Precio del ejemplar
Lunes a sábados .... $ 20
Domingos ..... $ 30

LA NACION

Segunda edición

Año XCIX - Núm. 34.858 | 2 Secciones | Buenos Aires, miércoles 30 de octubre de 1968 | 36 Páginas | San Martín 344/60 - Florida 337/47 — 49-7201 y 40-4081

Servicio telefónico medido y telediscado

Será implantado por ENTel a partir del 1º de enero

A partir de la hora 0 del 1º de enero, la Empresa Nacional de Telecomunicaciones implantará el servicio telefónico medido en las centrales 30, 31, 32, 33, 34, 35, 37, 38, 40, 45, 46 y 49, sistema que no sólo permitirá el discado directo para comunicaciones con larga distancia, "sino que posibilitará —dice un comunicado de la ENTel— la reducción del monto de las facturas correspondientes, ya que el abono mensual —incluido un número adecuado de comunicaciones libres— es sensiblemente menor que el que rige con el sistema actual".

Técnicos de la empresa destacaron la eficacia que ostentará el sistema de control de las llamadas y señalaron la necesidad de llegar a un uso racional y no abusivo del teléfono, utilizándoselo como elemento comunicador de real necesidad.

Comunicaciones locales

Señala la ENTel que cada llamada que se origine con otros abonados de las centrales automáticas integrantes del área de la capital y alrededores se computará como una unidad de comunicación, siempre que su duración no exceda de los tres minutos, adicionándose una unidad por cada período de tres minutos o fracción menor subsiguiente que se prolongue la misma, sin aviso auditivo previo.

Para obtener comunicación con abonados de las centrales manuales de esta capital y alrededores, cuya nómina detallamos más abajo, deberá requerirse, como hasta el presente, la intervención de la operadora, discando la característica respectiva y solicitando el número deseado. Por razones técnicas se computarán los "pulsos" por tiempo, a partir del momento que se establezca el contacto con la operadora. Debe señalarse que por "pulso" se entiende la tarifa básica de $ 5, cada tres minutos. Las centrales a que se hace referencia son las siguientes: Adrogué, Berazategui, Bernal, Burzaco, C. Gral. Belgrano, Ezeiza, Florencio Varela, Lomas de Zamora, Monte Grande, Ranelagh, Temperley, Tristán Suárez y Villa Ballester.

Comunicaciones con larga distancia

El servicio de discado directo con larga distancia (telediscado) permitirá comunicarse, naturalmente, sin la intervención de operadora, con las centrales automáticas de las siguientes localidades: Berisso, Capitán Bermudez, City Bell, Córdoba, Coronda, Chascomús, Chivilcoy, Escobar, Funes, Ing. Maschwitz, La Plata, Manuel B. Gonnet, Mar del Plata, Rosario, San Pedro, Santa Fe, Villa Elisa, Villa Gobernador Gálvez y Zárate.

Para conectarse con cualquier abonado de las centrales citadas, deberá marcarse la característica correspondiente y luego el número completo del teléfono deseado. Rosario se individualizará con la característica 041; La Plata, 021 y Santa Fe, 042.

La medición

Al contestar el abonado llamado, el medidor irá computando el tiempo que se hable, de acuerdo con la cantidad de "pulsos" de comunicaciones que resulten de aplicar las tarifas vigentes para el servicio interurbano. Estos "pulsos" se registran en el medidor junto con los de las comunicaciones locales. Del total de unidades registradas se descontará la cantidad de unidades libres asignadas a cada categoría de abonados.

Con la implantación del teléfono medido las categorías de abonados, de siete que son actualmente, se reducirán a tres, en la siguiente forma: 1) Casas de familia, aproximadamente 800 pesos mensuales con 90 comunicaciones libres (cada llamada posterior costará $ 5); 2) Actividades varias cuyo capital en giro anual no exceda de $ 300.000, profesionales, dependencias y reparticiones nacionales, provinciales y municipales, sindicatos con personería gremial, instituciones culturales, científicas, templos, congregaciones religiosas, mutualidades, diarios, bibliotecas y entidades de análoga naturaleza o finalidad que no persigan fines de lucro, podrán hacer hasta un máximo de 180 llamadas libres. 3) Primer grupo, involucrando todas las actividades comprendidas en el punto anterior, o sea con capitales mayores de 300.000 pesos, que actualmente corresponden a los grupos 3º, 2º y 1ª de actividades, podrán hacer hasta un máximo de 300 comunicaciones libres.

Las líneas generales conectadas a centrales privadas de capacidad de dos o más líneas generales, cada línea general, 300 llamadas. A las líneas generales conectadas a centrales privadas de capacidad de una sola línea general se aplicarán las tarifas que por categoría correspondan.

Las comunicaciones que excedan del detalle anterior, se facturarán de acuerdo con el importe del "pulso", pero en las facturas no se discriminarán los "pulsos" que se hayan totalizado por uno u otro motivo. Señala la ENTel que la ventaja que proporcionará obtener la comunicación directa e instantáneamente con larga distancia, como si se tratara de una llamada local, se acrecienta al pagar exactamente el tiempo que se hable, por mínimo que sea. El sistema de discado permitirá también, si se lo desea, obtener esas comunicaciones por intermedio de la operadora, discando el número 19, pero las mismas serán facturadas a razón de tres minutos iniciales como mínimo, como se viene haciendo en la actualidad.

Sobre descuentos

El descuento actual del 33 % para las comunicaciones que se establecen con larga distancia entre las 20 y las 7 del día siguiente, y las que se efectúan los fines de semana desde las 13 del sábado hasta las 7 del lunes y durante las 24 horas de los días feriados nacionales, se compensará automáticamente con el sistema de telediscado, con un aumento proporcional del tiempo de duración del ritmo del "pulso".

Las primeras facturas con el nuevo sistema estarán en poder de los usuarios en el segundo bimestre del año próximo, señalándose que en el primero, como la facturación se efectúa con anticipación, se cobrará la tarifa básica.

Folleto explicativo

Con el fin de que los abonados conozcan debidamente las novedades relacionadas con la imposición del nuevo sistema, la ENTel les hará llegar en los próximos días un folleto explicativo que en estos momentos se imprime.

Cospeles para teléfonos públicos

Relacionado con la encuesta que realiza la ENTel, vinculada con la futura fabricación de cospeles para usarlos en los teléfonos públicos - alcancías, se informó que se trata de determinar las preferencias de los tenedores de dichos aparatos en cuanto a la modalidad por adoptar para efectuar la recaudación; es decir, si la tomarán a su cargo recuperando los cospeles y efectuando el depósito bancario de los importes correspondientes, o si consideran que el procedimiento de recaudación debe efectuarlo la empresa estatal. Las conclusiones que se obtengan darán lugar a la resolución definitiva.

Sobre una nueva central automática

La ENTel recuerda a los usuarios que deseen comunicarse con la central San Martín, en la provincia de Buenos Aires, que ésta funciona ahora con el sistema automático, o sea que debe marcarse el número de la central —755— y luego, sin interrupción, los números correspondientes al abonado con quien se desee establecer comunicación. La advertencia se hace en razón de que muchas personas, no enteradas de esta circunstancia, hacen diariamente reclamaciones al no obtener comunicación con la citada central.

McCarthy da a Humphrey su apoyo electoral

WASHINGTON, 29 (AP). — El senador Eugene J. McCarthy, derrotado por el vicepresidente Hubert H. Humphrey en la lucha por la candidatura del Partido Demócrata, anunció hoy que dará su apoyo al candidato del partido para las elecciones presidenciales del martes próximo en los Estados Unidos. Humphrey declaró que el concurso de McCarthy, que hasta ahora se había abstenido de apoyar al candidato de su partido, fortalece las posibilidades de una victoria demócrata sobre el candidato del Partido Republicano, Richard M. Nixon.

Nixon sigue siendo considerado favorito, pero los peritos creen que Humphrey está ganando fuerza paulatinamente en los últimos días de la campaña. Señalaron que aunque el respaldo de McCarthy está condicionado y no es total, puede inducir a muchos de sus partidarios indecisos a votar por Humphrey.

McCarthy, derrotado por Humphrey en la lucha por la candidatura en la tumultuosa convención demócrata de Chicago en agosto, pidió a sus partidarios que voten al vicepresidente; pero agregó: "Mi acción, en manera alguna, indica que he olvidado o perdonado lo que pasó en Chicago".

El tibio respaldo de McCarthy a Humphrey está dirigido a que voten por la fórmula del partido los miles de profesores, estudiantes y otros muchos elementos liberales que respaldaron al senador por Minnesota sobre una plataforma pacifista en Vietnam y que se apartaron de las filas partidarias al ser seleccionado Humphrey como candidato.

Al dar su apoyo a Humphrey, McCarthy dejó abierta la puerta para abandonar al Partido Demócrata.

"Con el propósito de que quede en claro que no aspiro a reconquistar las simpatías del Partido Demócrata —dijo— anuncio ahora que no buscaré la reelección al concluir en 1970 mi mandato como senador por Minnesota ni aspiraré la candidatura presidencial de mi partido en 1972".

La forma en que McCarthy expresó las razones por las cuales votará por Humphrey fue lo que dejó la impresión de que lo que principalmente busca es detener a Nixon:

"La primera —dijo— es que Humphrey ha demostrado un mayor conocimiento de nuestros problemas internos y tiene una disposición a actuar mayor que la que ha mostrado Nixon.

"La segunda es que será mucho más fácil reducir la carrera armamentista y las tensiones militares en el mundo si Humphrey, en lugar de Nixon, es elegido presidente".

Reacción de Nixon

Richard Nixon, por su parte, exhortó a su partidarios a no ser presas del pánico en las horas finales de la campaña electoral.

Nixon ha estado tratando de conjurar cualquier desaliento que pudiera originar las encuestas, que están dando a Humphrey un tardío aun cuando seguro repunte. Ante un auditorio en Albany, estado de Nueva York, el candidato por el Partido Republicano requirió un "claro mandato" del pueblo norteamericano en la inminente elección y predijo que obtendría de un tres a un cinco por ciento más de sufragios que es lo que indican las encuetas.

Reunión secreta de Johnson con Abrams

Suspenderían los bombardeos

WASHINGTON, 29 (Reuter). — La Casa Blanca reveló esta noche que Johnson se reunió secretamente con el general Creighton Abrams, comandante de las fuerzas norteamericanas en Vietnam del Sur, para hacer "una revisión militar general" de la situación bélica.

El general viajó a Washington sin ningún anuncio previo y partió esta noche nuevamente hacia Vietnam.

Al formular el anuncio acerca del viaje, la Casa Blanca recalcó que aún no hubo adelantos en los delicados contactos diplomáticos con los norvietnamitas, contactos que incluirían proposiciones para un cese de los bombardeos.

El cese de los bombardeos

PARIS, 29 (AFP). — El presidente Johnson anunciará probablemente la suspensión total de los bombardeos a Vietnam del Norte, antes del 5 de noviembre, reveló una fuente fidedigna.

La calma que actualmente reina en el frente militar permitirá al presidente anunciar que tiene motivos valederos para creer que Hanoi no se aprovechará de la cesación de los bombardeos en el plano militar.

El principio de la ampliación de las conversaciones de paz a los representantes del Frente Nacional de Liberación y al gobierno de Saigón está ya aceptado, si bien las modalidades relativas a la participación de los diferentes representantes no están todavía decididas.

No está en absoluto excluído que, aun sin reconocerse mutuamente, el FNL y Saigón participen en pie de igualdad en las negociaciones entre cuatro. Estas negociaciones se centrarían en primer lugar en torno de la obtención de un alto el fuego.

Ellsworth y Van Thieu

SAIGON, 29 (AP). — El presidente de Vietnam del Sur, Nguyen Van Thieu, y el embajador de los Estados Unidos en Saigón, Ellsworth Bunker, celebraron hoy su décima reunión en 14 días en procura de acordar un plan de paz, mientras continúa esperándose la contestación de Hanoi a la propuesta del presidente Johnson para poner fin a la guerra. No se informó del resultado de la entrevista de hoy. Thieu acepta en principio el plan de Johnson de suspender inmediatamente el bombardeo norteamericano sobre territorio norvietnamita como primer paso hacia la paz, pero se opone a que se otorgue ingerencia directa al Vietcong en las conversaciones de París o en un eventual gobierno de coalición.

Entretanto, las delegaciones de los Estados Unidos y Vietnam del Norte sostendrán mañana la 28a. sesión de la conferencia de paz, estancada desde su iniciación hace cinco meses y medio. Voceros norteamericanos dijeron que podrían producirse novedades en esta reunión.

En el teatro de la guerra los grandes cañones del acorazado New Jersey y otros barcos y poderosas formaciones de bombardeos atacaron duramente las posiciones comunistas en la zona desmilitarizada. No se informó de acciones de importancia en la guerra terrestre.

ULTIMO MOMENTO

Acuerdo con Saigón

SAIGON, 30 (AFP). — El presidente Nguyen Van Thieu y el embajador norteamericano, Ellsworth Bunker, se pusieron de acuerdo, al parecer, sobre un comunicado conjunto anunciando el cese de los bombardeos sobre Vietnam del Norte, se supo esta mañana, de fuente fidedigna, en esta capital.

El acuerdo, según parece, se logró durante la última entrevista celebrada ayer en el palacio presidencial. Se trataba de la décima reunión en catorce días, pero fue la más breve —sólo duró media hora—, pero tal vez la más importante.

Interrogados al respecto, los portavoces norteamericano y survietnamita se negaron a hacer comentario.

En la misión norteamericana se informó simplemente que, tras su entrevista con el presidente Thieu, el embajador Bunker regresó a la embajada y trabajó hasta muy tarde. No asistió a una cena que se celebraba en su residencia.

Cree saberse, por otra parte, que el presidente Thieu dirigirá un mensaje televisado a la nación vietnamita.

El espionaje en la NATO

KARLSRUHE, 29 (AP). — El fiscal federal Ludwig Martin reveló hoy que en una sensacional operación de espionaje se enviaron a Moscú, en octubre del año pasado, un cohete de aire a aire y dos instrumentos de navegación robados de una base aérea de Alemania Occidental, y que la semana pasada fueron arrestados por estos hechos el polaco Josef Linowski y el piloto alemán Wolf Diethard Knope.

Martin declaró que nada indica una relación entre este audaz hecho, en que los elementos robados fueron enviados como carga comercial por avión a Moscú, y la serie de suicidios o muertes misteriosas de altos jefes militares o funcionarios del Gobierno que se han atribuido a casos de espionaje, que han conmovido al sistema de seguridad de Alemania Occidental.

Añadió Martin que no ha surgido prueba alarmante en el caso de la muerte del contralmirante Herman Luedke, recién retirado como funcionario de la Organización del Tratado del Atlántico Norte, pues no hay indicios todavía de si se trató de suicidio o de accidente de caza. Las sospechas en el caso Luedke comenzaron cuando un rollo de película que llevó a revelar a una casa de Bonn mostró instantáneas de documentos secretos de la OTAN.

Nadie notó la anomalía

KARLSRUHE, 29 (R.). — La investigación sobre espionaje comunista en Alemania Occidental asumió hoy contornos de verdadero escándalo nacional, al revelarse que agentes comunistas sacaron en carretilla un cohete de una base militar de la OTAN y lo despacharon a Moscú por vía aérea común.

El fiscal general Ludwig Martin informó que el cohete aire-aire, de fabricación norteamericana, recorrió cientos de kilómetros en Alemania Occidental instalado en un automóvil. A pesar de que su cabeza sobresalía conspicuamente de una ventanilla trasera, nadie notó la anomalía.

En la misma conferencia, el fiscal público Norbert Oberle reveló que una secretaria del Ministerio de Defensa había sido arrestada el pasado mes, por sospechas de espionaje a favor de una potencia de Europa comunista; pero desmintió una versión periodística de que esta mujer huyó a Europa Oriental.

La secretaria, Gisela Mock, de 48 años, ejercía funciones en el comando del Ejército, un departamento clave, a las órdenes directas del comandante en jefe, general Albert Schnez.

Los tres hombres detenidos luego del robo del cohete fueron identificados como el sargento de la Fuerza Aérea Wolf Diethard Knope, de 33 años; el mecánico de origen polaco Josef Linowski y un ciudadano germano occidental llamado "Mr. X", quien aguardó fuera de la base con su automóvil en marcha, mientras sus compinches se introducían en un cobertizo que albergaba a varios de los cohetes aire-aire tipo Sidewinder.

En Francia

PARIS, 29 (Reuter). — El fiscal pidió hoy 10 años de prisión para Maurice Picard, héroe de la Resistencia, a quien se acusa de haber pasado información secreta a agentes extranjeros.

Picard, de 61 años, que fuera jefe del Servicio de Defensa Civil de Francia y ha sido condecorado por éste y otros gobiernos, tuvo, según la acusación, vinculaciones con agentes soviéticos, estadounidenses, alemanes occidentales y británicos.

El fiscal general, Pierre Aguiton, dijo que el condecorado Picard había tenido contactos con agentes del K.G.B. (servicios de espionaje soviéticos) lo que pudo dañar la situación militar, diplomática o económica de Francia.

Se espera que el tribunal dicte mañana su veredicto.

Paro indefinido dispuso el SUPE de C. Rivadavia

El Poder Ejecutivo lo ha intervenido

A 35 días de comenzada la huelga de los trabajadores de la destilería platense de Yacimientos Petrolíferos Fiscales, las perspectivas de una solución tienden a alejarse cada vez más.

Las novedades producidas ayer, por lo contrario, determinaron que el conflicto se agravase notoriamente. El Poder Ejecutivo dispuso intervenir a la filial del SUPE en Comodoro Rivadavia por haberse plegado al paro de los obreros de La Plata, declarado ilegal por las autoridades nacionales. Ante esa determinación y la actitud represiva de las fuerzas del orden en una tumultosa manifestación realizada en la ciudad del Sur, los dirigentes sindicales resolvieron prolongar por tiempo indeterminado el cese de actividades, originalmente previsto por 72 horas.

Como aconteció en la jornada inicial del paro en el Sur, las estimaciones sobre la concurrencia de trabajadores formuladas en fuentes oficiales y sindicales difirieron considerablemente. De todos modos, el análisis de los porcentajes anunciados permite aseverar que el movimiento de fuerza en Comodoro Rivadavia es parcial.

Fundamentos de la intervención

El mensaje que acompaña al texto de la ley Nº 17.947, fue suscripto por el ministro de Economía y Trabajo, doctor Adalbert Krieger Vasena, y el secretario de Trabajo, señor Rubens G. San Sebastián. Expresase que la medida se fundamenta "en la situación manifiestamente ilegal a que ha sido sometida la entidad mencionada por sus autoridades directivas, por haber éstas dispuesto medidas de fuerza en violación a las normas legales vigentes, cuya adopción y mantenimiento ha afectado un servicio público esencial, al que se encuentra incorporado el personal representado por la citada organización".

Seguidamente se manifiesta que los órganos directivos del sindicato declararon un conflicto abierto sin sujeción a las normas regulatorias de los diferendos de trabajo, que se inició sin haber acatado la intimación legal formulada para dejar sin efecto la medida de fuerza. Tras otras consideraciones, se afir-

(Cont. en la 10a. pág., 4a. col.)

La Soyuz 3 se halla próxima a batir un record soviético

MOSCU, 29 (AP). — La cápsula espacial soviética Soyuz 3, conducida por el coronel Georgy Beregovoy, completó hoy 56 órbitas en torno de la Tierra, mientras continúa siendo un misterio el objetivo específico y duración prevista del vuelo. Se estima que forma parte de la preparación soviética para enviar seres humanos a la Luna, pero los informes oficiales se limitan a señalar que el vuelo se realiza de acuerdo con lo previsto y que el cosmonauta de 47 años, el de más edad que haya sido enviado hasta ahora al espacio, se encuentra en excelentes condiciones.

Posible record

Beregovoy fue nuevamente mostrado hoy en transmisiones de televisión efectuando funciones de control dentro de la cápsula. Si el navío espacial se mantiene en vuelo hasta las 8.34 del jueves, cuando completaría cinco días de travesía, habrá batido el actual record soviético de extensión de viajes espaciales, que es de 119 horas seis minutos.

Según comentarios extraoficiales, el cosmonauta soviético realiza maniobras y otros experimentos en el espacio, aunque nada se reveló oficialmente.

El programa de hoy fue similar a los anteriores, sin que los informes sobre el vuelo indicaran actividad insólita alguna. Se mantuvo silencio sobre cuánto durará el vuelo y si éste habrá de significar algún progreso en la técnica de viajes espaciales, incluyendo los planes soviéticos para el próximo envío de seres humanos a la Luna.

Durante sus dos primeros días en órbita, Beregovoy efectuó dos acercamientos a la Soyuz 2, la cosmonave espacial no tripulada que descendió ayer sostenida por paracaídas.

No se ha explicado por qué no efectuó la maniobra de acoplamiento, al principio indicada como uno de los objetivos del vuelo. Si la Soyuz 3 se hubiera acoplado con la Soyuz 2, esa maniobra hubiera repetido la hazaña que los Estados Unidos realizaron por primera vez en marzo de 1966 y volvieron a hacer varias veces.

Informe soviético

Un breve informe a las 19.18, hora de Moscú, hizo saber que pocos minutos antes Beregovoy había completado su órbita 56.

Según el informe, el cosmonauta cumplió el programa de investigación científica y experimentos de hoy, pero no precisó cuáles fueron. Hizo saber que el equipo a bordo de la cápsula funciona bien, que la salud de Beregovoy es satisfactoria y que el cosmonauta se halla de buen humor.

A las 18.8 la ruta de vuelo de la Soyuz 3 lo llevó más allá de la onda del radio de las estaciones terrestres soviéticas, agrega el informe.

Este indicó también que, al igual que en las tres noches anteriores, Beregovoy salió de la cabina de instrumentos y pasó al compartimiento adjunto para descansar.

(Radiofoto de AP para LA NACION)

El cosmonauta soviético Georgy Beregovoy sonríe ante las cámaras de TV

La URSS habría lanzado dos satélites

TURIN, 29 (AFP). — La Unión soviética lanzó hoy dos satélites artificiales de la Tierra, según afirman en esta ciudad los hermanos Judica Cordiglia, especialistas aficionados en comunicaciones radiales.

Los hermanos Judica Cordiglia declararon que habían captado dos series de señales procedentes del espacio, una a las 11.57 GMT y la otra a las 12.21 GMT. Según los dos especialistas, ambos satélites deben encontrarse en una órbita muy semejante a la de la Soyuz 3.

Advertencia en Praga a los manifestantes

(Radiofoto de AP para LA NACION)

Una entusiasta recepción brindóse a los líderes checoslovacos en Bratislava

PRAGA, 29 (AP). — El gobierno checoslovaco, enfrentando a la posibilidad de más severas restricciones soviéticas, previno oficialmente esta noche que mantendrá el orden y advirtió a los checos que deben abstenerse de realizar manifestaciones contra los rusos. La advertencia está formulada en un comunicado emitido en esta capital, tras las manifestaciones antisoviéticas efectuadas ayer en esta ciudad y en Bratislava y que duraron hasta la madrugada de hoy.

En Bratislava

Entre tanto, los principales dirigentes del gobierno checoslovaco viajaron hoy a Bratislava, capital de Eslovaquia, donde unas 10.00 personas les dispensaron una delirante bienvenida. Las manifestaciones con que fueron recibidos en Bratislava el jefe del Partido, Alexander Dubcek; el presidente, Ludvik Svoboda; el primer ministro, Oldrich Cernik, y otros altos funcionarios, fueron efectuadas en orden sin que se produjeran actos antisoviéticos.

Los dirigentes checos hicieron un viaje de ocho horas en tren a Bratislava, la capital eslovaca, donde continuará la celebración del jubileo de oro de la independencia de checoslovaquia y asistirá mañana a la

(Cont. en la 2a. pág., 6a. col.)

Constituyen en Agricultura un consejo asesor

En la Secretaría de Estado de Agricultura y Ganadería, con la presidencia del titular de la cartera, ingeniero agrónomo Rafael Garcia-Mata, constituyóse ayer el Consejo Asesor de Política Agropecuaria, creado por decreto del Poder Ejecutivo Nº 4240, del 19 de julio último.

Al término de la reunión que los integrantes del nuevo organismo mantuvieron con el ingeniero Garcia-Mata, señalaron su satisfacción por la disminución de los derechos de exportación para el trigo y, sobre todo —subrayaron—, porque supone un cambio de actitud por parte del Gobierno y señala el camino hacia la reducción total de las retenciones, en forma particular para las lanas y carnes.

La constitución

El acto se realizó en el Salón Gris de Agricultura y Ganadería, con la presidencia del ingeniero García-Mata. Además del subsecretario de la cartera, asistieron los representantes de las entidades rurales designados por resolución de dicha Secretaría. Por la Comisión Coordinadora de Entidades Agropecuarias asistieron sus miembros titular y suplente, señores Mario A. Cadenas Madariaga y Celedonio Pereda (h); por CONINAGRO, el señor Gabriel E. Tevez, suplente; por Confederaciones Rurales Argentinas, los señores Alfredo Zemborain y Jorge Zorrequieta, titular y suplente, respectivamente; por la Federación Agraria Argentina, el señor Humberto Volando, suplente, y por la Sociedad Rural Argentina, el señor Carlos I. M. Gómez Alzaga, titular.

El ingeniero García-Mata destacó que el funcionamiento del Consejo responde al interés del Gobierno de "contar con la opinión permanente y actualizada de los sectores representativos de las distintas actividades agropecuarias respecto de los problemas que afectan su desarrollo", para lo cual es conveniente facilitar su "participación activa en el estudio y análisis de estos problemas". Agregó que de esta forma contribuirá "con su asesoramiento a la mejor ponderación de las medidas de gobierno que resulten aconsejables promover, así co-

(Cont. en la 10a. pág., 7a. col.)

Otros hechos en la jornada de ayer

La Junta Intergremial Docente de San Juan comunicó que, con motivo de la falta de pago de los sueldos de septiembre, los docentes provinciales realizarán un paro a partir de hoy. Pág. 24

*

Al informar, en conferencia de prensa, sobre sus gestiones en Buenos Aires, dijo el gobernador de Jujuy que el Poder Ejecutivo nacional dará amplio apoyo al desarrollo del Altiplano. Pág. 24

*

Resolvió el Vaticano abonar al gobierno de Roma los impuestos correspondientes a sus acciones en compañías italianas. Pág. 4

*

Rodolfo Sereda y José Mosquera igualaron el primer puesto de la laguneada de golf realizada en Ranelagh. Pág. 17

*

El general Moshe Dayan formuló en el Parlamento israelí enérgica advertencia a dirigentes de El Cairo. Pág. 2

*

El gobierno polaco levantó, después de tres años, la prohibición de viajar al cardenal Wyzynski, quien partirá hacia Roma. Pág. 2

*

La Argentina batió a Canadá y a Filipinas en el campeonato de ajedrez por la copa Hamilton Russell. Pág. 17

*

Como consecuencia de los daños causados por la sequía declaráronse de emergencia zonas de Chubut, Río Negro, Santa Cruz y Neuquén. Pág. 20

*

En el Ministerio de Relaciones Exteriores púsose en funcionamiento a la Comisión de Movilización de Política Exterior. Pág. 20

*

Introdujéronse algunas reformas en el Código Civil. Pág. 7

*

El rompehielos General San Martín dará apoyo a la Base Matienzo en la Antártida. Pág. 11

EL TIEMPO

Pronóstico del Serv. Met. Nac.

HOY: Bueno y seco. Temperatura en moderado ascenso. Vientos leves del Noroeste. Máxima y mínima: alrededor de 25 y 9 grados, respectivamente. Otras informaciones en la página 14.

Sol: Sale 5.55; pónese 19.21

Luna: Sale 14.13; pónese 3.9

Ayer: Temp. máx., 22,9, a las 15.25; mín., 9,8, a las 5.50

Indice

	Págs.		Págs.
Actualidad local en pocas líneas	14	niño	15
Bellas artes	6	Localidades cercanas a la Capital	24
Cartas de lectores	6	Mirador porteño	6
Cine, teatro y música	12 y 13	Movimiento de aviones	33
Columnas de la juventud	36	Movimiento marítimo	34
Culto católico	5	Notas sociales	7
Culturales	6	Palabras cruzadas	32
Deportes	16 a 18	Policía	14
Economía y finanzas	21 a 23	Provincias	24
Entre sonrisa y sonrisa	36	Televisión	13
La ciencia en pocas líneas	29	Avisos fúnebres	14
La mujer, el hogar, el		" agrupados	18 y 19
		" clasificados	25 a 33
		" de remates	34 y 35

Coexistencia pacífica no significa paz a ultranza

(Especial para LA NACION, por radioteletipo)

PRAGA, 29 (The New York Times). — El mariscal Malinovsky, que fue ministro de Defensa de Nikita S. Krushchev, juró en cierta ocasión defender a todos los países "socialistas" cuando lo requirieran las circunstancias. Esta doctrina fue reafirmada ahora por el Kremlin, pero especificando que la defensa tendría lugar dentro de "la comunidad de naciones socialistas".

Cuando Lord Macaulay analizó la rebelión contra el sultán Ahmed II, escribió que su error fue organizar un ejército como si se tratara de una comunidad de naciones. Rusia, precisamente, intenta lo contrario. En Hungría y en Checoslovaquia ha descubierto sucesivamente que la disciplina rígida es la regla. La pequeña Bulgaria jamás ha buscado ir contra esta regla desde que entró en la comunidad soviética.

En diciembre de 1956, el extinto Pijade, uno de los principales colaboradores del mariscal Tito, dijo: "En Hungría se enterraron —junto con las víctimas de la brutalidad soviética— las hermosas promesas soviéticas sobre la coexistencia pacífica".

Esta declaración, sin embargo, no era totalmente correcta. Para los jefes soviéticos la coexistencia significa, de hecho, algo especial. Brezhnev, probablemente el único hombre fuerte en el Moscú actual, aclaró este concepto en una conferencia comunista celebrada en marzo. Señaló al respecto: "Nuestro partido ha advertido que en el campo ideológico no puede haber coexistencia pacífica, pues entre el proletariado y la burguesía no puede existir una paz de clase".

La insistencia sobre este importante punto llevó a la subyugación de la herejía en Hungría y Checoslovaquia, y a los intentos fracasados de dominar a Yugoslavia. Moscú, naturalmente, desea continuar la coexistencia con el Oeste, pero no tolerará desviación alguna de la ortodoxia dentro de su imperio político. Así siempre insistirá en dominar su "comunidad de naciones socialistas", aunque esté preparado para mejorar sus relaciones con aquellas naciones que no pertenecen a su sistema político.

Desde que Brezhnev dijo: "En el campo ideológico no puede haber coexistencia pacífica", éste ha sido el objetivo perseguido aunque se hayan empleado medios no violentos.

Concepciones opuestas

Occidente, no obstante, jamás ha comprendido las sutilezas que diferencian el concepto dinámico de la coexistencia pacífica de la misma paz. En el Oeste se cree que todo consiste en llegar a un acuerdo para que la comunidad mundial crezca felizmente en la diversidad. El concepto fundamental del Kremlin es que la coexistencia pacífica debe llevar al triunfo del comunismo.

En relación con esta diferencia, debe señalarse la política practicada por el comunista hereje triunfante, Tito, y la seguida por el Kremlin. Tito cree que todo el mundo marcha por rutas separadas hacia cierta clase de socialismo, que todavía no se puede prever con precisión. Entretanto, se dedica y se esfuerza a auspiciar la continuación de la coexistencia entre el Este y el Oeste. Es menester entender estas sutilezas para comprender bien el momento político presente.

C. L. Sulzberger

Reaparecieron ayer los diarios en Montevideo

MONTEVIDEO, 29 (Especial). — Hoy reaparecieron los diarios en esta capital, cumplido el paro de 24 horas decretado en la antevíspera por el Sindicato de Artes Gráficas.

El trabajo se cumplió normalmente a excepción de la planta en que se imprime la edición del matutino "B P Color", afectada por un conflicto interno.

En este punto la editorial ha recibido el apoyo de sus colegas de la Asociación Patronal de Diarios pero no se conoce el alcance que, por otro lado, pueda tener el apoyo de los operarios de parte de sus colegas de otras editoriales.

En tales condiciones no se ha podido determinar si la situación en la prensa del Uruguay está o no definitivamente normalizada, en cuanto dice tener relación con los términos de entendimiento laboral.

Maniobras navales realizará la NATO

NAPOLES, Italia, 28 (Reuter). — La NATO realizará en el mes entrante grandes maniobras navales en el Mediterráneo Central, reveló hoy.

La versión coincide con el pronunciado interés mostrado últimamente por la Unión Soviética en esta estratégica zona. Turquía informó que un número sin precedentes de naves de guerra rusas atravesaron este mes los Dardanelos para entrar en el Mediterráneo.

Se calcula que el promedio mensual de barcos de combate soviéticos en la región se ha decuplicado en cuatro años.

Fuentes informadas revelaron que en los ejercicios navales tomarán parte barcos y aviones de los Estados Unidos, Gran Bretaña, Italia, Turquía y Grecia.

Mientras tanto, ha trascendido que cinco navíos rusos están fondeados frente a la costa meridional de Cerdeña observando, al parecer, los ejercicios que realizan en las inmediaciones barcos de guerra norteamericanos.

Dos destructores con proyectiles teleguiados, un crucero y dos navíos auxiliares soviéticos están anclados frente al Cabo Teulada, cerca del lugar donde se desarrollan a menudo ejercicios anfibios y de desembarco de la NATO. En la actualidad no se realiza allí ninguna clase de maniobras terrestres.

Advertencia de Dayan a dirigentes de El Cairo

JERUSALEN, 29 (AFP). — El ministro de Defensa israelí, general Moshe Dayan, hizo hoy en el parlamento una seria advertencia a los dirigentes de El Cairo, "en caso de que sigan violando el cese del fuego. A pesar de la concentración de importantes fuerzas egipcias en la orilla izquierda del canal de Suez, los dirigentes de El Cairo —dijo Dayan— deben esperar una severa respuesta israelí en caso de que sigan violando el cese del fuego".

Política "dura"

BEIRUT, 29 (AFP). — El nuevo gobierno instaurado anoche en Damasco adoptará una política capaz de agravar peligrosamente la tensión en el Medio Oriente, estiman los observadores aquí. Dicen que se excluyó a los miembros "recalcitrantemente" comunistas y por lo mismo partidarios de una solución de compromiso con Israel, en beneficio de miembros "duros" del partido Baath, que preconizan una coordinación de la política árabe.

Se considera que se dará prioridad al rearme militar sobre la política de desarrollo, que realizaba el doctor Zuyane con ayuda económica y técnica soviética.

Informe impugnado

EL CAIRO, 29 (Reuter). — Egipto impugnó hoy un informe del jefe de la misión observadora de las Naciones Unidas en el Medio Oriente, que acusa a este país de haber iniciado el recio duelo de artillería librado el fin de semana a través del canal de Suez.

Fuego de ametralladoras

TEL AVIV, 29 (R.). — Fuerzas árabes de la margen oriental del río Jordán abrieron hoy fuego de ametralladoras contra las tropas israelíes que ocupan la ribera oeste, según manifestó un portavoz del ejército. Los israelíes apostados en la región de Umm al Shuratt, a 11 kilómetros al sur del puente Damyia, devolvieron el fuego y el intercambio duró cerca de media hora.

Un vehículo blindado voló esta mañana por una mina, mientras recorría una carretera en la meseta de Golan, frontera Siria, anunció el portavoz del ejército israelí. Dos soldados israelíes resultaron heridos.

¿Lo recuerda?

1. — El Primer Congreso Nacional Vitivinícola, reunido en Mendoza, dio a conocer las recomendaciones elaboradas por las comisiones de trabajo que estudiaron la comercialización de vinos y otros asuntos relacionados con el tema. ¿Sabe usted cuáles son los cinco principales países productores de vino?

2. — A veces se emplean los términos vinicultura, viticultura y vitivinicultura como sinónimos; sin embargo, cada uno de ellos tiene un significado diferente. ¿Puede usted determinarlos con precisión?

3. — Se cumple hoy el 156º aniversario del nacimiento del doctor Claudio Mamerto Cuenca. Conquistó en el ejercicio de su profesión fama de hábil cirujano, distinguiéndose además por sus humanitarios sentimientos para con el desvalido, a quien prestaba sus servicios profesionales desinteresadamente. Falleció en el campo de batalla mientras asistía a los heridos. ¿Cuál fue esa acción bélica?

4. — El 30 de octubre de 1882 falleció en Buenos Aires el poeta Olegario Víctor Andrade. Pocos años antes había escrito un hoy famoso poema para celebrar la llegada a la patria de los restos del general José de San Martín. ¿Conoce usted esa poesía épica?

* * *

Si Ud. no recuerda cuáles son las respuestas correctas a las preguntas que anteceden, véalas en la página 8, 4a. columna.

Irá al Vaticano el cardenal Wyzynski

VARSOVIA, 29 (AP). — El Gobierno levantó la prohibición que durante tres años impidió viajar al cardenal primado Stefan Wyzynski, quien partirá el lunes para el Vaticano después de recibir el pasaporte que hasta ahora se le negara.

El cardenal no viajaba al extranjero desde que en 1965 asistió al Concilio Ecuménico en Roma, ocasión en la que provocó la ira de las autoridades comunistas de su país al dar a publicidad una carta de perdón y reconciliación dirigida por los obispos polacos a los alemanes.

El régimen polaco acusó al primado de favorecer las relaciones con Alemania Occidental, a la que acusan los comunistas de tratar de reconquistar los territorios que perdió en la guerra y que fueron anexados por Polonia.

Sin embargo, el Gobierno rechazó al mismo tiempo una solicitud del arzobispo Boleslaw Kominek para ir al Vaticano.

Trágico choque con 20 muertos cerca de Esmirna

ESTAMBUL, 29 (AP). — Veinte personas murieron y quince más resultaron gravemente heridas cuando un autobús repleto de pasajeros y un camión cargado con trigo chocaron de frente cerca de Esmirna, dicen noticias llegadas hoy a Estambul.

El accidente ocurrió anoche 604 kilómetros al sudoeste de Estambul. Los dos vehículos cayeron a lo más profundo de una cañada de 30 metros, agregan las noticias.

Situación checa

(Cont. de la 1a. pág., 2a. col.)

firma, por Svoboda, de la ley que crea los estados semiautónomos checos y eslovacos unidos en una federación.

El comunicado oficial

En el comunicado emitido por el Gobierno previniendo contra alteraciones del orden, An Mayer, viceministro del Interior, expresa que la celebración de la efemérides de ayer tuvo "un carácter digno y pacífico y en ningún lugar ocurrió una violación del orden público".

Pero añade que "únicamente en Praga y Bratislava grupos de jóvenes, por su mal comportamiento y acciones, afectaron el curso de la celebración. En algunas ciudades grandes —añade— aparecieron lemas y volantes inconvenientes".

Recuerda luego que después de la invasión soviética del 21 de agosto, Checoslovaquia aprobó una ley que restringe el derecho de asamblea en interés de "la normalización" exigida por Moscú. Dice también que mientras la policía no viole la "legalidad socialista", a la que los ciudadanos tienen derecho, está determinada a cumplir su "deber de mantener el orden público".

Temen represalias

Fuentes checas señalaron que el Kremlin puede ejercer nuevas presiones sobre el régimen de Dubcek a raíz de las manifestaciones. Agregaron que no se descarta que los rusos puedan traer nuevamente a Praga poderosos efectivos de ocupación, que se encuentran actualmente fuera de la ciudad, para impedir todo posible estallido futuro contra la Unión Soviética.

Las fuentes agregaron que las manifestaciones pueden inducir a los soviéticos a rebajar el promedio de efectivos en la retirada gradual de las tropas del ejército del Pacto de Varsovia que invadieron y ocuparon este país.

Elecciones en Estados Unidos

Humphrey descuenta ventaja lentamente

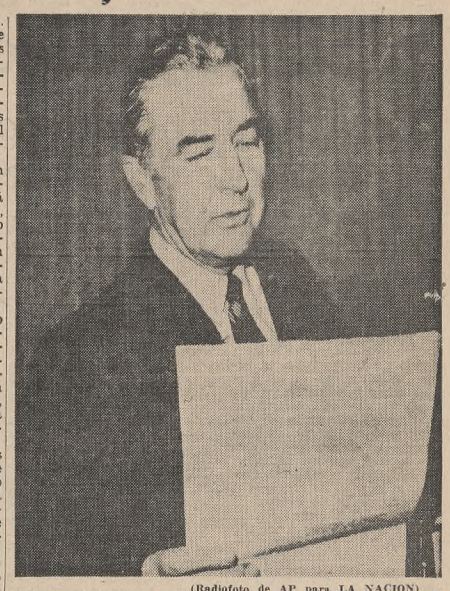

(Radiofoto de AP para LA NACION)

McCarthy anuncia que apoyará a Hubert H. Humphrey

WASHINGTON, 29 (Reuter). — Cuando faltan solamente pocos días para el día de las elecciones, la campaña del vicepresidente Hubert H. Humphrey para conquistar la presidencia sigue aún muy rezagada, pese a las pretensiones de una "curva ascendente" del candidato demócrata en desventaja.

Las encuestas de opinión que abarcan todo el país demuestran que Humphrey está ganando apoyo gradualmente, pero los dirigentes del Partido Demócrata reconocen que están desarrollando una acción de retaguardia, con las mayores esperanzas cifradas ahora en una sorpresa de último momento.

La última encuesta Gallup señala un aumento de dos puntos para el vicepresidente, pero todavía a 12 puntos del rival republicano Richard Nixon. La encuesta Harris, dada a conocer la semana pasada, concede a Nixon una ventaja menor, aunque crítica, de cinco puntos.

Los dirigentes demócratas sostienen que el último fin de semana constituyó el objetivo crucial de "todo o nada" para comprobar si Humphrey puede ganar el apoyo suficiente que lo impulse a la Casa Blanca el 5 de noviembre.

Aunque la despaciosa campaña de Humphrey adquirió considerable empuje en las dos últimas semanas, los expertos políticos se preguntan si quedará suficiente tiempo para un cambio dramático de la tendencia declarada por los votantes.

Nixon, durante una gira ferroviaria con nueve escalas a través del estado de Ohio, pronosticó que ganaría la elección por un margen tres o cuatro puntos por encima del que indican las encuestas, salvo que se produzca algún gran acontecimiento que le ocasione un desbarajuste.

El mayor tropiezo que temen los republicanos es un adelanto repentino con respecto a Vietnam. Pero algunos observadores dudan que un cese del bombardeo a esta altura de los acontecimientos pueda modificar la orientación de suficientes votos en una campaña que ahora parece estar dominada por la "cuestión de la ley y el orden" más que por la guerra en Oriente.

Al entrar la campaña en la recta final los dos candidatos de los principales partidos y el aspirante del tercer partido, George C. Wallace, empezaron a intercambiar reproches personales cada vez más ásperos. Nixon prometió "sacudirlos" al acusar al vicepresidente de prestar "apoyo a los alborotadores y saqueadores".

Humphrey acusó a su rival de favorecer un mayor nivel de ocupación, de tratar con ternura a Wall Street y de carecer de "la perspicacia de un hombre de paz".

Creciente inquietud

Los discursos del vicepresidente ofrecen signos de creciente desesperación. Mientras reconoce abiertamente que está muy rezagado, está tratando de atraerse los votos de los demócratas disidentes, especialmente de la juventud, muchos de los cuales han amenazado permanecer al margen de la lucha porque consideran que no se les ofrece una verdadera opción.

También ha adoptado una actitud más enérgica en cuanto a la delincuencia con el propósito de atraer a los votantes blancos de la clase trabajadora, para quienes resultan muy atractivos los conceptos de Wallace acerca de la ley y el orden y de los derechos de los negros.

La preocupación de los votantes blancos por los motines y desórdenes originados por los negros se reflejó en la encuesta Gallup, que demostró que el 54 por ciento de los interrogados opinan que el actual gobierno demócrata está impulsando con demasiado rapidez la integración racial.

Aparte de las preferencias individuales, el 59 por ciento de quienes participaron en el sondeo dijo que les parece que Nixon triunfará en la elección. Las perspectivas de Humphrey son consideradas buenas solamente por un 18 por ciento, mientras que el nueve por ciento se inclina por Wallace y el 14 por ciento se declara indeciso.

Wallace

Tanto Humphrey como sus principales allegados parecen inclinarse a suponer cada vez más que la elección definitiva tendrá que ser hecha por la Cámara de Representantes más que por el voto popular.

Cuanto más equilibrada se haga la pugna, mayor es la probabilidad de que Wallace pueda quitarán suficientes bancas parlamentarias para asegurarle al candidato del partido una neta mayoría si la Cámara de Representantes fuera obligada a resolver en definitiva.

Un fuerte sismo hubo en Alaska

FAIRBANKS, 29 (AP). — Un fuerte sismo sacudió hoy la zona de Fairbanks, en Alaska, poco después del mediodía. La población salió a las calles a pesar de la temperatura de casi siete grados centígrados bajo cero. No hubo información inmediata sobre víctimas o daños de importancia.

El temblor hizo saltar la aguja del sismógrafo de la Universidad de Alaska, en College, a ocho kilómetros de aquí. Los técnicos calcularon su intensidad en siete grados de la escala Richter.

El epicentro fue calculado en los Montes Baldry, a unos 130 kilómetros al oeste de Fairbanks y a 32 al norte de la comunidad turística de Manley Hot Springs, que tiene unos 20 habitantes. No hay comunicaciones con ese centro.

Hubo en México un incidente con los estudiantes

MEXICO, 29 (AFP). — Un choque entre estudiantes y policías produjo un herido esta noche en el centro de México, entre los estudiantes que destruían las señales indicadoras de los Juegos Olímpicos.

El incidente, el primero que se ha producido desde la tregua olímpica, fue causado el parecer por los insultos que uno de los jóvenes dirigió a un policía.

Falleció en Tokio el enfermo con un corazón injertado

TOKIO, 29 (AFP). — Nobuo Miyazaki, primero y único japonés operado de trasplante cardíaco, falleció esta tarde en Tokio, anunciaron los servicios del Sapporo Medical College Hospital.

La operación se había realizado el 8 de agosto último.

La Unión reanudará sus relaciones con Panamá

WASHINGTON, 29 (AP). — El gobierno de los Estados Unidos reanudará pronto sus relaciones diplomáticas con Panamá porque las vinculaciones especiales entre los dos países exigen el reconocimiento de la Junta Militar que desplazó al presidente Arnulfo Arias, aun cuando éste se esfuerce por impedirlo, según manifestaron hoy altos funcionarios.

La demora en el reconocimiento obedece, según ellos, a que el gobierno de Washington no quiere dar la impresión de que falta a su declarada adhesión a los principios democráticos, aunque ha tomado en cuenta que la Junta Militar ha prometido el retorno al régimen constitucional y el respeto a las obligaciones internacionales.

Funcionarios norteamericanos señalan que la Junta cuenta en su favor con los siguientes hechos:

Ha prometido el retorno al gobierno constitucional y cumplir sus obligaciones internacionales. Ha habido también pocas pruebas de resistencia de importancia a la toma del poder por los militares, o de que las imputaciones de Arias en los últimos días tengan una base en hechos ciertos.

Huelga

PANAMA, 29 (AFP). — Los universitarios panameños decretaron la huelga hoy por una semana de duración en alborotada reunión, en que partidarios y adversarios de la junta militar llegaron a las manos varias veces.

La Universidad de Panamá había reanudado sus clases ayer, tres 17 días de huelga, en protesta por el golpe militar que derrocó al presidente Arnulfo Arias, pero los estudiantes decidieron hoy reanudar el paro.

LOS GRANDES TEMAS Y PROBLEMAS QUE DEBE CONOCER EL HOMBRE DE HOY:

Imperialismo, revolución científica y tecnológica, comunismo, subdesarrollo, Tercer mundo, discriminación ideológica y racial, la nueva iglesia, conquista espacial, comunicación de masas, violencia, el mundo del futuro, guerrilla, la revolución del libro, la nueva pintura, colonialismo, el despertar de América latina, etc., etc.

siglo mundo

la historia documental del siglo XX

Conserve y coleccione sus fascículos en perfecto estado.

Pronto —por una suma muy accesible— podrá Ud. comenzar a canjearlos por magníficos tomos encuadernados.

Coleccione los documentos. Con ellos también formará Ud. magníficos tomos.

Todos los miércoles un fascículo más un documento audiovisual $ 180.-

PIDALE HOY A SU CANILLITA

El fascículo: **El caso Dreyfus.** Con un sobre: **Yo acuso**, testimonios del antisemitismo y otros documentos públicos y privados del proceso Dreyfus.

Próximo fascículo: **La crisis de la ciencia.** Con un documento audiovisual: **La vida de María Curie.**

Y siempre: la información y documentación imprescindible para entender una época de cambio.

Centro Editor de América Latina
más libros para más

A METROS DE Avda. SANTA FE

JUNIN 1153

DEPARTAMENTOS DE CATEGORIA

1, 2 y 3 dormitorios, con o sin dependencias.

● 3 ascensores ● Calefacción central por losa radiante
● Cocina: muebles bajos y altos de laminado plástico
● Baulera individual ● Cocheras optativas.

ATENCION EN OBRA, DE 9.30 A 12.30 Y DE 15 A 19 HS.

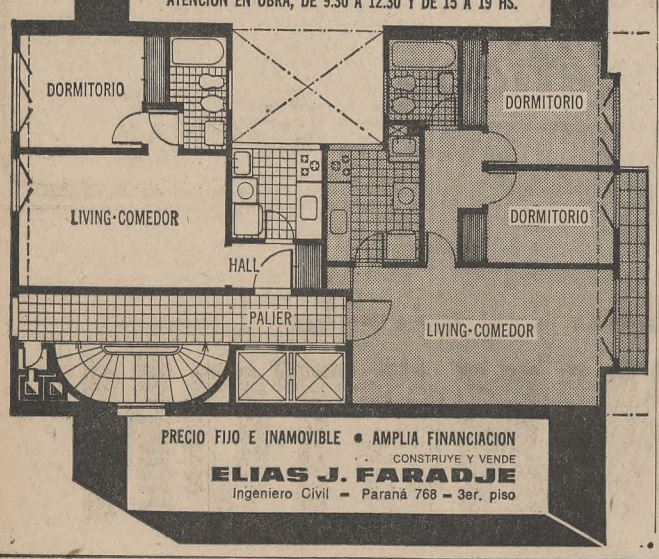

PRECIO FIJO E INAMOVIBLE ● AMPLIA FINANCIACION

CONSTRUYE Y VENDE
ELIAS J. FARADJE
Ingeniero Civil – Paraná 768 – 3er. piso

PARKER
SÍMBOLO DE SU DESEO

Siempre hay para elegir cuando se desea una Parker.

Jet Flighter Especial® Construida en acero inoxidable Lustraloy. Carga a cartucho $ 2.750.– Juegos desde $ 3.900.–

51 Insignia® La más fina de la línea 51.

51 Custom® Digna de la línea 51, $ 5.100.– Juegos desde $ 7.500.–

51 De Luxe® Cumple con todas las exigencias $ 4.250.–

45 Standard® Para el hogar, la oficina y el colegio $ 1.650.–

45 Custom® Con pluma de oro $ 3.195.–

AZUL NEGRO PERMANENTE
PARKER
Cartuchos de tinta para lapiceras PARKER y Eversharp. Pat. Nº 155.005
tap tank
Depósito con tinta de reserva
super Quink
5 CARTUCHOS DE 1.5/8 CC. - PAPELERIA ARGENTINA

y ahora Ud. dispone de los nuevos y exclusivos cartuchos "Tap-Tank", que mediante un leve golpecito le dan una reserva extra de tinta!

por **PARKER**
el regalo más deseado del mundo

PARKER PEN ARGENTINA S.A.I.C. ALSINA 633 - BS. AIRES. — DISTRIBUYE: GELLER HNOS. BME. MITRE 2241/43 - BS. AS.

CENTRO DE ESTUDIOS EMPRESARIOS

ULTIMOS CURSOS 1968

CAMARA DE COMERCIO DE BUENOS AIRES

- Relaciones Públicas
- Supervisión de Ventas
- Técnicas de Exportación
- Marketing
- Patentes y Marcas

INSCRIPCION E INFORMES
BME. MITRE 519 - 2º PISO - TEL. 33-0813 - 34-8252

Notas de un viaje por Rusia

Iglesias substraídas al servicio religioso

Esta es la undécima de las notas escritas por nuestro corresponsal en Nueva York a su regreso de una extensa gira por la Unión Soviética (*)

Un racimo de cúpulas en forma de cebollitas, las cúpulas características de las iglesias rusas, se alzaba casi a orillas del Neva, en Leningrado. Cuando quise visitarlas no encontraba la entrada. En lo que parecía puerta había un letrero que decía "Katok", pero parecía entrada de oficina y no de un templo. Busqué otras puertas, di la vuelta, pasé bajo unos andamios para entrar por otra puerta, pero resultó peor: allí había no sé qué oficinas de algún ministerio. Por fin alguien me informó que tenía que entrar por donde decía "Katok".

Así lo hice. Era, efectivamente, como un vestíbulo o corredor ancho, de oficina. A la izquierda, en un escritorio, había un viejo y una vieja sentados. A la derecha una puerta de vidrios que parecía dar a algo que podía ser el interior de una iglesia.

—¿Se puede entrar? —pregunté.

—¿En el Katok?, sí —me contestó el hombre.

Abrió la puerta y me hizo pasar.

Una visión increíble se ofreció a mis ojos. Bajo la cúpula blanca, enteramente desnuda, el piso de la iglesia era un redondel de hielo y en él estaban nueve chicas patinando. Eran muy jóvenes. Botas blancas, medias gruesas, de color azul, o negro, o celeste; la pollerita casi rígida sobre las caderas; algunas con trenzas, todas muy lindas: no digo bonitas ni hermosas, porque era una belleza inocente y puramente espiritual. La más grande de todas era alta, de cabeza pequeña, rubia; vestía un sacón amarillo y tenía una figura perfecta. Ya eran patinadoras diestras, que trazaban graciosas figuras, se deslizaban suavemente en arco, todo alrededor, y de pronto, con un golpecito casi imperceptible de caderas, cambiaban de rumbo o seguían en el mismo patinando hacia atrás como pájaros que se abandonan, con las alas inmóviles, a la apacible voluntad del viento.

En torno de la pista había alguno que otro banco de plaza pintado de blanco, y en uno de ellos vi que se sentaba la profesora, una muchacha fina y delicada, con uniforme celeste, que parecía un overall. Dejé pasar un rato largo y fui hacia ella. Se puso de pie al verme llegar. Era bajita, rubia, de un rubio casi blanco, cara chica y un poco pecosa y, como siempre, con los ojos color de cielo. Bajaba la vista para hablarme, como tímida. Me dijo que las chicas eran escolares y eran niñas, aunque parecían señoritas: la menor tenía doce años y la mayor, la de amarillo, diecinueve.

El viejo portero que había abierto la puerta me vino a buscar. De muy buen modo me preguntó si quería pasar al balcón. Me señaló allá arriba una balaustrada entre dos columnas o paredes (no me acuerdo) como si fuera el sitio del coro, lleno de señoras de cierta edad con su pañuelo a la cabeza. Debían de ser las madres. Pero ellas tenían aspecto campesino, mientras las chicas parecían princesas.

Le di las gracias al portero y me marché.

¿Cuál es la explicación?

¿Cómo interpretar este espectáculo? ¿Es una ofensa deliberada a la religión o simplemente la confesión de que no tenían recursos para construir una pista de patinaje? ("Katok" quería decir eso). El caso es que, al volver a Nueva York, se lo conté a una señora rusa, semiemigrada, y se entusiasmó. "¡Esto hay que publicarlo!", dijo (quería decir publicarlo en "Novoie Ruskoie Slovo", antiguo diario anticomunista que se publica en ruso en Nueva York). Pero veamos otro ejemplo.

En la misma Leningrado está la catedral de San Isaac, convertida en museo de sí misma. Yo la veía todos los días desde la ventana de mi hotel, a pocas cuadras de distancia, y parecía chica. Después me dijeron que es la tercera del mundo en magnitud. Me recordaba un poco a la iglesia de Belgrano, con su cúpula romana, porque ésta no tiene las cebollitas tradicionales. No es antigua: la construyó el Zar para agradecer la victoria sobre Napoleón.

Un día entré. No me esperaba esa sorpresa. Inmensa altura y un lujo que embriaga. El piso forma una cruz muy vaga entre las "columnas", que no son columnas sino tremendos cuerpos de edificio que ocupan tanto espacio como el que dejan entre sí. Del recinto más grande se pasa a otro más chico y de éste a otro, todos con la misma riqueza. Pasan continuamente grupos de turistas (principalmente soviéticos) con guías, mujeres, que van explicando todos los aspectos artísticos e históricos. Mucho color: oro y bronce por todas partes, azul y rojo leve de los íconos, infinidad de estatuas, cuadros, lámparas... La altura es tan grande y la profusión de riqueza y hermosura tan inagotable, que es como una tempestad que lo asalta al espectador, una emoción que lo sacude como una música, como si estuviera cantando un coro de mil voces... y todo está en silencio.

El péndulo de Foucault

En el recinto grande está el péndulo de Foucault. Cuelga de una altura (si no entendí mal a los guías) de 93 metros. Está inmóvil mientras ellas no lo hacen funcionar. Debajo de él se ha trazado en el suelo una circunferencia con bordecito, dividida en 360 grados. En dos puntos antípodas de dicha circunferencia hay sendas secciones cortas de madera, graduadas, para hacer la demostración. Sobre una de estas secciones, la guía coloca una maderita, como una torrecita en arco de triunfo. La bola del péndulo pesa cincuenta kilos (la de Foucault pesaba veinte) y se prolonga hacia abajo por una pequeña lanza. La guía toma la bola, la sostiene, apunta cuidadosamente, la hace avanzar en línea recta y la suelta. La bola inicia suavemente su carrera sobre el piso, casi paralela a él, dada la enorme altura de que cuelga. Luego vuelve hacia atrás, majestuosamente.

—¿Ven ustedes? —pregunta la guía—. El péndulo ha pasado al lado de la torrecita sin tocarla. Dentro de unos minutos, debido a la rotación de la Tierra, ustedes verán.

Ella se distrae como todos, mientras el péndulo pasa una y otra vez. Empezamos a temer que el experimento fracase, porque la mujer no apuntó bien o porque la Tierra no quiere girar. Y de repente "¡plin!", la corta lanza que prolonga a la bola ha pegado justo sobre la torrecita y la ha enviado rodando por el suelo.

Esto podría tener intención polémica, por el prurito soviético de oponer la ciencia a la religión. Sin embargo, recuerdo que el mismo Foucault hizo su experimento en una iglesia. Pero no abramos juicio aún. Veamos alguna iglesia que funcione.

(*) Ver edición del día 25 de octubre.

Santiago Ferrari

(Radiofoto de AP para LA NACION)

Hablan Franco y Kiesinger en el Palacio de El Pardo

Kiesinger y Franco

MADRID, 29 (Reuter). — El agudo incremento del poderío naval soviético en el Mediterráneo fue tratado hoy por el jefe del Estado, Francisco Franco; el canciller germano occidental, Kurt Georg Kiesinger, y miembros del gobierno español.

El portavoz Guenther Diehl informó a los periodistas que la creciente presencia naval rusa fue tema de discusión en todas las conversaciones mantenidas por Kiesinger con las autoridades españolas.

Agregó que ambos gobiernos coincidieron en la necesidad de una urgente cooperación política para encarar la amenaza militar soviética.

También fue abordado el problema de las paralizadas negociaciones de España con los Estados Unidos sobre la renovación del acuerdo bilateral de defensa, que incluye el establecimiento de bases militares norteamericanas en la península.

Kiesinger dijo que, en opinión de Bonn, la presencia militar de Estados Unidos es necesaria en Europa hasta que el Continente sea capaz de defenderse por sus propios medios.

Las negociaciones en Washington para la renovación del tratado quedaron detenidas el pasado mes. España ha hecho uso del derecho que le acuerda un plazo de seis meses para cancelar el tratado, a menos que se halle una solución aceptable a sus demandas de una mayor ayuda militar norteamericana.

Plantéase en Italia una posible crisis política

ROMA, 29 (AP). — El fracaso de la convención del poderoso Partido Socialista en acordar las condiciones para su reingreso a un gobierno de centro-izquierda plantea la posibilidad de una nueva crisis política en Italia, al desaparecer las perspectivas de que el gobernante Partido Demócrata Cristiano pueda formar un régimen con respaldo de una mayoría parlamentaria.

Los socialistas clausuraron anoche su convención en medio de tumultos y peleas a puñetazos, al chocar facciones disidentes. Los desórdenes fueron consecuencia de las diferencias de opinión entre por lo menos cinco facciones en que está dividido el Partido Socialista sobre las concesiones que deben exigirse a los demócratas cristianos para acceder a reingresar al Gobierno.

Decisión

La convención acordó dejar en manos del comité central del partido —de 121 miembros— fijar las exigencias socialistas para aliarse nuevamente con los democristianos. Pero no hay ingenuidad.

Una coalición de democristianos y socialistas, más el pequeño Partido Republicano, gobernó a Italia en el llamado régimen de centroizquierda durante cinco años. Pero en mayo último los socialistas se retiraron del Gobierno a raíz de haber sufrido importantes pérdidas en las elecciones parlamentarias.

Desde junio el Gobierno ha estado a cargo de un gabinete temporario de minoría democristiana, con participación de los republicanos, encabezado por el primer ministro Giovanni Leone. Pero aunque los democristianos forman el mayor partido del país, carecen por sí solos de mayoría parlamentaria.

El Partido Demócrata Cristiano esperaba que los socialistas resolvieran en su convención retornar al Gobierno, a cambio de algunas concesiones. Al haber fracasado la convención socialista en este objetivo, el gabinete de Leone está expuesto a caer en cualquier momento en que sea derrotado en el Parlamento.

URBANIZACIONES MERINYR
factor de progreso del Gran Buenos Aires

LOTES PARA VIVIENDA
MERINYR
1ª ORGANIZACION INTEGRAL DE TIERRAS
Tucumán 684 · Tel. 392-8601/8703/8801
Socios: Ernesto Beni y Juan Vivacqua
* 1ª Convención Nacional de Empresas Vendedoras de Terrenos Mar del Plata * 21 al 23 de noviembre de 1968

DEPARTAMENTOS DE DOS AMBIENTES
MANSILLA 3431 y CNEL. DIAZ
100 cuotas de $ 35.000
ó
100 cuotas de $ 25.000
y semestres de $ 60.000
NO HAY OTRO PAGO
Posesión: MAYO 1970
Financia, Construye, Vende y Garantiza
SUNDERLAND S.C.A.
Lavalle 1625 - 7 piso
VENDEDOR EN OBRA T. E. 83-2523

PORRO - VAZQUEZ
RIVADAVIA 717 - 6º Piso - Tel. 34-8713/8996 y 30-3190
Barrio Norte
DEPARTAMENTOS EN CONSTRUCCION
Sobre Avdas. SANTA FE - CALLAO - Subte y Plaza RODRIGUEZ PEÑA
Marcelo T. de Alvear 1938/44
(EX CHARCAS)
AMPLIAS FACILIDADES
PRECIO TOTAL FIJO $ 2.700.000

BOLETO	135.000
60 CUOTAS MENSUALES DESDE 5-11-68	27.000
5 CUOTAS AGUINALDO c/u.	135.000
POSESION MARZO 1970	270.000

50 COCHERAS EN VENTA

También departamentos de 1 ambiente desde $ 2.150.000. En 9º y 10º pisos DUPLEX de 1 - 2 y 3 dormitorios con y sin dependencias de servicio, desde $ 3.950.000.
Construye
POCAR s.a.

R& XIIIª. SUBASTA DE ALTO NIVEL
POSITRON
A REALIZARSE EN NUESTRO HOTEL DE VENTAS

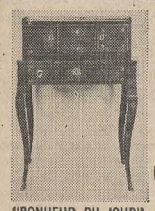

"BONHEUR DU JOUR" EPOCA LUIS XV. (Ex col. Jacques Helft)

COLECCIONES:
SARA CIBILS AGUIRRE
JOAQUINA VELA DE FRIAS AYERZA
ANGELA MARIA GONZALEZ ALZAGA DE PARRET
(De la colección María Unzué de Alvear)
GUILLERMO SCIURANO CASTAÑEDA
(De su colección de pintura argentina)
JOSE MARIA VEDOYA GREEN
(De la colección Adela Napp de Lumb)
Y OTRAS CALIFICADAS PROCEDENCIAS PRIVADAS

GOMEZ CORNET, R. "Perfil de niña" (42x35)

"MATERNIDAD" Extraordinario marfil oriental firmado (53 x 46 cm.)

VICTORICA, M. C. "Naturaleza muerta" (92x72)

COMODA "SECRETAIRE" HOLANDESA - SIGLO XVIII

PINTURAS DE AUTORES ARGENTINOS Y EUROPEOS • ESCULTURAS • MUEBLES
TAPICES • ALFOMBRAS • PLATERIA • ARMAS ANTIGUAS • ADORNOS
PORCELANAS • MARFILES • PIEDRAS DURAS • ANTIGÜEDADES • JOYAS
CONTINUA ABIERTA LA RECEPCION
ROLDAN & CIA. SRL.
MARTILLEROS DE OBJETOS DE ARTE Y MOBLAJE
RODRIGUEZ PEÑA 1671/73/75
T. E. 41-0340 y 72-2666
SOLICITE INFORMES

VINCIT
INDIAN TONIC
CUNNINGTON
La sed se va...
La sed se fue.

STILKA BURÓ

STILKA BURÓ S.A.I.C.
comunica que a partir de la fecha
su denominación social será
BURÓ S.A.I.C.

BURÓ
amueblamiento para empresas y oficinas

Arq. Reinaldo J. Leiro - presidente
Pincas Feingold - vicepresidente

Libertad 1010 - Tel. 41-3084/42-4085
Buenos Aires

cicero publicidad

Moción en la UN contra Sudáfrica

NUEVA YORK, 29 (AP). — Cuarenta y una naciones afroasiáticas más Yugoslavia pidieron hoy que las sanciones políticas y económicas contra Rodesia sean extendidas a Sudáfrica y Portugal, y repitieron un llamamiento a Gran Bretaña para que use la fuerza a fin de derrocar al gobierno del primer ministro Ian Smith en Rodesia.

Los 42 países, en una resolución presentada en la comisión de fideicomiso de la Asamblea General de las Naciones Unidas dieron que Sudáfrica y Portugal rehusaron abiertamente imponer las condiciones pedidas por las Naciones Unidas, contra el régimen de Smith.

Portugal administra varios territorios africanos.

Ghana, que presentó la resolución, dijo que la situación en Rodesia, donde los negros superan a los blancos casi en proporción de veinte a uno, se ha agravado por la intervención de mercenarios y fuerzas armadas sudafricanas.

Y. B. Turkson, embajador de Ghana en Brasil, declaró que la separación de Rodesia del dominio británico "ha adquirido dimensiones más amplias y más graves", y aseguró que la presencia de tropas sudafricanas representa una amenaza a la paz y la estabilidad en una región aún mayor. Agregó que la intervención "se extenderá a Zambia y a Tanzania".

No explicó cómo y en qué circunstancias se espera una extensión de la intervención sudafricana.

La resolucin pide que los miembros de las Naciones Unidas presten toda la ayuda al Movimiento Nacional de Liberación en Rodesia.

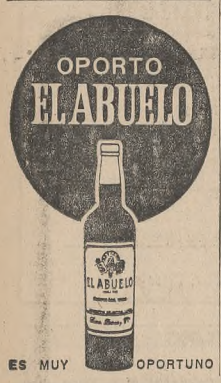

ES MUY OPORTUNO

Monseñor Cushing

BOSTON, 29 (AFP). — El cardenal arzobispo de Boston, monseñor Richard Cushing, confirmó hoy en conferencia de prensa su decisión de dimitir debido al alboroto que provocó entre los feligreses su defensa del matrimonio de Jacqueline Kennedy y Aristóteles Onassis. Anunció, además, que pensaba ir a residir a América latina y ponerse allí al frente de una misión.

Explicó luego que se pondrá en contacto con el Papa y le explicará "directamente todo".

Indicó, asimismo, que había decidido marchar a América latina porque después de dimitir estaba obligado a viajar a algún sitio. "No puedo quedarme aquí", dijo el cardenal Cushing.

Acerca del alboroto provocado entre sus fieles por su defensa del matrimonio Onassis, el cardenal dijo que, "si no me comprendieron al cabo de 47 años, ya no me comprenderán jamás".

Fundación en memoria de Robert F. Kennedy

WASHINGTON, 29 (AP). — El senador Edward M. Kennedy, demócrata por Massachusetts, anunció que su familia creará una fundación de 10 millones de dólares en memoria de Robert F. Kennedy, que "funcionará como catalizador en la solución de urgentes problemas públicos".

La fundación en recuerdo del asesinado senador demócrata por Nueva York se decidió, añadió Edward, después de considerarse numerosas sugerencias presentadas por amigos y colaboradores.

Los fondos, señaló, estarán disponibles para laborar en los campos de la pobreza, la educación, la vivienda, el crimen y la violencia en los Estados Unidos, así como problemas de pobreza y hambre en el extranjero.

Edward, que tenía a su lado a sus hermanas Patricia Kennedy Layford y Jean Kennedy Smith, anunció que el presidente de la junta de directores de la fundación será Robert S. Mc Namara, ex secretario de Defensa y actualmente presidente del Banco Mundial.

LAS ISLAS FIDJI

(Mapa de AP para LA NACION)

El tema de la independencia comienza a dividir a los antagónicos grupos raciales de las alejadas islas de Fidji, donde las comodidades y técnicas del siglo XX ahuyentan la tranquilidad secular. Las islas del Pacífico Sur, entre Sydney (a 3200 km. de distancia) a San Francisco (a 9000 km.), se hallan pobladas por fidjianos, samoanos, otros isleños, europeos, chinos, mestizos e indios. Estos diversos grupos, con antecedentes que difieren grandemente, se reunieron en dos principales frentes políticos en las primeras elecciones de la colonia de Gran Bretaña, durante 1966, para designar un parlamento, o consejo legislativo. El Partido de la Alianza, combinalos 36 asientos parlamentarios, y su líder, ción de diversos grupos étnicos, logró 27 de Ratu K. K. T. Mara, se convirtió en primer ministro. En sentido amplio, la Alianza de Ratu Mara propugna el mantenimiento de Fidji tal cual se encuentra, lo que resulta comprensible si se considera la escasa posibilidad de que se lo desplace del poder. El Partido Federal, encabezado por A. D. Patel y formado principalmente por indios, posee nueve asientos en el Parlamento, constituyendo la oposición oficial. Auspicia que Fidji sea declarado independiente lo antes posible. Cuenta con lograr más fácilmente el control del país una vez retirados los británicos. Este conflicto representa la expresión más reciente de la larga hostilidad entre fidjianos e indios, hostilidad que parece derivar más de intereses económicos que de origen racial.

Cuatro personajes en la política francesa

Por Luis Mario Bello

(Corresponsal de LA NACION, en París)

PARIS, 29. — A partir de la hipótesis de una elección presidencial, el semanario "L'Express" ha entregado al comentario público el resultado de una encuesta que pone en nivel competitivo a cuatro personajes de la vida política francesa.

¿Quién, entre ellos, sería el mejor presidente de la República? ¿Georges Pompidou, Maurice Couve de Murville, François Mitterrand o Valery Giscard d'Estaing? El 41 por ciento de los opinantes dedica sus preferencias al ex primer ministro, ubicado en la "reserva nacional" por el general de Gaulle. A larga distancia, con un 15 por ciento, le sigue su actual sucesor. Mitterrand y Giscard d'Estaing recogen un 9 por ciento, al tiempo que un 26 por ciento de consultados reserva su opinión.

El censo actualiza un tema de especulación política en las columnas de la prensa, centros partidarios, corrillos parlamentarios y en ciertos niveles del mismo Gobierno. Desde luego, la opinión de la calle tiene relativa importancia. La batalla por la sucesión presidencial se desarrolla en otras instancias y escapa, obviamente, a las corrientes de simpatía multitudinarias.

En rigor, el problema está planteado en las esferas oficialistas. Dueño de la incontestable victoria electoral de julio, titular de una mayoría parlamentaria sin parangón en la historia política francesa de las últimas décadas, el degaullismo mira hacia el porvenir con ciertas aprensiones. Teóricamente, no está en juego la estabilidad y prolongación del régimen. No hay enemigo a la vista, porque en estos mismos días se asiste a un galopante proceso desintegrador que alcanza a la "gauche" toda.

Las aprensiones degaullistas tienen un origen espontáneo, de gran simplicidad. Ocurre que en esta hora, despejado el tormentoso cielo de mayo y junio, proliferan los presuntos "delfines" y los autocandidatos.

Lucha sorda

Desde luego, la certidumbre de un nuevo triunfo en las futuras elecciones presidenciales, ha abierto en los altos niveles oficialistas una sorda batalla de posiciones. Nadie escapa a la fatalidad de un juego, que se juega en todas partes en ocasiones semejantes.

La encuesta de "L'Express" no hace estado de la personalidad de Edgar Faure, ex jefe de gobierno y actual ministro de Educación Nacional, sometido al fuego cruzado de la bancada oficialista en ocasión del reciente debate sobre la reforma universitaria. Si bien no es un "degaullista" químicamente puro —¿quién lo es, con excepción del propio general de Gaulle?—, su nombre no puede descartarse de primera intención.

Pero mientras la Esfinge no hable, la encuesta realizada en estos días compagina con el pensamiento dominante en un vasto sector del oficialismo. Ciertamente, a pesar de las maniobras secretas, de las ambiciones nacidas bajo el signo de un inesperado eclipse, Georges Pompidou conserva mayores probabilidades que los presuntos candidatos de última hora.

Hasta el momento, nadie ha podido explicar la causa de su alejamiento del Gobierno. Han circulado muchas versiones y, entre ellas, la del mismo general de Gaulle. Ninguna satisface plenamente. El interesado escucha, sonríe a veces, y calla. Es probable que el ex primer ministro se interrogue todavía sobre la verdadera significación de su forzada ubicación en la "reserva nacional".

Sabe, eso sí, que ha cumplido uno de sus ciclos. Siempre de siete años. Durante siete años, profesor en un liceo de París. La casualidad y una mano amistosa lo llevó un día a la casa de los hermanos Fothschild y de ella salió, siete años más tarde, voluntariamente, cuando ocupaba el cargo de director general.

El único competidor

También el azar de la amistad lo llevó a un modesto empleo en una sección del gabinete del general de Gaulle. Sin ruido, ganó allí sus medallas. Todo en nombre de la eficacia y la responsabilidad. Nacido en la región de Auvergne, normalista, jurista, banquero, Georges Pompidou sigue siendo en París un campesino que tiene los pies puestos en la tierra.

Sorprendió, desde luego, su nombramiento de primer ministro. Se hizo hombre de Estado y lo fue en todo el sentido de la palabra. Y puntualmente —según lo marca su signo de Cáncer— cumplió en el Gobierno su ciclo de siete años.

Para salir al cruce de la maledicencia política y de las historias periodísticas, el general de Gaulle invitó días atrás a George Pompidou y su esposa, a una comida íntima. Momentáneamente, el matrimonio Pompidou abandonó esa noche a sus habituales compañeros de mesa en modestos "bistrots" de París, para reanudar un diálogo social intrascendente, probablemente sin mañana.

Porque, en definitiva, el único competidor valedero en la carrera política actual de Georges Pompidou es el propio general de Gaulle. De la voluntad de éste dependerá, en la mejor hipótesis, que el ex primer ministro —momentáneamente víctima de las peripecias que propone la vida pública— se coloque a la cabeza de los "delfines". Pero nunca se sabe cuál es el camino que escogerá el veterano presidente de Francia. Cuando termine su mandato habrá llegado a la cima de los 80 años. Conrad Adenauer ejercía el gobierno a los 90. El demonio de la tentación, curiosamente, hace presa a menudo de los hombres fuertes. En tal caso —esto, si se piensa, nadie lo dice—, nada más lógico que de Gaulle suceda a de Gaulle.

Exaltó de Gaulle la amistad turca

ANGORA, 29 (AFP). — El presidente de Gaulle, en una visita de cinco días a Turquía que finalizará mañana, asistió hoy a un desfile militar y habló después por televisión.

Durante su alocución televisada a la nación turca, el presidente de Gaulle expresó: "He venido a fortalecer con vuestros dirigentes los lazos entre nuestros dos países y, en particular, para desarrollar la cooperación en los terrenos científico, técnico, económico y cultural de los que depende el progreso moderno... Ustedes tienen el potencial de un vasto territorio y todas las capacidades de un pueblo valiente y trabajador".

Acuerdo bilateral

Un acuerdo de cooperación técnica fue firmado hoy por el canciller francés, Michel Debré, y su colega turco, Sabri Caglayangil.

No se reveló qué aspectos abarca, pero fuentes bien informadas desmintieron afirmaciones de que ambos países establecerán un plan de cooperación en la industria nuclear.

Informóse que es grave el estado de Papandreou

ATENAS, 29 (Reuter). — El ex primer ministro griego George Papandreou, que tiene 80 años, se hallaba esta noche en grave estado luego de haber sufrido una segunda hemorragia interna en el curso de cinco días, informó un vocero del establecimiento donde está internado.

El portavoz dijo que Papandreou se hallaba descansando luego de habérsele practicado una transfusión de sangre.

Estado crítico

ATENAS, 29 (AFP). — El estado del ex primer ministro George Papandreou es crítico, se anunció hoy en Atenas, a pesar de las transfusiones de sangre a las que fue sometido.

Interrogan en Uruguay al grupo de trotzkistas

MONTEVIDEO, 29 (AP). — La policía prosiguió hoy interrogando acerca de treinta detenidos trece de ellos argentinos y todos de filiación trotzkista, a quienes se acusa de asociarse clandestinamente para conspirar contra el régimen democrático del Uruguay. Los detenidos podrían ser transferidos a la justicia para ser juzgados, en su mayoría por violación de las medidas prontas de seguridad en vigencia desde mediados de junio.

El grupo fue apresado ayer en un balneario cercano a Montevideo mientras realizaba un congreso ideológico y se le incautó abundante material subversivo, según informó la policía.

Los detenidos son: Ernesto Adolfo Fedelman Kimelen, argentino, casado, de 30 años, domiciliado en Garay 738, Buenos Aires; Carlos Alberto Fernández Quiroga, argentino, soltero, 26 años, Rincón 433, Buenos Aires; Carlos Alberto de la Fuente, argentino, casado, de 36 años, calle 48, número 515 de La Plata; Juan Luis Velásquez, argentino, soltero, 20 años, calle 48, número 500, La Plata; Susana González de Martínez, uruguaya, casada, de 29 años, radicada en Buenos Aires, calle Rivadavia 3786; Ana María Correa Ferreira, uruguaya, soltera, 23 años, domiciliada en Buenos Aires, Duangen 5347; Nélida Isolina Juárez de Cambarte, argentina, viuda, de 31 años, domiciliada en Montevideo, Estivao 1820; Elena Gladys Amestoy López, uruguaya, soltera, de 41 años, Estivao 1820; Alberto Francisco di Franco, argentino, soltero, de 25 años, Bulevar Avellaneda 960, Buenos Aires; Alberto Alberti González, argentino, soltero, de 26 años, Jerónimo Cabrera 465, Córdoba; Carlos Seto, japonés, nacionalizado argentino, 21 años, Uruguay 126, Buenos Aires; Cándida Rosa Freditera de Negrito, argentina, casada, de 49 años, América 1046, Buenos Aires; Homero Rómulo Cristalli Frasnelli, argentino, casado, de 56 años, Pasteur 1582, Buenos Aires; Leonel Goldstein Steimman de Mallero, francesa, casada, 29 años, residente en Montevideo, Carlos Gardel 1274; Amelia Suárez, argentina, soltera, 27 años, Colón 437, Ensenada, Buenos Aires; Norma de las Mercedes Rossi, argentina, soltera, 24 años, San Jerónimo 2438, Santa Fe; Otto Alberto Radiccioni Sánchez, uruguayo, casado, de 38 años, Emilio Rana 3974, Montevideo; Javier María Uslenghi, uruguayo, soltero, de 28 años, Martín C. Martínez 1515, Montevideo; Carlos Robert Kosetti, argentino, soltero 32 años, domiciliado en Larrea 1196, Buenos Aires; Emma Beatriz Uslengui Fleitasn, uruguaya, divorciada, 25 años, Estivao 1820, Montevideo; Milte Ruth Radiccioni Sánchez de Hernández, uruguaya, casada, de 40 años, Alejandro Andrada 4855, Montevideo, igual que María Sosa Cabrera, uruguaya, soltera, 25 años; Walter María Sosa Cabrera, uruguayo, soltero, de 28 años, domiciliado en Estivao 1820. Este último fue quien arrendó la casa de Filadelfia y La Rambla en Shangrila, donde fueron detenidos.

El Vaticano pagará impuestos a Italia

CIUDAD DEL VATICANO, 29 (AP). — El Vaticano ha informado al gobierno italiano que está dispuesto a pagar impuestos por los ingresos procedentes de sus acciones italianas y solicitó información sobre el volumen de aportes que debe abonar.

El Vaticano hizo saber su posición en una carta al Gobierno con fecha 19 de agosto y publicada hoy en el diario del Vaticano, "L'Osservatore Romano".

Anteriormente, El Vaticano se había opuesto enérgicamente a pagar impuestos sobre las utilidades y su carta al Gobierno fue inesperada.

La carta sigue insistiendo en que la Santa Sede no está sujeta a impuestos, de acuerdo con el Concordato, pero concluye: "La Santa Sede, aunque expresa su profunda pena por este doloroso episodio, no insistirá más ni hará más reclamaciones".

El Vaticano encara la pérdida hasta de 12.800.000 dólares en impuestos atrasados y hasta 2.400.000 dólares al año de ahora en adelante. El gobierno italiano ha estimado en un total de 100.000 millones de liras (160 millones de dólares) el valor de las acciones que la Santa Sede tiene en compañías italianas.

Eso significa, según se dice, un promedio de 3.500 millones de liras (75 millones de dólares) en dividendos anuales para El Vaticano.

EJECUTIVO DE CUENTAS

CON CARTERA PROPIA
QUE DESEE INDEPENDIZARSE
AGENCIA DE PUBLICIDAD LE OFRECE
LA OPORTUNIDAD DE ASOCIARSE
ESTRICTAMENTE CONFIDENCIAL
ESCRIBIR A C. DE CORREO Nº 60 Suc. 12 (B)

SECRETARIA DE ESTADO DE VIVIENDA

BANCO HIPOTECARIO NACIONAL

PLAN FEDERAL DE LA VIVIENDA

CON LA COOPERACION FINANCIERA DEL BANCO INTERAMERICANO DE DESARROLLO

LLAMADO A LICITACION PUBLICA CON PRECIO TOPE

Para la construcción de otras **766** unidades de vivienda e infraestructura.

PROVINCIA	LOCALIDAD	PROYECTO Nº	LICITACION Nº	ENTIDAD INTERMEDIA	CANT. DE VIVIENDAS	PRESUPUESTO OFICIAL M$N	PRECIO TOPE M$N	APERTURA SUC. BHN.	APERTURA FECHA	APERTURA HORA
BUENOS AIRES	VICENTE LOPEZ	097/1	1.510	MUNICIPALIDAD DE VICENTE LOPEZ	188	232.317.050	245.199.940	CASA CENTRAL	28/XI/68	13
	CAMPANA	001/1	1.514	MUNICIPALIDAD DE CAMPANA	SECTOR "A": 54 SECTOR "B": 72	70.695.000 94.260.000	77.400.385 103.200.515	CASA CENTRAL	28/XI/68	13
					Total Viv.: 126	164.955.000	180.600.900			
FORMOSA	CAPITAL	292/1	1.511	COVIFOL (1)	108	137.967.732	146.665.080	FORMOSA	28/XI/68	13
CORDOBA	VILLA MARIA	295/1	1.512	F.O.E.C.Y.T. (2)	30	34.113.660	38.566.800	BELL VILLE	28/XI/68	13
TUCUMAN	CAPITAL	354/2	1.513	GOBIERNO PROVINCIAL	SECTOR Viv. INDIVIDUAL: 134	132.043.380	143.282.156	TUCUMAN	28/XI/68	13
					SECTOR BLOQUES: 180	204.264.387	218.523.900			
					Total Viv.: 314	336.307.767	361.806.056			

(1) COOPERATIVA DE VIVIENDA Y CREDITO DEL CENTRO DE EMPLEADOS DE COMERCIO DE FORMOSA LTDA.
(2) FEDERACION DE OBREROS Y EMPLEADOS DE CORREOS Y TELECOMUNICACIONES

POR ESTE LLAMADO:	766	IMPORTE TOTAL DE LAS MISMAS:
LLAMADOS ANTERIORES:	6.835	M$N 11.772.670.571.—
YA LICITADAS:	1.405	
TOTAL HASTA LA FECHA:	9.006	

FORMA DE COTIZAR: Ajuste alzado con reconocimiento de mayores costos La cotización por sectores se ajustará a lo indicado en las Cláusulas Particulares del Pliego respectivo.
DEPOSITO DE GARANTIA: 1% del PRESUPUESTO OFICIAL de las obras que se coticen en cada caso.
INFORMES Y PLIEGOS: Casa Central, Departamento de Suministros – Defensa 120, 6° piso, Ciudad de Buenos Aires – y/o Sucursal del Banco Hipotecario Nacional interviniente.

MINISTERIO DE BIENESTAR SOCIAL

PIERNAS BLANCAS?
broncéelas sin sol con
Brunor
de Antoine de Paris
exclusivamente en las mejores farmacias y perfumerias.

A EMPRESA O ESTUDIO JURIDICO IMPORTANTE
Ofrece sus servicios abogado de intachables antecedentes, con veinte años de profesión
Escribir a CORREO CENTRAL - Casilla Nº 5421

JOSE GUTHMANN
COMPRA ALHAJAS DE CALIDAD
Nuestra antigua reputación y la fidelidad de nuestra clientela permiten esperar de nosotros las ofertas más interesantes. Rogamos solicitar hora
PARAGUAY 648 - Piso 1o. T. E. 31-9645

Declaración de Lacerda contra el totalitarismo

RIO DE JANEIRO, 29 (AFP). — La existencia de un sistema totalitario neo-facista en Brasil fue denunciada hoy por el ex gobernador Carlos Lacerda y un grupo de intelectuales y artistas brasileños, en carta abierta al Gobierno y a las fuerzas armadas.

Al mismo tiempo, en declaraciones al diario de oposición "O Paiz", el ex gobernador afirmó que "la nación no puede ser gobernada por grupos que se reunen en secreto", y señaló que cuando la situación "se haga intolerable no vacilaré en pronunciarme, enfrentando todas las consecuencias, porque no las temo".

La carta abierta de Carlos Lacerda y el grupo de intelectuales y artistas brasileños fue divulgada por el diario "Tribuna da Imprensa", portavoz habitual del ex gobernador de Guanabara. En el citado documento se denuncian los actos terroristas perpetrados en el país durante los últimos meses, señalando que "representan el avance sistemático del totalitarismo neofacista en Brasil".

Los autores de la citada carta abierta, que manifestaron colocarse al margen de cualquier manifestación de carácter político partidario para situarse en el nivel "de los derechos inalienables del hombre", afirman que el país confía en que el presidente Arthur da Costa e Silva y la mayoría de los "oficiales legalistas, no permitirán que por acción u omisión, se les tenga por cómplices de una tal maniobra".

Carlos Lacerda, que desde julio último, en que fue declarada ilegal por el Gobierno Federal la coalición política de centro-izquierda, que dirigía con el apoyo de los ex presidentes Juscelino Kubitschek y João Goulart, observaba un discreto silencio, formuló hoy acerbas críticas al ejecutivo brasileño.

Otro atentado en Recife

RIO DE JANEIRO, 29 (AFP). — Un nuevo atentado a tiros fue perpetrado anoche en Recife, contra la residencia de monseñor Helder Camara, arzobispo de la capital del estado de Pernambuco.

No se registraron víctimas durante el ataque, y los terroristas que según versiones son miembros de la organiación de extrema derecha "Comando de Caza a los Comunistas", consiguieron huir. Monseñor Camara se encontraba oficiando una misa en el municipio de Itamaraca.

Raúl Castro previno contra el sabotaje

LA HABANA, 29 (AP). — En coincidencia con rumores sobre crecientes deserciones en el ejército de Cuba, el viceprimer ministro y jefe de las fuerzas armadas, Raúl Castro, denunció hoy la acción de los contrarrevolucionarios en la primera de seis alocuciones por radio programadas como parte de una campaña nacional para combatir el sabotaje.

La organización de la campaña siguió a una declaración formulada el 28 de setiembre último por Fidel Castro, quien dijo que en los últimos meses se habían producido más de cincuenta actos de sabotaje en toda la isla. El primer ministro anunció en aquella oportunidad que los denominados comités de defensa de la Revolución habían organizado "patrullas de vigilancia" que contarían con 2.500.000 miembros en toda la nación.

En su alocución de hoy, su hermano, Raúl Castro, definió la campaña como un vehículo de lucha contra la ideología reaccionaria y acusó a los "imperialistas yanquis" de ser los promotores de la contrarrevolución.

Noticias breves del exterior

Reliquia

PARIS, 29 (Reuter). — Un mechón de cabellos de Napoleón Bonaparte fue adquirido en 1100 francos (220 dólares) en una subasta pública efectuada en ésta.

Los cabellos, cuidadosamente preservados dentro de un marco marroquí de cuero negro, del siglo XIX, fueron a parar ayer a manos de un comprador no identificado.

Una inscripción manucrita en el reverso del marco dice: "Cabello cortado de la cabeza del emperador en la isla de Elba, por el Sr. Charvet, en 1815". Charvet era el peluquero de Napoleón.

Terremoto

WASHINGTON, 29, (Reuter). — Un fuerte terremoto sacudió anoche un grupo de islas de Santa Cruz, a 750millas al este de Queensland, Australia, en el Pacífico Sur, informó el centro sismológico nacional de los Estados Unidos.

Un portavoz del instituto precisó que el temblor se registró a las 19.30. hora oficial del Este, con una violencia correspondiente al grado 6,7 de la escala Richter.

Oro

LONDRES, 29 (AFP). — La producción mundial de oro podría ser afectada considerablemente por una inundación desde el pasado sábado de la mina sudafricana de West Driefontein, la más importante del mundo.

En 1967, esta mina produjo 2.520.000 onzas del precioso metal, o sea aproximadamente el 8 por ciento de la producción total de Africa del Sur.

Según los últimos informes, será preciso esperar unas tres semanas para conocer la amplitud exacta del siniestro.

Cooperación

GINEBRA, 29 (Esp.). — Se reunió en esta capital una comisión de especialistas de la OIT (Organización Internacional del Trabajo) para estudiar la forma en que las instituciones cooperativas pueden ayudar a los países en vías de desarrollo.

Entre estas instituciones figuran las juntas de comercialización, las entidades de crédito y las tradicionales sociedades de ayuda mutua de los países de Asia y de Africa.

Los peritos discutirán hasta el 1º de noviembre la posible misión de tales organizaciones, en las que se observe un carácter democrático, aun cuando no coincida exactamente con el de las prácticas tradicionales de las sociedades de Occidente.

Temporal

TEHERAN, 29 (AFP). — Treinta personas por lo menos murieron en las catastróficas inundaciones que se produjeron en el litoral del mar Caspio, en el norte de Irán.

Varias aldeas quedaron destruidas. Lluvias torrenciales hicieron desbordar un torrente cerca de Ramsar. Las comunicaciones fueron cortadas por las aguas.

La cirugía infantil, tema de una reunión

El Dr. Matti Sulamaa —médico finlandés especializado en cirugía infantil que se encuentra de visita en el país— ofreció ayer en el Hotel Crillon una conferencia de prensa. Luego de expresar que va a asistir a las Sextas Jornadas de Cirugía Infantil, con participación internacional, que se iniciarán hoy en Neuquén, en donde expondrá sobre los temas "Pectes excavatun" y "Atresia de esófago", destacó la importancia que tienen los trabajos en equipo para tratar las enfermedades que requieren el uso de la cirugía. Manifestó el doctor Sulamaa que la cirugía pediátrica ha recibido grandes aportes y que la "Argentina se encuentra en camino correcto".

Preguntado sobre los casos patológicos debidos a la talidomida, repuso que de 1 a 4 pacientes, en niños, requieren el tratamiento quirúrgico para la rehabilitación de los afectados por esa droga. Agregó que el campo principal donde se la emplea es en el de las malformaciones congénitas y aclaró que ese porcentaje ha disminuido como consecuencia de un mayor control de las enfermedades infecciosas.

Posteriormente, según dijo el médico finlandés, el uso de la talidomida aumentó 25 veces, aun cuando aclaró que no era la única causa de las malformaciones. Ante otra consulta, dijo que comparando con Inglaterra y Alemania, el porcentaje de Finlandia no era tan elevado. "En los últimos 5 ó 6 años —afirmó el doctor Sulamaa— he tenido 100 casos provocados por estas drogas." Con respecto a la reeducación de los niños, manifestó que debe cumplirse primero en sus hogares y posteriormente en los colegios comunes, con el fin de que desarrollen una vida enteramente normal.

Por su parte, el doctor José Ricardo Piñeyro, de la Sociedad Argentina de Cirugía Infantil, expresó —de acuerdo con informes— que se han producido en el país en los últimos años cuatro casos de malformación congénita como consecuencia de la introducción de esa droga que, como se sabe, fue prohibida en su oportunidad.

Nueva rueda del torneo de bridge premio Olivares

Con el éxito acostumbrado se jugó en el Club de la Terraza la decimoprimera rueda clasificatoria del torneo de parejas por el trofeo de oro Instituto Olivares.

Dado el elevado número de inscriptos, se jugaron dos "Scrambled Mitchell", de veinte manos cada uno, cuyos resultados fueron: Sección Colorada, 1o., H. P. de García Mellid-L. Feugas; 2o., Sra. de Gallego-D. de Stock; 3o., D. Zanalda-R. Ardanaz; 4o., E. C. de Aguirre - C. Rodríguez Scotti. Sección Azul, 1o., M. de Miguens-F. Pinedo (h.); 2o., M. Blum-J. C. Gallego; 3o., E. Estrada-C. Salverda; 4o., J. de Lima-A. Alvarez.

Finalizada la decimoprimera ronda, quedan clasificadas para jugar la final del torneo las siguientes parejas: H. de García Mellid-L. Feugas, M. de Miguenz-F. Pinedo, S. de Pesah-G. de Wydlaszewski, B. von Wyszecki-O. Butzonitch, A. Magliola-A. Bello, M. de Bonomi-A. Campos, M. T. B. de Díaz-A. Palazzolo, L. Vivot Cabral-E. Pueyrredón, H. Boris-A. Travaglini, E. Mitre-A. Zungri, B. Elías-R. Rudich, F. Leitner-C. Hecht, E. Díaz-R. Bragman, M. Durán-B. Travaglini, D. Elizalde-M. Elizalde, S. de Santamarina-B. de Bregman, H. O. de Stein-M. Merdinger, E. von Gutemberg-T. Keneth, H. S. de Fischer-S. de Finkas, S. de Broggi-R. M. Olivares y M. Huth-C. Fauvety.

La decimosegunda ronda de este importante torneo se jugará hoy a las 21.30 en el Florida Central Bridge Club, M. T. de Alvear 952, teléfono 32-8346, donde se recibirán las inscripciones hasta una hora antes de comenzar el torneo.

Culto católico

Liturgia santoral del día

Misa de la dedicación de las iglesias; hoy, en las iglesias consagradas, con excepción de la Catedral, se reza la misa cuyo introito corresponde al verso "Terrible es este lugar; ésta es la Casa de Dios y la puerta del cielo, y se debe llamar el palacio de Dios". Lo pronunció Jacob (Gén. 28; 7), luego del episodio en que vio en sueños ángeles que subían y descendían por una prodigiosa escala. **San Marcelo**, centurión, que fue martirizado en Tánger en 298; sus hijos **Claudio, Lupercio y Victorio**, que padecieron el martirio en León; 220 **cristianos** a quienes martirizaron en Africa en el siglo III; **Julián Euno y Macario**, martirizados con 18 compañeros en Alejandría, en 250; **Eutropia**, martirizada también en Alejandría, cien años después; **Saturnino**, que fue martirizado en Cagliari en 303; **Cenobio**, obispo de Egea, donde sufrió el martirio con su hermana **Cenobia**; **Lucano**, mártir de París, en el siglo V.

Cuarenta Horas

Hoy, en la capilla del Colegio San Rafael, Simbrón 5275.

Servicio sacerdotal de urgencia

Puede pedirse todos los días de 21.30 a 6 por el teléfono 84-2000, y se presta gratuitamente.

No prorrogará René Barrientos el estado de sitio

LA PAZ, 29 (AP). — Sorpresivamente, el Gobierno dejó sin efecto un pedido ante el Congreso para prorrogar el estado de sitio, que feneció automáticamente el sábado, luego de tres meses de vigencia. Pero el Gobierno había pedido al Parlamento autorización para prorrogarlo. Sin mayores explicaciones, dejó ayer sin efecto esa solicitud.

Libertad de un diputado

LA PAZ, 29 (AP). — El presidente, René Barrientos, ordenó esta tarde la libertad del diputado opositor Marcelo Quiroga, cuya violenta detención la semana última en el Palacio de Justicia motivó un serio conflicto entre el Poder Ejecutivo y el Judicial.

La decisión presidencial, comunicada a periodistas acreditados ante el Palacio de Gobierno, dejaba en suspenso la audiencia de hábeas corpus en favor de Quiroga, fijada en segunda fecha para mañana, y el "licenciamiento" de que fue objeto en la Cámara de Diputados para ser juzgado por supuestas ofensas contra el presidente.

Barrientos, que no cumplió un anterior ofrecimiento de permitir la presencia de Quiroga en los funerales de su padre, el conocido hombre público José Antonio Quiroga, dijo que dispuso su libertad en atención a esa circunstancia, "ante la que me inclino reverente".

Los observadores consideraban la orden del presidente como una medida destinada a disminuir la ola de protestas por el allanamiento policial de que fue objeto el Palacio de Justicia en la madrugada del viernes.

Los culpables

LA PAZ, 29 (AFP). — El presidente, René Barrientos, aseguró que serán sancionados los miembros del grupo que allanó el Palacio de Justicia de La Paz para detener por la fuerza al diputado Marcelo Quiroga Santacruz, que se había refugiado allí. Explicó que los autores del hecho eran "minúsculos grupos de politiqueros avezados" y que en ningún momento el Poder Ejecutivo había querido agraviar al Judicial.

Ante esta declaración del presidente, los vocales de la Corte Suprema de Justicia dejaron sin efecto su amenaza de renuncia colectiva como protesta por el allanamiento.

Serguei Bernstein

Falleció en Rusia

MOSCU, 29 (AFP). — Serguei Bernstein, uno de los más eminentes matemáticos soviéticos, murió el 26 de octubre a los 89 años de edad, anunció hoy el diario "Pravda".

El profesor Bernstein, titular del premio Stalin, era conocido en particular por sus estudios sobre las ecuaciones diferenciales y la teoría de las probabilidades.

Era asimismo autor de una "Teoría constructiva de las funciones" y había estudiado extensamente su aplicación a la física y la estadística de los métodos de cálculo de probabilidades.

Frente a Jardines del Campo Argentino de Polo! | y Av. del Libertador |

CONCEPCION ARENAL 1635

Departamentos de 1, 2 y 3 ambientes

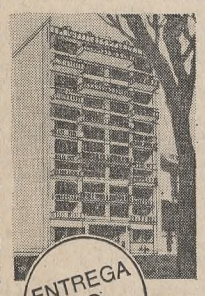

CONSTRUCCION DE CALIDAD

ENTREGA 90 DIAS

ENTRADA DE CATEGORIA

Ejemplo 2 ambientes

Precio total: $ 3.385.000

Boleto $ 240.000
90 días $ 270.000
6 semestres c/u. $ 105.000

Saldo en cuotas, incluido intereses: $ 36.830

Atención permanente en el Edificio de martes a domingo inclusive, de 10 a 13 y de 15 a 19

NOGOYA S.A. I. NATANSON Ingeniero Civil

Consúltenos sin compromiso

MAIPU 859 - 10° p. - Bs. As. - Tel. 392 - 5748/0499/0378

DESDE

$ 29.600 por mes

SIN ANTICIPO SIN INTERES

EN 96 CUOTAS BOLETO 1 CUOTA

Edificio BUENOS AIRES

CANNING y MANSILLA 4037

A sólo 2 cuadras Subte

DEPARTAMENTOS 2 y 3 AMBIENTES

PRECIO FIJO - INAMOVIBLE

Atendemos en los mismos inclusive Sábados y Domingos

FIKS y Cía.

ALEM esq. GÜEMES - R. MEJIA - Tel. 658-8443/7442

EN EL LUGAR QUE UD. SOÑO

VICENTE LOPEZ

Avda. MAIPU 1581-89

AQUI... OTRO HORIZONTAL

2 y 3 AMBIENTES

VISTA A RIO

FECHA FIJA DE ENTREGA

MAS DEL 99% EN 120 MESES

SEÑA $ 30.000

119 MESES DE $ 30.000 y

2 extraordinarias divisibles y a largos plazos

SIN INTERES - SIN ANTICIPOS

No hay que sumarles intereses

NI A LAS CUOTAS NI AL PRECIO

VENDEMOS LO QUE CONSTRUIMOS

Su única oportunidad de vivir en la mejor zona residencial

MR MAS ROCA Hnos. s.a.

Empr. MAS ROCA Hnos. Constr.

Capital $ 80.000.000
(de la Cám. Arg. de la Prop. Horiz.)

SAN JOSE 334 - Capital

de Lunes a Viernes de 11 a 20 hs.
En Vte. López Av. Maipú 825 y 1483
de 9 a 21, inclusive feriados

24 AÑOS CONTRIBUYENDO AL PROGRESO DE VICENTE LOPEZ

para propietarios de la Provincia:

LE QUEDAN 7 DIAS

Si es propietario de casas, lotes, chacras, campos, pequeñas fracciones, etc., en jurisdicción de la Provincia de Buenos Aires, antes del 5 DE NOVIEMBRE debe pagar el

IMPUESTO INMOBILIARIO BASICO 1968

Equipos electrónicos controlarán el estricto cumplimiento de la ley, y su recibo de pago será exigido.

PROVINCIA DE BUENOS AIRES
MINISTERIO DE ECONOMIA
Dirección Recaudación

SU IMPUESTO CONSTRUYE

En Seattle están dando los últimos toques a nuestros nuevos Boeing.

Son cuestiones de detalle. Hemos pedido medidas especiales para las puertas, 3,41 x 2,31 mts., previendo la expansión de nuestro servicio de carga aérea y, además, reforzamos la potencia de las turbinas en 4.000 libras en total.

Buscamos un poco más de amplitud y empuje para el comercio exterior desde y hacia el país por vía aérea. Y otras comodidades que hacen al servicio internacional más completo que puede obtenerse - hacia Europa y las Américas - desde Buenos Aires y 50 ciudades del interior del país. Tanto en materia de tarifas como de frecuencia y atención a bordo.

Infórmese en su agencia de viajes o en cualquiera de nuestras sucursales.

AEROLINEAS ARGENTINAS

LA NACION

Fundado por Bartolomé Mitre el IV I MDCCCLXX

LA NACION será una tribuna de doctrina (Núm. 1 Año 1)

Director: DR. BARTOLOMÉ MITRE

Buenos Aires, miércoles 30 de octubre de 1968

Dos programas para la América latina

Hay diferencias importantes y hasta substanciales entre los programas expuestos para la América latina por los dos principales candidatos a la presidencia de los Estados Unidos.

Lo deseable para la parte sur del continente hubiera sido una simbiosis de las ideas concebidas en ambos programas —en la que se ajusten el interés democrático puesto de relieve por Humphrey y la visión de formas liberales e igualitarias para el intercambio y el desarrollo económico expuesta por Nixon—, pero eso no se ha logrado, evidentemente. Mientras las ideas de Humphrey comprenden grados plausibles de interés por el desarrollo democrático de las naciones sudamericanas, la parte correspondiente a Nixon deja completamente de lado este problema, tan de actualidad.

A la vez, la visión del problema económico según el candidato demócrata importa concesiones demasiado grandes a esquemas que conducen hacia el estatismo y un arbitrario manejo de la actividad económica. Humphrey ha puesto énfasis en los programas de ayuda continental y del Congreso de los Estados Unidos, con vistas a cambios sociales acerca de cuya necesidad corresponden graduaciones bien distintas para cada uno de los países latinoamericanos. Humphrey ha perseverado en el mismo error de catálogo en que frecuentemente incurre gran parte del sector progresista de la Unión, cuando engloba el problema social de la América latina en generalizaciones que no se corresponden con cada realidad.

En esto, Nixon es más prudente. Ha subrayado en su plataforma otra cuestión que interesa sobremanera en las relaciones con su país y que, de resolverse, tendría un efecto más tonificante para el desarrollo y progreso de América Central y del Sur que los costosos pero vacuos programas de ayuda por los que ha mostrado preferencia Humphrey.

Nixon puso de relieve que desde la segunda guerra mundial las exportaciones latinoamericanas hacia los Estados Unidos se han reducido en por lo menos un cincuenta por ciento. Es obvio que a la vez esto provocó problemas en las balanzas de pago y en la satisfacción de intereses y deudas que frenaron el progreso con mayor efectividad que la demostrada por la Alianza para impulsarlo.

El crecimiento latinoamericano se ha detenido, en gran parte, por las crecientes barreras proteccionistas norteamericanas hacia los productos de la región. Los programas de ayuda han pretendido disimular esta realidad con una indiferencia casi similar a la del que efectúa una donación para acallar los reclamos de su conciencia. Pesaría menos en el bolsillo de los contribuyentes norteamericanos una actitud liberal hacia los productos de la región que los programas de ayuda que mueven la sensibilidad de sus políticos progresistas. Y todo sería más efectivo.

Por eso parece acertada la concepción de Nixon cuando se declara en favor de una política de libre empresa y partidario de conceder tarifas preferenciales para las exportaciones latinoamericanas, con lo que ha abordado en forma realista una de las facetas más importantes del problema del desarrollo regional. En cambio, Nixon no ha mostrado una sensibilidad democrática como para ser visto con simpatía desde el sur de su país.

Por su parte, Humphrey no abordó el tema crucial del proteccionismo en su programa para la América latina y prefirió enfatizar, en cambio, en favor de los programas de ayuda y planificación. Lamentablemente, tampoco Nixon se colocó a la altura de su competidor al abordar el problema político de los países latinoamericanos, sacudidos en forma periódica por estériles golpes militares. Directamente, el candidato republicano lo soslayó.

De ahí que, cualquiera de los dos que triunfe, no debe esperarse, necesariamente, por el momento, en los Estados Unidos un gobierno con una visión global y un enfoque a pleno de los problemas latinoamericanos.

Mientras un candidato es realista en su concepción de los aspectos relacionados con el campo económico, el otro persiste en esquemas que no se ajustan a la realidad de cada país en esta cuestión. Pero, a la vez, mientras uno ha enfocado con valentía el problema político de la región, el otro mantuvo un silencio extraño sobre este tema.

Condiciones para la tecnificación

La tecnificación del campo es un objetivo sobre el cual no caben discusiones, ya que las formas de trabajo de la tierra o la explotación de los recursos naturales que no incorpore las modernas conquistas de la ciencia están destinadas a brindar magros resultados. De ello se derivan dos perjuicios de similar importancia: el desaprovechamiento de los suelos disponibles, con lo cual la sociedad de que se trate queda impedida de brindar a sus miembros todo lo necesario para una buena subsistencia, y la imposibilidad de competir en los mercados internacionales por los altos costos que son el correlativo inexorable de la baja productividad.

Pero tecnificar el campo exige algo más que la decisión de hacerlo y es por eso que deben señalarse como muy acertadas las palabras que recientemente han pronunciado sobre la cuestión las autoridades de la Sociedad Rural Argentina. Es inútil, sostúvose, incorporar las técnicas más modernas y eficaces si no se cuenta con la seguridad de colocar bien los excedentes en un mercado de honesta y libre competencia, y luego se añadió que esa tecnificación exige dos condiciones previas: obras públicas de infraestructura —caminos, electrificación, transportes, etcétera— y "especialmente la capacitación del hombre de campo". Es este punto, sobre todo, el que vale la pena destacar, pues son los mismos hombres que conocen la realidad de nuestras campañas los que están reclamando la obra básica indispensable de nuestro tiempo: la capacitación de los recursos humanos, sin los cuales de nada valen ni la feracidad de la tierra ni la perfección de las maquinarias. Por eso, y como ya lo quería Sarmiento, las técnicas más modernas deben introducirse en el campo junto con la escuela; el maestro y el alfabeto pasan a constituirse en un elemento tan indispensable como los tractores y la fuerza motriz. Nuestros paisanos de ayer necesitaban de buenos brazos y mirada certera para las faenas más duras; pero en el futuro —ya, hoy mismo— hace falta, además y en primer término, un mínimo de instrucción para todos, niveles próximos a la enseñanza media para un alto número y una formación superior para no pocos. Alzar una escuela e instruir a los jóvenes de las campañas es entonces un doble deber: el que nos dicta la conciencia de ser un pueblo culto y el que nos inspira nuestro propio interés colectivo.

Extravíos tolerados

Con excepción de la pintura bicolor de las carrocerías y del cumplimiento de algunas reglas genéricas de tránsito, son muchas e importantes las disposiciones comúnmente desacatadas por los taxistas porteños, aun cuando tales faltas también se cometen con frecuencia en otros centros urbanos y con similar impunidad. Existen algunas transgresiones sobre las que no se advierte ninguna clase de vigilancia o represión por parte de las autoridades competentes. El propietario o conductor del taxi es quien habitualmente estipula a voluntad el horario de servicio, elige a entero gusto su vestimenta de trabajo, escucha sin inhibiciones mientras transporta pasajeros los programas radiales que más le placen, cumple con su tarea los días que le viene en gana —el ausentismo se acentúa en feriados, especialmente los de fin de año—, decide a cuáles pasajeros llevar según sea su destino de viaje, utiliza el vehículo en horas para él laborables con fines de recreación propia —puede vérselos estacionados por cientos en las inmediaciones de hipódromos y estadios deportivos cuando hay espectáculos en ellos—, etcétera. En una palabra, el taxista en general desconoce el carácter público del servicio que presta, o al menos parece ignorarlo. Es muy probable que las peculiares condiciones en que desenvuelve su actividad contribuyan a extender el erróneo juicio sobre la índole de la prestación, pero lo cierto es que impone antojadizamente el ritmo y demás modalidades de labor. Excepciones las hay, por supuesto, pero ellas no hacen otra cosa que confirmar la penosa regla expuesta.

Recientemente, una sorpresiva huelga de veinticuatro horas —de viernes a sábado— decretada en Mar del Plata por el gremio provocó toda clase de inconvenientes al público y en especial a los turistas recién llegados a la ciudad balnearia. Sin entrar a juzgar las causas del paro —el rechazo por la Comuna de los aumentos gestionados—, considérase improcedente en absoluto la conducta de quienes olvidan con frecuencia que son servidores públicos aunque no formen parte de los cuadros estatales.

Lo que debe conservarse

Suele decirse corrientemente que en la hora actual, dadas las grandes mutaciones propias de un mundo dominado por los espectaculares avances de la ciencia y la técnica y por la consiguiente velocidad de la evolución, se plantean situaciones nuevas que es necesario asimilar. Pero algunas de esas situaciones no son precisamente de cambio sino de acomodación a las nuevas condiciones de vida. Una de las empresas de acomodación es la que implica la conservación por parte de cada país de su cultura, sus tradiciones, su lengua, sus rasgos originales y, en suma, cuanto configura su personalidad. En razón de esa necesidad de mantener lo propio y distintivo se ha dicho en Europa que esos valores característicos constituyen belleza, diversidad, algo profundo que nunca podrá ser sustituido con mecanismos incoloros e impersonales. Esa preocupación ha ganado muchas mentes prestigiosas y ha determinado declaraciones en ese mismo sentido de figuras de la intelectualidad y del arte y de entidades de esos significados. Hay de hecho en el viejo continente un movimiento como instintivo en defensa de ese tipo de valores.

Ciertamente el progreso y la uniformidad que en no pocos aspectos de la vida imponen sus avances no implican necesariamente la anulación de esos valores inmanentes. Esta afirmación puede parecer demasiado obvia, pero, no obstante, se ha hecho necesario proclamarla y refirmarla, pues la tendencia hacia el uniformismo puede afectar siquiera sea tangencialmente a ese bien de la diversidad y de lo característico. No es inoportuno restablecer en toda su fuerza la verdad de que el auténtico progreso no es sólo cambio sino también afirmación o consolidación de lo que en sí es bueno y aun necesario. A través de estas someras reflexiones se explica muy bien que se hayan formulado declaraciones como la indicada. Esa previsión vale también para nuestra América, donde el acervo propio y distintivo merece asimismo ser cuidado con esmero, arraigarse más aún y extenderse en todo tiempo y muy especialmente en estos momentos en que el legítimo afán de cosas nuevas no deja de tener desorbitaciones.

El trabajo de los niños

Entre las numerosas consecuencias que acarreó para la humanidad la revolución industrial cuéntanse las penosas condiciones en que debieron cumplir sus tareas los obreros de las primeras industrias en los comienzos del siglo XIX, pero más que eso señálase casi siempre como el más tremendo de los problemas sociales de entonces la explotación que se hacía del trabajo de las mujeres y de los niños. Estos últimos eran empleados en larguísimas jornadas y retribuídos con salarios bajísimos, lo cual determinaba cuadros de agotamiento y de enfermedades endémicas. La mayor parte de los países que afrontaron ese problema tiene hoy, como contrapartida, los más altos índices de escolaridad del mundo y las cifras de mortalidad infantil más reducidas, pero en regiones de menor desarrollo perduran formas de trabajo infantil que sin llegar quizás a los extremos mencionados son igualmente lamentables. Nuestro propio país debe todavía superar problemas de esta naturaleza en algunas zonas rurales. Pero una reciente noticia desde el Irán muestra la necesidad de que en todo el mundo se luche sostenidamente para superar estos resabios de épocas pretéritas. El monarca de aquel país está promoviendo ante sus cámaras legislativas la sanción de leyes que pongan término al trabajo de niños de entre cinco y doce años que se emplean para las delicadas artesanías que producen las magníficas alfombras que son orgullo tradicional de las exportaciones persas. Las pequeñas manos resultan utilísimas para esas labores y los salarios son siempre menores que para hombres o mujeres adultos. Es de desear que este tipo de fenómenos sociales pase muy pronto a ser sólo un recuerdo histórico, como el de las fábricas de los primeros instantes del maquinismo, y que esos niños iranios truequen en su totalidad la vieja artesanía por las aulas donde aprender el alfabeto. Y si para ello el mundo debiera sacrificar en parte el goce de esos excelentes tapices o debiera pagar por los mismos un precio más alto, no hay duda de que la humanidad entera estará de acuerdo en el menudo sacrificio que se le exige a cambio del alto valor que de este modo recupera.

Cartas de lectores

Plazos para obras públicas

"En nuestro país —escribe el señor Carlos A. Lara— se puede saber más o menos ciertamente cuándo se inicia alguna obra pública, pero lo que entra en el terreno de lo hipotético es fijar la fecha en que terminará y más difícil aún cuándo se habilitará.

"Por eso llama poderosamente la atención —subraya— que, ahora que pareciera que por fin se está en la etapa inicial de un amplio plan de obras públicas que paulatinamente aumenta su ritmo que vendría a compensar en cierta medida nuestra inercia en la materia durante más de una década y que le significó a nuestro país, al detenerse, un retroceso comparativamente con otros países hermanos de América, llama la atención, digo, los plazos excesivos que se fijan para la terminación de esas obras, aun aquellas relativamente modestas. Generalmente se estipulan plazos de años, que por rubor se traducen en meses, y así se dice 36 ó 48 meses, o 24 meses, en lugar de tres, cuatro y dos años, respectivamente.

"Si uno se toma el trabajo de leer los avisos de llamados a licitación que se publican a diario, y aun cuando se traten de trabajos que no revisten características complejas, chocan de inmediato los plazos excesivos que se establecen para su ejecución, totalmente inadmisibles en la época en que vivimos. No sé si ello responde a dificultades en la financiación o a imprevisión, o a una política determinada que no se alcanza a comprender, porque la fijación de plazos prolongados, a los que deben adicionarse las posibles prórrogas que por distintos motivos es habitual acordar, conspira con la idea de que debemos buscar en toda forma recuperar el tiempo perdido para que el país se ubique donde corresponde.

"Estimo que debe reaccionarse contra esa política, a mi juicio equivocada, de otorgar plazos generosos para la finalización de obras públicas. Muy por el contrario, debe estimularse en toda forma otorgando premios especiales, bonificaciones o dándoseles preferencia, a aquellos contratistas que entreguen las obras en tiempo menor al estipulado."

Aplaude por ello el ritmo impreso a las obras del túnel subfluvial, y el que imperó en un tramo de la ruta 9.

La vida comienza a los 40 años

Escribe el señor Edmundo V. Forino:

"El que no trabaja en la Argentina es porque no quiere", es una frase que de años se oye repetir en Buenos Aires. Y a fe de sinceros la misma dice una gran verdad. Afortunadamente, la enorme extensión del territorio de nuestro país y sus extraordinarios recursos, de toda índole, son un gran amparo para la gente laboriosa.

"Sin embargo, frecuentemente, se presenta una situación desalentadora para muchas mujeres y hombres: los que han pasado los cuarenta años de edad. Muy pocos son los empleadores que requieren sus servicios. La mayor parte no lo hace, tal vez, por considerarlos disminuídos en sus atributos naturales. Nada más inexacto. Los que tenemos una vasta experiencia, en el propio campo de los hechos —los míos son más de veinticinco años ininterrumpidos— sabemos, por vivirlo a diario, que el rendimiento de un empleado veterano no es inferior al de uno joven. Por fortuna, como decía al principio, para ambos hay lugar.

"Debe, pues —concluye—, amalgamarse el esfuerzo de todos: los veinteañeros, con la frescura y brios propios de la juventud, y los "cuarentones" aportando su aplomo y rica experiencia. No desechar a estos últimos, ya que, reitero, pueden brindar mucho más de lo que algunos suponen, será una forma de hacerles justicia. Más, ahora, en que una reciente medida gubernamental eleva el tope de años para la jubilación. A la vez, de tal modo se logrará reducir al mínimo situaciones que reiteradamente se tornan difíciles —angustiosas en algunos casos— a innumerables familias".

Bellas artes

Inauguraciones de hoy

Mario Giménez, Juan Andino, Judith Cingolani, Jorge Hayes, suceso estético, a las 19, en Nexo, Viamonte 458.

Otras exposiciones

Juan Carlos Benitez, Paulina Berlatzky, Ary Brizzi, Carlos Cañás, Aida Carballo, Aníbal Carreño, Arnoldo Fischer, José V. González, A. Mazzitelli, Manuel Mujica Lainez, Manuel Nieto, Moisés Nusimovich, Roberto Páez, Luis Diego Pedreira, Enrique Tudó, Leo Vinci, Jean Baptiste Adenet, Marco Denevi, Ernesto B. Rodríguez y Arturo Romay, en El Erizo Incandescente, Esmeralda 771.

Aguirrezabala, dibujos y objetos, en El Laberinto, Maipú Nº 781. Cierra el 16 de noviembre.

Pintura argentina contemporánea, en el Centro de Publicaciones de la UNESCO, Cerrito 1079, 4º piso.

Luis Auro, Beatriz Berman, Nicolás Larocca, Samuel Levy, José Luis Montecalvo, Nydia Puyo, Enrique Sorriente y Beatriz Stradella, grabados, en MEEBA, Cerrito 1233. Cierra mañana.

Litografía, en el Club de la Estampa de Buenos Aires, Florida 683 local 8. Cierra el 2 de noviembre.

Helio Canteli, óleos, en Lerner, Maipú 856. Cierra el 5 de noviembre.

Cortometrajes

Con la colaboración del archivo de películas alemanas serán exhibidos hoy, a las 20, en el Museo de Arte Español Enrique Larreta, Juramento Nº 2291, los cortometrajes "Max Beckmann" y "Suavia, un paisaje alemán".

Salón del Noroeste

SAN SALVADOR DE JUJUY. — Artistas jujeños no concurrirán al Segundo Salón Rotativo del Noroeste, por inaugurarse en Salta el 9 de noviembre. La resolución fue adoptada en solidaridad con los plásticos de aquella provincia, que tomaron igual decisión al no incluirse a tres representantes de los artistas en el jurado de admisión y premios.

Feria del Pacífico

LIMA (AFP). — Pintores del Perú y Chile ganaron los premios de la Segunda Bienal de Lima, en tanto que uno de la Argentina y otro de Colombia obtuvieron menciones honoríficas.

El primer premio fue otorgado al peruano Ciro Palacios, quien ganó 100.000 soles (2300 dólares). Su compatriota Hugo Carmona obtuvo el premio adquisición Alejandro Miró Quesada y el chileno Ricardo Yrrarázaval el premio adquisición Feria del Pacífico. El premio fue de 30.000 soles para cada uno (700 dólares).

Finalmente, hubo menciones honoríficas para el argentino Ary Brizzi y para el colombiano Manuel Hernández Gómez. Los cuadros de estos artistas y los de los otros que participan de la Bienal serán exhibidos hasta el 10 de noviembre.

Mirador porteño

Un tonto

Hace unos días nos encontramos en Florida, que —como en la época de nuestros abuelos— sigue siendo el "rendez vous" de los porteños, con un amigo al cual no veíamos desde hacía tiempo. Nos detuvimos a conversar y luego de los comentarios habituales en estos casos le preguntamos acerca de su trabajo. Nos contó que había ingresado al Consejo de Administración de una gran empresa industrial y le iba muy bien en su nueva ocupación. Al felicitarlo por él hecho, en momentos en los cuales la mayoría se queja de su situación, nos comentó que su éxito lo debía a la innovación introducida en la empresa, haciendo ingresar al Consejo a un hombre que se había convertido en uno de los puntales del negocio. Se nos ocurrió que el tal sería uno de los "influyentes" de siempre, pero en este caso y pese a pensar mal, el refrán no se cumplió, pues nos equivocamos. Ya que la respuesta a la cuestión de quién era ese señor, fue: "Un tonto". Aunque sabíamos que nuestro amigo no era afecto a las bromas, no dudamos se trataba, en el caso, de una chanza. Para despejar la incógnita lo invitamos a entrar a un bar cercano y allí, frente a sendas tazas de café, nos narró lo que sigue y que, omitiendo comillas, transcribimos fielmente.

—Usted sabe que las personas muy inteligentes suelen a menudo equivocarse de medio a medio, aun en cosas elementales o, mejor dicho, especialmente en éstas. Tal la anécdota de la "gatera" que se atribuye a Newton, pero que lo mismo valdría para cualquier genio de su especie. Por eso se me ocurrió que la función de los tontos en el manejo de los negocios —en forma análoga a como usted decía hace poco en un "Mirador" de las mujeres feas— es muy importante. Pero vamos al caso concreto. Hace poco tuvimos un serio inconveniente en nuestra planta de deshidratación. En Buenos Aires había un solo técnico capaz de arreglar el desperfecto, pero no sólo estaba al servicio de una empresa rival, sino que ésta guardaba celosamente su identidad. Cuando uno de los expertos del Consejo sugirió pedirle al Gerente de la "competencia" nos prestara al entendido, quedó en claro de la discusión de que era ir por peras al olmo. En eso saltó el tonto: "Creo que lo puedo arreglar. Soy amigo del cadete de la oficina del gerente y por él averiguaré los datos del experto". "¿Y quién lo va a entrevistar?", preguntó uno de los "inteligentes". No quiero fatigarlo con detalles, pero lo cierto es que a las 48 horas el técnico había pasado a nuestro servicio. Todo mediante una entrada al fútbol para el muchacho, que era entusiasta de Racing, y una franquicia de circulación para el coche del ingeniero, que se consiguió por medio de un ordenanza. Claro que también tuvimos que doblarle el sueldo, pero eso era lo de menos.

—"¿Todo por obra y gracia del tonto?" —preguntamos. "Todo, del comienzo al fin". "Entonces no será tan necio como usted dice". "Calle, hombre, lo es y de capirote. Pero no le falta la sabiduría del vulgo, que a veces se les escapa a otros mejor dotados por la Naturaleza". Y concluyó diciéndonos que "también merced al hombre habían desistido de cambiar el envase de un producto, pues éste sugirió, y era cierto, que la gente suele desconfiar de esas modificaciones, pensando que son un truco para disimular la mala calidad o los aumentos injustificados de precio. Hicimos una propaganda en base al paquete tradicional y pronto duplicamos la ventas". Y fue así como, al despedirnos de nuestro amigo, se nos ocurrió pensar que sería interesante que en los organismos que se creen para planificar el Buenos Aires del año 2000, sin privarse, por cierto, de técnicos y hombres "de gabinete", se incluya también a uno que otro tonto.

Andanza vienesa

El Sacher y una evocación

Por Honorio Roigt

(Para LA NACION)

VIENA, 1968

II

Al doblar la esquina de la alameda de Goethe vio, al pie de la Albertina, el monumento de la "Fuente del Danubio". No es verdad, pensó, que sea Viena, como Budapest, una ciudad danubiana. Hasta 1865, las fortificaciones de la capital imperial distantes quedaban de las tierras bajas y pantanosas por las cuales corre el Danubio, uno de cuyos brazos, que nada tiene de poético, lamía el pie de las murallas. Cuando se procedió a la demolición de las defensas se lo canalizó y se tendieron los puentes de piedra que unen a la ciudad vieja con la barriada popular y extramuros de Leopoldstadt, incorporada así al municipio. En ella residía la familia de los Strauss. La identificación de Viena con el Danubio es obra del más popular de los compositores de música ligera, quien, convertido en el ídolo de sus contemporáneos, creó el más famoso de sus valses (op. 314), cuyos compases siguen en boga desde entonces en el mundo entero. De atenernos a lo que cuentan sus biógrafos, ya compuesto el vals, se preguntaba Johan (h.) qué título le pondría, cuando un amigo le recitó el último pie de una poesía popular: "An der schönen, blauen Donau" —junto al hermoso Danubio azul—. Tal sería el origen del mito del reflejo del cerúleo cielo primaveral en aguas vienesas. Tradicionalmente los esparcimientos de los vieneses no han sido fluviales, sino silvicos. Una cintura de bosques rodea y, se diría, penetra la ciudad por todos sus lados. El amor sostenido que, generación tras generación, inspiraron los hermosos paisajes circundantes, los han preservado de las devastaciones que de ordinario acompañan al desenvolvimiento urbano. El Wienerwald es la gloria de los vieneses, el bien de cada cual. Sus senderos umbrosos son el refugio de los enamorados, el teatro de las travesuras infantiles, el paseo estival de las familias. Como, salvo total inclemencia del tiempo, al Wienerwald se va a pasar el día, en los claros se merienda, se canta en coro, se baila. Por decenas se cuentan los "heurigen" (ventorrillos), en los cuales la bebida de rigor es el vino blanco, ligeramente ácido, lechoso cuando nuevo, de las cepas de Grinzing, Sievering y otros viñedos igualmente renombrados, que se deja beber como agua y produce una comunicativa y jovial embriaguez, particularmente picante en las personas del sexo débil. Todo ello terriblemente romántico y, de no mediar la universal cortesía, de una vulgaridad de romería.

A tal género de divagaciones se hallaba entregado N... de N... cuando, al detenerse el taxi frente a la puerta del hotel, lo arrancó de ellas la voz del portero galoneado:

—Bienvenido, señor embajador —le dijo con el tono, a la vez ceremonioso y cordial, del vienés, extendiendo el brazo para ayudarlo a bajar a la vereda.

* * *

Franqueada la puerta del hotel en el cual había vivido cerca de un año y frecuentado luego regularmente, el retornante se detuvo un momento para echar una mirada circular al vestíbulo. Por él pasaba, a una u otra hora del día o de la noche, cuanto a la sazón contaba de más conocido la sociedad distinguida, el mundo de las finanzas y alto comercio y los círculos artísticos. La patrona, Frau Anna, encorsetada, el peinado alto coronado por un imponente rodete, su sempiterno habano tenido con gracia entre el índice y el mayor, lo regenteaba con una autoridad de comandante a bordo que hacía temblar al personal e imponía respeto a la clientela. Cuando, al enviudar, tuvo que tomar a su solo cargo la dirección del establecimiento, mantuvo muy en alto la reputación que tenía adquirida y a la cual habían contribuído de tiempo atrás tres motivos distintos, pero concurrentes. El pastel de chocolate, la famosa "Sarchertorter", el primero. Tan universalmente difundida como el "Diplomate" o el "Saint-Honoré", legendariamente se debe a la princesa Metternich. Deseosa de regalar, según se cuenta, con una golosina sensacional a los invitados a una de las fastuosas recepciones que su marido organizaba en honor de los congresistas con el premeditado propósito de ganarlos a sus combinaciones, tomándoles por el lado flaco, la princesa lo había encomendado al primer Sacher. Pura leyenda, sin duda, puesto que no es de creer que, tan consumado repostero como era, fuese capaz de improvisar manjar tan delicado, cuya forma y color son tan agradables a la vista como su sabor lo es al paladar.

El segundo es la colección de cuadros, de caballete o de gran formato, buenos o, los más, en verdad, mediocres, que prácticamente cubren las paredes de sus escaleras, corredores, habitaciones y hasta... lavatorios. Abundan entre ellos, copiadas con escrupulosa fidelidad, las vistas de los rincones peculiares de la ciudad vieja, tales como la plaza de la catedral, la fuente de Donner, la torre Blanca, el monumento exuberante de la Santa Trinidad, o de los paisajes del Prater, con su "gran rueda", de Schoenbrunn y su monumental columnata, apodada la glorieta. Otros son anecdóticos y reproducen escenas callejeras, los típicos vendedores ambulantes y los mercados al aire libre. Y no faltan los retratos de las beldades del "demi-monde", de las celebridades de un día, de los compositores populares, ni pasajes del repertorio de ópera o de "ballet". Su conjunto compone, más que una galería de arte, una suerte de documentación pictórica de los últimos cien años de vida vienesa, en particular a partir del período llamado por el nombre del personaje, entre ficticio y real, de Herr Biedemeier, encarnación del buen burgués imbuído de su importancia recién adquirida, decidido a no ver de la vida sino el lado placentero, inclinado al lujo charro y propenso a un prosaico sentimentalismo. Herr Biedemeier, nacido de la imaginación de un escritor de segundo orden de comienzos del siglo pasado, sigue transitando muy ufano por las calles de la ciudad.

El tercero de los motivos que han coadyuvado a asentar la fama del Sacher proviene de que en sus salones reservados se tejieron muchas de las fútiles, al par que fatales, maquinaciones que caracterizaron la diplomacia de la Europa central y balcánica con anterioridad a la tragedia de Sarajevo. Más de una de las correspondencias que el gran periodista Wickham Steed escribió para el "Times" y de las notas confidenciales que enviaba a Eduardo VII, salieron de allí. Al igual que los noctámbulos de su tiempo, que lo frecuentaban entre hombres o en amable compañía, el archiduque Rodolfo allí se encontraba con María Vetzera. En una vitrina se conserva el "menú" en el que de propia mano el heredero de la Corona indicó, en vísperas del drama de Mayerling, los platos y vinos de la postrer cena íntima que los reunió. Haya o no presentido que tan pronto pasarían unidos a mejor vida, el documento demuestra que aquella noche, al menos, no habían perdido ni el apetito ni la sed. En Sacher se supone que se desenvuelve la acción de "Arabella", el último de los libretos que Hugo von Hofmannsthal escribió para Richard Strauss y le entregó tan sólo cinco días antes de morir.

Lo recibieron como si en el tiempo transcurrido no se hubiesen producido ni el "Anchluss", ni la guerra devastadora, ni la deprimente ocupación y como si, entretanto y no obstante tales ordinarios acontecimientos, hubieran estado pendientes de su vuelta. Por absurdo que parezca, era eso precisamente lo que esperaba. De su tiempo no sobrevivía más que el portero, por aquel entonces grumete. Volviéndose hacia él, le dijo:

—"Herr page", ¿no es usted mi viejo Fridolín? Me parece reconocerle.

—Vuestra Excelencia —contestó el portero— me honra con su buena memoria. El mismo de nuestra juventud, si me es permitida esta familiaridad. De acuerdo con las órdenes que V. E. dio por carta, le he reservado una butaca para la Opera. Puede V. E. creer que no me fue fácil conseguirla. Mañana se repone por primera vez, después de la reconstrucción del teatro, "Der Rosenkavalier". Gracias a la intervención de Herr Schmied, aquí la tiene V. E. Se acordará de él seguramente. Es ahora el director general. Me ha dado esta carta para V. E.

Era una invitación a cenar después de la representación.

Allá por los años que N... de N... pasó en Viena, Herr Schmied gozaba ya en los círculos artísticos de una temprana notoriedad. Su cultura, su refinado gusto estético y la agudeza de su espíritu, eran muy apreciados. Escribía regularmente críticas de conciertos y de representaciones de teatro lírico, pero lo hacía más como "dilettante" que como profesional. Contaba con amigos en todas las esferas. Su pasión por el teatro no le impedía sentir una divertida curiosidad por el espectáculo de la vida. A la muerte de su padre, fuerte industrial de Kapfenberg, cedió a su hermano mayor la parte de los talleres metalúrgicos que le tocó en herencia a cambio de una bien provista cartera de valores mobiliarios. Su existencia fácil de talentoso aficionado habría seguido deslizándose sin problemas materiales de no haberse producido el brutal avasallamiento de Austria por el nazismo. Herr Schmied no pudo soportarlo y huyó a Suiza, donde tuvo, por primera vez, que ganarse el sustento. Por empezar se empleó en una casa editora de música de Zurich. Poco tardó en hacerse conocer como musicólogo, de suerte que durante varios años dirigió con éxito la puesta en escena de óperas en varias ciudades de la Suiza germánica. Terminada la guerra, regresó a su país y se consagró a coadyuvar a la reconstrucción de su querido teatro.

* * *

Según Proust, "una ciudad no es una gran ciudad si no tiene un gran teatro de ópera". En Viena, la Opera lo es todo. La ciudad es su complemento. De los destrozos que la guerra dejó tras de sí en Viena, el del edificio de la Opera fue para sus habitantes uno de los más crueles. Tan sólo se salvaron de la furia del nazismo en derrota, la fachada, el "foyer" rutilante y la majestuosa escalera. La euforia cívica, gracias a la cual la ciudad resurgió rápidamente de sus ruinas, dio prioridad a la reconstrucción de la Opera. ¿Cómo habría podido Viena pasarse sin su primer teatro? Sin la Opera era un cuerpo sin alma. Su reapertura se celebró con más entusiasmo que la terminación del régimen de ocupación. Altavoces colocados en todos los espacios abiertos del Ring permitieron a la población en masa seguir la ejecución del vibrante canto a la libertad que es "Fidelio".

Más que melómanos, los vieneses son aficionados al teatro lírico, de ópera o de opereta. Es una pasión que les viene de antiguo. Leopoldo I poco tardó, una vez aventada la terrible amenaza de Kara Mustaphá y su jenízaros, en hacer construir por Barnacini el teatro de ópera de la Corte. María Teresa, apremiada por las dificultades financieras, se vio obligada más adelante a clausurarlo, pero no pudo suprimirlo del todo. Así nació, entregada la explotación a un empresario, el antepasado de la "Staatsopera" actual.

Las salas de los grandes teatros y, especialmente, las salas de los teatros de ópera, están como impregnadas de los recuerdos que dejan las grandes veladas que en ellas se celebran. A cada nueva función, esos recuerdos flotan en el ambiente de modo tal que la magia del pasado realza el prestigio del momento. Hasta el espectador que por primera vez entra en una de ellas experimenta la recóndita fuerza de sugestión que han atesorado. Es una sensación indefinible y para muchos subconsciente. A pesar de ser una sala nueva, la sala de la Opera de Viena mantiene ese fenómeno metafísico, como si las bombas que redujeron a escombros la antigua fábrica no hubiesen logrado desalojar por completo a los amables fantasmas que invisiblemente la poblaban. Cierto es que en la reconstrucción se ha tenido el buen tino de no seguir a los partidarios de rehacerla tal cual era y de descartar la solución, adoptada en Ginebra, por ejemplo, de abandonar la herradura a la italiana. La nueva sala, sin caer en una reproducción servil de la de antes de la catástrofe, la evoca muy fielmente, las molduras en menos, con sus filigranas de oro viejo sobre un fondo de blanco cremoso.

La concurrencia seleccionada de las grandes noches llenaba por completo todas las localidades. N... de N... tomó asiento en su butaca de platea, fascinado por el deslumbrante golpe de vista que la sala ofrecía. Pocos momentos después las luces se fueron amortiguando hasta quedar el recinto en una penumbra propicia al recogimiento. La orquesta atacó la obertura de "Der Rosenkavalier", trozo en la cual la riqueza de la inspiración disputa la palma a la ciencia de la orquestación. Embriagada por ella la sensibilidad del auditorio, se levanta el telón sobre un suntuoso decorado rococó que representa el dormitorio de la princesa Werdenberg, quien acaba de despertar en brazos del amoroso Octavio. Un dúo, uno de esos dúos de voces femeninas que con inocultable deleite Richard Strauss frecuentemente emplea, se desenvuelve apasionadamente. El papel de Octavio está escrito "ad libitum" para soprano o "mezzo" soprano. Aquella noche lo llenaba una cantatriz de este último registro con un garbo juvenil en un todo conforme al personaje del caballero de la rosa. Con su bata de fina batista y sus calzones cortos de raso gris perla, la cabellera peinada hacia atrás y anudada en la nuca con un moño de terciopelo negro, la intérprete poco tenía de varonil. Cuanto más femenina es una mujer más se acentúa su femeneidad vestida con ropas masculinas. En el entreacto N... de N... buscó su nombre en el reparto. Ivy Kemps se llamaba. Un nombre totalmente desconocido para él. En cambio, la persona se le antojaba singularmente familiar. Lo llenaba de asombro el parecido con la bailarina que recordó el día anterior al pasar por la Mariahilferstrasse. La misma silueta, idéntico donaire, un modo semejante de desplazarse armoniosamente. La otra, la que evocaba, tan garbosa como era en escena con sus mallas blancas y su pollerín de tul, era de encantadora en el trato personal.

Culturales

Club de Leones de Avellaneda

En la sede del Club Pueblo Unido, Lavalle 23, de Avellaneda, el Club de Leones de esta ciudad, realizará mañana a las 18.30 una mesa redonda sobre el tema "Cómo leer un libro". Participarán el doctor José A. Bergez y las señoritas María Delia Iturralde y Susana Marchese.

Poesía y metafísica

En un acto organizado por el Club Oriental, hoy, a las 19.30, la escritora uruguaya Laila Neffa de de la Plaza, que alterna su labor intelectual con la vida diplomática, disertará en la sede de dicha entidad, San Martín 967, sobre el tema: "De poetas y de poesía: divagaciones poéticas y metafísicas". La disertante, cuyo primer libro prologó Juana de Ibarbourou en Montevideo, ilustrará su disertación con lectura de sus propios poemas.

Sociedad Estomatológica

Hoy, a las 21.30, en Viamonte 133, la Sociedad Estomatológica Argentina efectuará un ateneo con la participación del doctor José Halpern, sobre "Situación económica y alimentación en la América latina. Paralelo entre países desarrollados y subdesarrollados". La entrada será libre.

Congreso de reumatología

Desde hoy y hasta el sábado, en Villa Carlos Paz, Córdoba, se efectuará el Congreso Rioplatense de Reumatología, organizado por las sociedades Argentinas y de Córdoba de la especialidad. Este congreso constituye la reunión anual de las entidades de este país y del Uruguay.

Modificaciones introducidas en el Código Civil

El Poder Ejecutivo ha promulgado la ley 17.940, complementaria de la 17.711, por la cual se corrigen simples erratas en el Código Civil, ligeras modificaciones en varios artículos o, como ocurre con el artículo 2º, se resuelve un problema vinculado con la prescripción. Dice el texto de la ley:

"Artículo 1º. Reformase el Código Civil, conforme a las siguientes disposiciones:

"1) Suprímese en el artículo 1185 (bis) las palabras "y a título oneroso". 2) Sustitúyense en el artículo 2246 las palabras "doscientos pesos" por 'diez mil pesos". 3) Sustitúyense en el artículo 2488 las palabras "de cosas robadas o perdidas" por "de cosas que no sean robadas o perdidas". 4) Suprímense en el artículo 2924 las palabras "entre presentes y veinte entre ausentes". 5) Sustitúyense en el artículo 3017 las palabras "treinta años" por "veinte años". 6) Suprímense en el artículo 3059 las palabras "entre presentes, y veinte entre ausentes", 7) Sustitúyense en el artículo 3460 las palabras "treinta años" por "veinte años"; 8) Sustitúyense en el artículo 3461 las palabras "treinta años" por "veinte años". 9) Sustitúyense en el artículo 3545 las palabras "sexto grado" por cuarto grado". 10) Sustitúyense en el segundo apartado del artículo 3986 las palabras "tambien se interrumpe" por "se suspende", y la palabra "interrupción", por "suspensión". 11) Sustitúyense en el segundo apartado del artículo 4023 las palabras "sea absoluta o relativa" por "trátese de actos nulos o anulables".

"Artículo 2º. Si los plazos de prescripción que fija la ley 17.711 fueren más breves que los del Código, y hubieren vencido o vencieren antes del 30 de junio de 1970, se considerará operada la prescripción en esta fecha".

El artículo 3º es de forma.

Hoy se iniciarán las Jornadas Rioplatenses de Educación Técnica

Darán comienzo hoy las Jornadas Rioplatenses de Educación Técnica, que han sido organizadas por el Consejo Nacional de Educación Técnica (CONET) y la Universidad del Trabajo del Uruguay (UTU). Las deliberaciones, que tendrán efecto en el microcine del CONET, Bolívar 191, serán presididas por el titular de este organismo, general Ovidio J. A. Solari, y por el director de la UTU, señor Luis V. Anastasia, y contarán con la participación de delegados de ambos entes.

La reunión finalizará pasado mañana y en su transcurso será considerado el siguiente temario: 1º) Asistencia técnica y docente entre los organismos participantes. 2º) Programación de desarrollo de la educación técnica en el área del Río de la Plata. 3º) Estructuración de un programa de intercambio permanente sobre planes y programas de enseñanza. 4º) Cursos de formación profesional acelerada. 5º) Investigación de métodos de enseñanza. 6º) Planificación educativa en compatibilidad con las necesidades del mercado de trabajo.

Asimismo, se estudiará el proyecto de creación de un Comité Asesor Permanente de Educación Técnica, un plan de becas estable y la institucionalización de las Jornadas Rioplatenses de Educación Técnica.

Durante su estada en esta capital, la delegación uruguaya visitará escuelas dependientes del CONET y la planta fabril de General Motors Argentina en San Martín, provincia de Buenos Aires, oportunidad en que se informarán de los cursos de formación profesional acelerada que dicta el CONET en esa empresa. Finalizada la recorrida en este establecimiento, las autoridades de la firma agasajarán con un almuerzo a los visitantes.

Otro académico de Derecho será incorporado hoy

En una sesión pública presidida por su titular, doctor Agustín N. Matienzo, la Academia Nacional de Derecho y Ciencias Sociales incorporará hoy a las 18.30, en su sede de avenida Figueroa Alcorta 2263, al nuevo académico de número doctor Federico Pinedo, quien luego de la apertura del acto por el presidente de la corporación y del discurso de recepción a cargo del académico doctor Jorge M. Mayer, disertará sobre el tema "Algunas consideraciones sobre seguridad jurídica". Asistirán a la ceremonia miembros de la academia y representantes de otras instituciones culturales y profesionales.

Sobre mortalidad infantil hará un debate CAESPO

Hoy, a las 18.30, en la Sala de Situación de la Secretaría de Estado de Salud Pública, el Comité Argentino para la Educación Sanitaria de la Población (CAESPO) realizará una mesa redonda en la que se tratará el tema de la mortalidad infantil. Participarán altos funcionarios nacionales y provinciales vinculados con el problema, como también médicos especialistas desvinculados de la esfera oficial y representantes de diversos sectores que tienen que ver con esta acuciante cuestión.

Notas sociales

En la diplomacia—

Para despedir al embajador del Perú, doctor Alvaro Rey de Castro, y a su esposa, doña Luz Iglesias, ofrecerán mañana una comida en su residencia el embajador de Chile, doctor Hernán Videla Lira, y su esposa, doba Laura Edwards Puelma. Por su parte, el agregado cultural de la Embajada de España, señor Salvador Bermúdez de Castro, y su esposa, doña María Freundt, les ofrecerán el viernes una demostración similar.

Bodas de plata—

Festejan hoy sus bodas de plata el doctor Salvador I. Iriarte y su esposa, doña Esther Ferrari. En celebración de dicho acontecimiento harán rezar una misa de acción de gracias a las 19 en la catedral de Nuestra Señora de la Paz, en Lomas de Zamora. Después de la ceremonia religiosa recibirán a sus amistades en su residencia.

Baile—

El señor Tomás Ezcurra y su esposa, doña Carlota Naón, ofrecerán mañana un baile en agasajo de las amistades de su hija María Teresa.

Reuniones—

Con motivo de concertarse mañana el matrimonio civil de la señorita Beatrice de Mareuil con el señor Jorge Hugo Herrera Vegas ofrecerán un cóctel en su residencia el señor Jorge Herrera Vegas y su esposa, doña Inés Zavalía Bunge.

➡ El doctor Héctor Marino y su esposa, doña Susana Schoo Devoto, reunirán mañana en un cóctel a un grupo de sus amistades.

Comidas—

Para despedir de la vida de solteros a la señorita Beatrice de Mareuil y al señor Jorge Hugo Herrera Vegas reunirán hoy en una comida a un grupo de sus amigos el señor Horacio Rodríguez Larreta y su esposa, doña Cristina Díaz Alberdi.

➡ El señor Alberto. Gómez Aparicio y su esposa, doña Raquel González Prado, ofrecerán mañana una comida en su residencia de Belgrano para despedir al señor Gonzalo de Insúa, conde Utrillo, y a su esposa, doña Laura Gómez Aparicio, quienes próximamente partirán para Europa.

➡ En agasajo de la señorita Inés Imsen Chapman y del señor Antonio A. Villamil, quienes en breve contraerán matrimonio, la señorita Graciela Brea y el señor León M. Metz y su esposa, doña María Elina Brea, reunirán mañana en una comida a un grupo de amistades.

➡ Con motivo de celebrar un acontecimiento íntimo, la señora Dora Rolla y Casartelli de Macera será agasajada hoy con una comida.

Fiestas infantiles—

Los señores Luis César Botto y su esposa, doña Emilia E. Alduncín, y Juan Eduardo Donaldson y su esposa, doña Enriqueta González Cambaceres, reunirán mañana en una fiesta a las amigas de sus hijas Alicia Inés y Bárbara, quienes festejan un acontecimiento.

Del exterior—

París (Esp.). — Ayer formalizaron su compromiso doña María Teresa Salgado y el señor Alain Monden de Génévraye. La ceremonia religiosa será celebrada en esta capital el 14 de diciembre.

Casamientos—

Se efectuará hoy el casamiento civil de la señorita Helena Viale con el señor Rodolfo González del Solar (h). Serán testigos, por la novia, la señora María Luisa Madero de Fernández Ocampo y los señores Alberto Viale y Tomás Ayerza, y por el novio los señores Alberto de Zavalía y Alberto González del Solar.

La ceremonia religiosa será bendecida el 6 de noviembre a las 20 en la basílica de Nuestra Señora de la Merced y actuarán como padrinos los señores Atilio Viale del Carril y su esposa, doña Helena Torres Madero, y Rodolfo González del Solar y su esposa, doña Marta Crespo. Finalizado el acto religioso recibirán a sus relaciones en la residencia de doña Helena Madero Alzaga de Torres, abuela de la novia.

➡ El padre José Antonio Sojo bendecirá hoy en la basílica de Nuestra Señora de la Merced el casamiento de la señorita Catalina Casares Sojo con el doctor Jorge Moreno Hueyo. Serán padrinos de la ceremonia el señor Alfredo C. Casares y su esposa, doña María Lucrecia Sojo, y el doctor Belisario Moreno Hueyo y su esposa, doña Hortensia Quirno. Acompañarán a la novia en su entrada al templo los niños Cecilia y Pablo Artagaveytia, Belisario Moreno Hueyo (nieto) y Arturo Otaño Moreno Hueyo.

➡ Será celebrado hoy a las 19.15 en la iglesia de San Martín de Tours el casamiento de la señorita Ana María de Estrada con el señor José María Ruiz Guiñazú Serán padrinos de la ceremonia los señores Julio Máximo de Estrada y su esposa, doña Susana Duchesnois, y Fernando Ruiz Guiñazú y su esposa, doña Eustasia Pando.

Actuaron como testigos del acto civil las señoritas María Florencia Padilla y Ana María Zimmermann, y por el contrayente los señores Raúl J. Montarón y Antonio Pando.

➡ El padre Manuel Virasoro Alcobendas, S.J., consagrará hoy a las 20 en la basílica de Nuestra Señora del Socorro el matrimonio de la señorita Ema Inés Ferrer Lavalle con el señor Carlos María Boerr, ceremonia de la que serán padrinos la señora María Luisa Aberasturv de Boerr y los señores Eduardo Ferrer Moyano y su esposa, doña Ema Inés Lavalle Alcobendas, y Jorge Boerr.

➡ Será consagrado el 4 de noviembre a las 20 en la basílica de Nuestra Señora del Socorro el matrimonio de la señorita Gloria Hardoy con el señor Jorge Florito (h). Serán padrinos los señores Jorge Florito y su esposa, doña María Teresa Viterbori, y Emilio J. Hardoy y su esposa, doña Herminia Balestrini. Después de la ceremonia se realizará una recepción en el Círculo de Armas.

➡ Hoy a las 19.30 será consagrado en la basílica de Nuestra Señora del Pilar el matrimonio de la señorita Dora Inés Lafuente con el señor Abel María Realini. Serán padrinos los señores Manuel Lafuente y su esposa, doña Dora Valagussa, y Abel I. Realini y su esposa, doña María Izaguirre.

➡ En la basílica de Nuestra Señora de la Merced será consagrado el 9 de noviembre a las 20.15 el matrimonio de la señorita Norma Elda Deambrogio con el señor Hugo Martín Jurio. Actuarán como padrinos la señora María Concepción Fachal de Jurio y el señor Roberto Mario Deambrogio.

Compromisos—

Se formalizará pasado mañana el compromiso de la señorita Ana Inés Traverso Laclau con el señor Felipe Chiappe Casares.

Enfermos—

Guarda cama la señora Norah Descalzi Roques de Luzuriaga.

➡ Después de operado sigue mejor el señor Isaur Carlos Nolte Silva.

➡ El coronel Julio Costa Paz, que fue sometido a una intervención quirúrgica, se encuentra bien.

Viajeros—

Para los Estados Unidos el señor Augusto R. Larreta, su esposa doña Jacqueline de Elizalde y su hija Adela.

➡ De Europa los señores Miguel F. Casares y su esposa, doña Juana Sáenz Valiente, y Federico R. Bennett y su esposa, doña María Rosa Torassa.

➡ Para Río de Janeiro los señores José Mateo de Acosta y Alejandro Menéndez Prendez.

In memoriam—

La Asociación de Mujeres de la Acción Católica de la Parroquia de San Agustín hará oficiar mañana a las 9.30 una misa en memoria de la señorita Cornelia Groussac, recientemente fallecida.

➡ Al cumplirse el aniversario del fallecimiento de la señora Emilia Perkins de Solá se dirá una misa hoy a las 19 en la iglesia de San Martín de Tours.

➡ En la basílica de Nuestra Señora del Socorro se celebrará una misa hoy a las 11 en memoria del señor Ricardo Albarracín Guerrico, con motivo de cumplirse el aniversario de su fallecimiento.

➡ En memoria de don José Patiño, recientemente fallecido, se rezará una misa hoy a las 11 en la iglesia del Patrocinio de San José.

➡ Mañana a las 11 se oficiará una misa en la iglesia de Nuestra Señora de las Victorias en sufragio del capitán de fragata Roberto J. Cervio y de doña Margarita V. de Cervio, de cuyo fallecimiento se cumple el aniversario.

➡ Hoy a las 11 se celebrará una misa en la iglesia de Nuestra Señora de las Victorias en sufragio del señor José Asunción Pons.

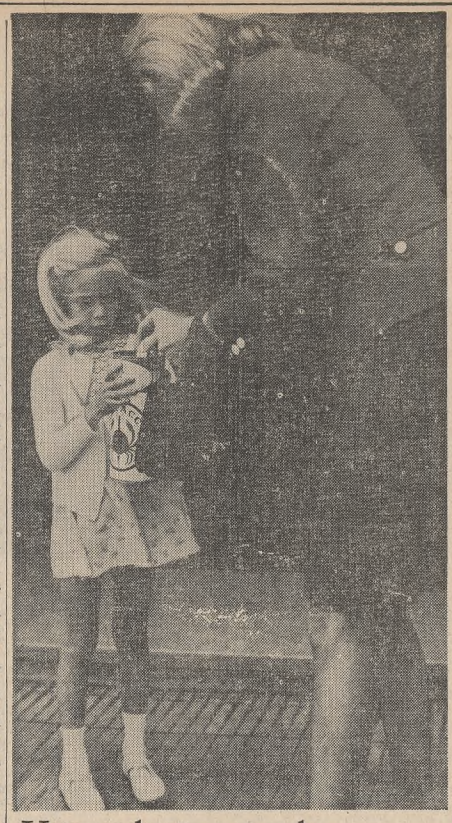

Una colecta popular

Un grupo de niñas recorrió ayer —y lo hará hasta el 12 de noviembre próximo— las calles céntricas con las alcancías que la Dirección Argentina Filantrópico Asistencial de Citología del Cáncer (DAFACC) le ha entregado para realizar su colecta anual. Los fondos recaudados se sumarán a las donaciones personales que desde toda la República llegan a la benemérita institución, a fin de que mantenga los 19 centros para la atención de los afectados por esta enfermedad y continúe su importante obra de apoyo para el estudio y tratamiento del mal

Agasajóse ayer a una escritora y poetisa húngara

En el Instituto de Cultura Religiosa Superior se realizó ayer un acto de homenaje a la escritora, poetisa y compositora húngara Clara Schumann, a quien el doctor Enrique de Gandía, en nombre del Instituto Argentino de Crítica Literaria, entregó la medalla de oro y la "Cinca Azul' con que esta entidad ha premiado su novela "Comenzó bajo la sombra de los Cárpatos".

Abrió el acto el consejero asesor de la embajada de Nicaragua, Dr. Rubén Darío (hijo), quien trazó una semblanza de la agasajada. Dijo que "cuando allá por el año 1940 me decidí a sembrar algunas plantas en el terreno de lo que Alfonso Reyes calificó cierta vez de «pintura de almas», no tuve más brújula que un afán por captar todo aquello que me parecía ver flotando en torno a la personalidad de almas poco comunes, que pasaban por mi espíritu mientras me encontraba trabajando activamente en mis funciones de jefe del departamento de traducciones del hozar que heredé de mi padre: el diario LA NACION". Esa tarea de buceo de almas, agregó, prosiguió más tarde y ha obtenido frutos tales como el de encontrar y conocer a Clara Schumann, notable periodista, novelista, compositora y poetisa.

Posteriormente, el profesor Enrique González Trillo presentó el nuevo libro de Clara Schumann, "El temblor con la luz de la vida", algunos de cuyos poemas recitaron la autora, Mariano Ilarraz y Manuel González. A continuación, el tenor Edgardo Morales, acompañado al piano por Armando Marrazzo, cantó una composición cuya letra y música pertenecen, asimismo, a Clara Schumann.

Entregarán hoy una medalla a nuestro diario

En el almuerzo que ofrecerá hoy en el Centro Naval la Asociación Amigos de la Calle Florida será recibido como invitado de honor el director de LA NACION, doctor Bartolomé Mitre.

En la oportunidad se le entregará una medalla de oro con el distintivo de la entidad en reconocimiento "por el amplio apoyo que siempre ha dispensado a la tradicional calle Florida".

En adhesión al magisterio papal

Un acto de adhesión al magisterio del Papa Paulo VI, organizado por la Universidad Católica Argentina Santa María de los Buenos Aires, se hará hoy a las 19, en el Instituto de Cultura Religiosa Superior, Rodríguez Peña 1054. Durante su transcurso hablarán el profesor de la Facultad de Ciencias Sociales y Políticas de esa casa de estudios, doctor Germán Bidart Campos, y los alumnos María C. Reissig y Patricio Perkins.

Finalmente, los concurrentes recitarán el Credo de Dios, que pronunció el Pontífice Romano en la Plaza de San Pedro el 30 de junio en la festividad de San Pedro y San Pablo y en ocasión de clausurar el Año de la Fe.

Distinción a un médico argentino

La Academia Internacional de Patología ha designado para ocupar el cargo de vicepresidente al doctor Mauricio Rapaport, quien recibió asimismo la Medalla de San Ambrogio, distinción que se otorga a personalidades que se destacan en el campo de las actividades científicas.

El doctor Rapaport, que nació en 1912 en esta ciudad es, también, presidente del VII Congreso Latinoamericano de Patología y del II Congreso Panamericano de la Academia Internacional de Patología, que se realizará en la Argentina el año próximo. Ha realizado sus tareas profesionales en el hospital Fernández y en 1958 fue nombrado director del Registro General de Patología de la Nación. Posteriormente, siguió cursos para postgraduados en Ann Arbor, Michigan, y en las universidades de Columbia, de Nueva York y Harvard, de Boston. De regreso al país, se lo designó miembro del Comité de Docencia e Investigación y del consejo técnico del hospital Fernández, de cuyo servicio de Patología se hizo cargo. Ha cumplido actividades docentes en universidades del país y del extranjero, y a otros cargos suma el de vicepresidente de la Sociedad Argentina de Cancerología y el de director del Consejo de Tribuna Médica de la República Argentina en Cancerología y de International Pathology.

Fuerzas Armadas

Delegados navales

MAR DEL PLATA. — Delegados navales de los Estados Unidos, España, Italia, Francia, Brasil, Colombia, Perú, Ecuador, Bolivia y Chile visitaron la Base Naval, donde les fueron rendidos los honores reglamentarios.

Los distinguidos visitantes efectuaron una recorrida por las instalaciones de la base, y luego del almuerzo, se trasladaron hasta la Escuela Complementaria de la Armada Francisco de Gurruchaga, en Punta Mogotes. Posteriormente, viajaron a Puerto Belgrano.

Pentatlón militar

Fueron dados a conocer los resultados del Campeonato de Pentatlón Militar del Ejército que se realizó este año. Obtuvo el primer puesto el Comando del 1er. Cuerpo de Ejército y los puestos siguientes fueron logrados por el Comando del 2do. Cuerpo, Comando de Institutos Militares, el Comando del 3er. Cuerpo y el Comando del 5º Cuerpo de Ejército. En el orden individual, el primer puesto lo obtuvo el cabo Oscar Zein, integrante del equipo del Comando del 1er. Cuerpo.

Clausuróse ayer la reunión del Centro Técnico de la SIP

Fue clausurada ayer, en el City Hotel, la conferencia-seminario para jefes de fotograbado que preparó el Centro Técnico de la Sociedad Interamericana de Prensa y que siguió a la reunión similar organizada para directores y jefes de información gráfica y fotografía, que finalizó el 24 del actual. Las sesiones fueron dirigidas por el señor Guillermo Gutiérrez, vicepresidente y director-gerente del Centro Técnico de la SIP, y el ingeniero Guillermo Klappenbach director técnico de LA NACION, y contaron con la participación de representantes de diarios de nuestro país, Brasil, Bolivia, Chile, Uruguay y Perú.

En la última jornada los señores Lywal Salles, superintendente de "Jornal do Brasil", de Río de Janeiro, y Edmundo Gatti, prosecretario de redacción de LA NACION, desarrollaron el tema "Coordinación de fotograbado con otros departamentos de producción", en tanto los señores Gutiérrez y Francisco Gulielmetti, de Editorial Abril, de Buenos Aires, se ocuparon de "Calidad de los originales que llegan al departamento de fotograbado".

Finalmente, con la actuación como moderador del señor José Gainza Castro, director de talleres de "La Prensa", de Buenos Aires, efectuóse una mesa redonda sobre los temas de la conferencia-seminario, en la cual se aclararon todos los puntos que requirieron los participantes y se conversó sobre otros aspectos que hacen a dicha especialidad en lo que se refiere al periodismo.

Para despedir a los asistentes y destacar la significación del seminario en la capacitación de los periodistas latinoamericanos habló los señores Phil Ordoño, Guillermo Gutiérrez y Guillermo Klappenbach.

IMPORTANTES REBAJAS POR REFORMAS
muebles DIAZ
SARMIENTO 1117
LA CASA DEL CHALECITO

whisky BLACK & WHITE
MARTE
ELABORADO Y ENVASADO POR JAMES BUCHANAN & Co. Ltd. Glasgow and London
IMPORTADO Y DISTRIBUIDO POR Gmo. PADILLA S.A.

Whisky Ramsay AÑEJO
de Real gusto escocés
Industria Argentina
CASA DELLEPIANE S.A.
Paseo Colón 1454 Cap. 30-7811

LIVINGSTON Y CIA. S. A.
Esmeralda 320 - Inmobiliaria y Comercial - 35-6138|6179|6064
AVENIDA SANTA FE
Varios terrenos, con amplios frentes
Sector Pza. San Martín-Callao: 1000; 1300; 1500 y 2300 m2.
Sector Callao-Pueyrredón. 1600 m2.
Sector Pueyrredón-Pza. Italia: 600; 1200 y 1300 m2.

12 HABITACIONES • 7 BAÑOS
CALEFACCION - GARAJE - JARDIN
en MAR del PLATA
IDEAL PARA HOTELITO-SINDICATO SANATORIO-COLEGIO
SOBRE TERRENO DE 17 x 43 m²
SALTA y AV. LURO
EN VENTA TRATAR SARMIENTO 1117 35-1913 - 14 a 19 h.

RESIDENCIA EN LO MEJOR DE MARTINEZ
EN VENTA
Terreno 1250 mts2. con 26 mts. de frente
Pileta. Vestuarios. Jardín criego. 2 Garajes
Galería al frente s|jardín. Hall entrada. Toilet. Living. Comedor. Escritorio. Bar. 5 dorm. y 3 baños. Hall servicio. Cocina. Office. 2 hab. y baño serv. Orientación N.E. Todo muy práctico y funcional. 450 mts.2. cubiertos.
Dirigirse personalmente a:
PEÑA Y ROBIROSA
JUNCAL 931

Participaciones Sociales

DIPLOMATICAS

En honor del embajador de Bolivia y su esposa, señora María Teresa Madeiros Querejazú, quienes en breve se ausentarán del país, sus amistades les ofrecerán una recepción el 4 de noviembre.

Las tarjetas se pueden retirar en Florida 971, local 32, hasta el día jueves 31, hora 13.

Johnnie Walker
EL WHISKY ESCOCES DE MAYOR VENTA EN EL MUNDO ENTERO

Nació en 1820 y sigue tan campante

Hace tres años nacimos en Santiago

Nacimos de su tradición y de su fuerza.
Nacimos para ser imagen viva de los 600.000 santiagueños que, día tras día, construyen el futuro con su amor y sus manos.
Por eso hoy, que ya somos el medio de comunicación más poderoso de Santiago del Estero, nuestra promesa y nuestra fe son más fuertes que nunca.

1965-30 de octubre-1968
TeleSiete Santiago
Un canal concebido con proyección de futuro
Rep. en Bs. As.: Proartel

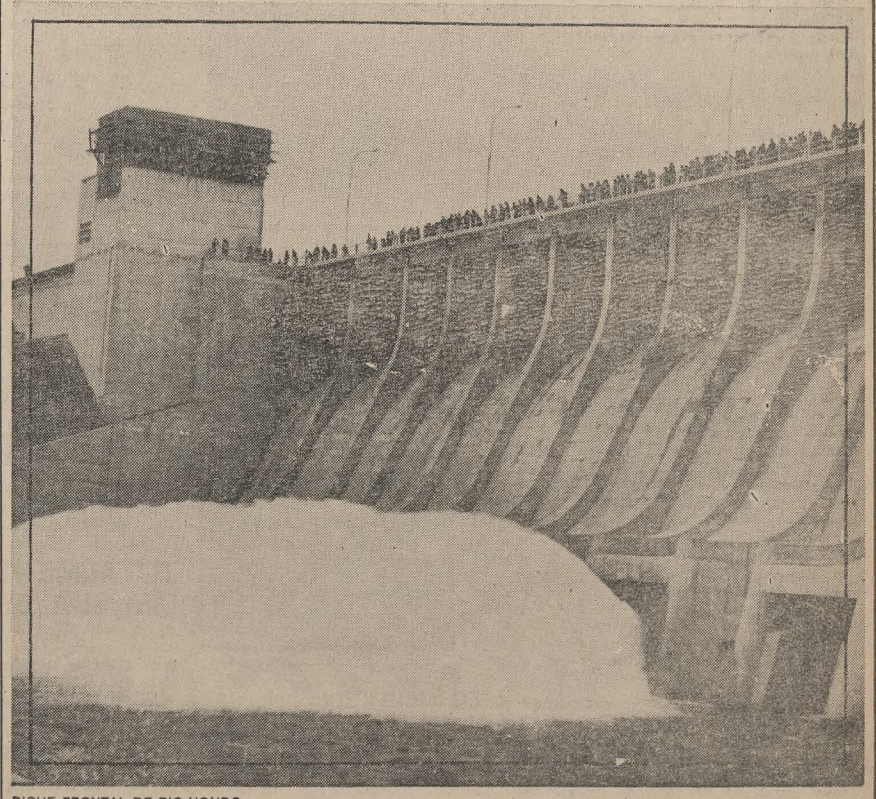

DIQUE FRONTAL DE RIO HONDO

AGIP ARGENTINA
S.A. de HIDROCARBUROS Industrial, Comercial y Financiera
se complace en informar que ha llegado a un acuerdo con CARSAL S.A., mediante el cual, AGIP ARGENTINA efectuará la provisión exclusiva de **tubos de gas licuado, duplex y regulador, para todas las unidades** que comercialice de su **calefactor ventilador a turbo**
KILBURY
utilizado ventajosamente en calefacción y en el secado industrial.

CARSAL S.A.
AV. DIAG. R. S. PEÑA 570 - 6º Piso
Tel. 30-2467 - 34-5202 - 34-6959
agradece a AGIP ARGENTINA S.A. su valiosa colaboración para lograr el máximo rendimiento del **calefactor-ventilador a turbo KILBURY,** fabricado por S. V. Cartellone, bajo licencia exclusiva para Latinoamérica de Kilbury Manufacturing Co, Lawndale, California, U.S.A., que en su modelo de gas licuado será provisto exclusivamente con tubos, aparato duplex y regulador para válvula:
Agipgas
Garantía de reconocida calidad.

Posibles defraudaciones de tres laboratorios se investigan en la Aduana

Las autoridades de la Dirección Nacional de Aduanas investigan una denuncia sobre posible evasión de recargos aduaneros, que incluye a tres firmas especializadas en la fabricación de productos medicinales. Oficialmente se informó que, efectivamente, las dependencias específicas del organismo aduanero hace unos 30 días comenzaron el análisis de la referida denuncia. Si las conclusiones de las pericias —se indicó— establecen que las sanciones por aplicar escapan a la jurisdicción aduanera, las actuaciones se girarán a la esfera competente que, en este caso, es la justicia en lo Penal y Económico.

Pese al hermetismo de la fuente consultada, pudo establecerse que con la denuncia se inició el expediente Nº 00062, libro 10. Posteriormente las actuaciones fueron elevadas al departamento jurídico de la Aduana. De la investigación y pericias concretadas por funcionarios de ese departamento se desprendería, prima facie, la existencia de un presunto delito. En ese sentido, se estableció que los referidos laboratorios introducirían al país, desde hace unos 10 años, productos químicos que deben abonar un alto recargo aduanero con la denominación de otros cuyos recargos son muy inferiores.

Una de las firmas presuntamente comprometida en la maniobra —se estableció en la Aduana Metropolitana— ya habría sido sancionada por la justicia de otro país de la América latina —posiblemente Colombia—, por haber causado similar perjuicio al fisco. El monto de los productos introducidos en el país mediante la falsificación de su identificación sería elevado y hasta el presente imposible de calcular, ya que por el tiempo en que se vendría consumando, el monto de la defraudación se elevaría a varias decenas de millones de dólares.

Repuestos para automotores

Para comprobar la posible introducción al país de un contrabando de repuestos para automotores, que habría llegado en forma de chatarra, funcionarios de la Dirección Nacional de Aduanas iniciaron ayer el cotejo de los manifiestos de carga de los buques en cuyas bodegas habría sido transportada esa mercadería. Similar procedimiento de control comenzó en los galpones de la Aduana metropolitana donde se encuentra depositada. De surgir irregularidades en la marcha de la investigación, los consignatarios de los hasta ahora 33 barriles con residuos de metales desembarcados serían citados por la Aduana, a los fines de proceder a la verificación de los elementos introducidos en el país a bordo del buque Río de Janeiro.

Analizan las leyes actuales sobre locación

Informóse respecto de las tareas del Consejo Económico, Jurídico y Social de Locaciones y Viviendas, organismo convocado por la Asociación de Locatarios y la Confederación Argentina de Inquilinos. Este ente fue creado para considerar los problemas motivados por la nueva legislación en la materia considerada por ambas entidades.

Según se dijo, la comisión económica estudia estos temas: causas originarias de la crisis de las locaciones inmobiliarias y arrendamientos rurales; análisis de la situación actual y evaluación, análisis y programación de la solución.

Estos tres temas principales están a su vez divididos en subtemas, que son considerados por la comisión citada y que sesiona permanentemente junto con las comisiones jurídica y social. Las tres iniciaron ayer sus deliberaciones, que prosiguieron ininterrumpidamente para acelerar el análisis y presentar las conclusiones de cada uno de los aspectos que servirán de base a una declaración dirigida a la opinión pública.

Amnistía para los infractores a una medida derogada

Fue promulgada la ley 17.932, por la que se concede una amnistía amplia y general en todo el país respecto de todas las infracciones que puedan haber cometido los productores, distribuidores y exhibidores cinematográficos con relación a las disposiciones del decreto ley 62/57, demás normas legales modificatorias y complementarias con excepción de las que hubieran ocasionado perjuicio al patrimonio del Instituto Nacional de Cinematografía y/o terceros. Además, se determina que se dejan sin efecto las causas en trámite, en el orden administrativo y judicial, y que se debe proceder a la devolución de las multas que hubieran sido depositadas en el Instituto Nacional de Cinematografía y que no se encuentren firmes y consentidas.

Amigos de los museos Histórico y del Cabildo

Ha sido constituída la Asociación Amigos de los Museos Histórico Nacional y del Cabildo. Fue designado presidente honorario el Tte. general Onganía y la comisión directiva quedó integrada en la forma siguiente:

Presidenta: Silvia Saavedra Lamas de Pueyrredón; vicepresidente 1º: Dr. José María Paz Anchorena; vicepresidente 2º: brigadier general Angel María Zuloaga; vicepresidente 3º, Carlos Gómez Alzaga; tesorero, Horacio Pueyrredón; protesorero, Jaime Lavallol; secretaria general, Silvia Pueyrredón de Elizalde; prosecretaria, María Rodríguez Silva de Benítez; secretaria de publicaciones, Enriqueta Racedo; subsecretaria, Rodolfo de Luca; secretaria de exposiciones, Marcelo O'Farrell Racedo; subsecretaria de exposiciones, Enrique Villegas Arévalo; secretaria de conferencias, Josefina Cruz de Caprile; secretaria de producción, Erondina Leticia Rivadulla de Rechmann; secretaria de relaciones públicas, Esther Zuloaga; secretaria de publicidad, Diana Levillier; subsecretaria Nelly O'Farrell de Imfeld; secretaria artística, Graciela Labougle Pearson; subsecretaria, Ricardo P. Longo; asesor letrado, Dr. Horacio Schulze; asesoría de historia, Roberto Levillier; subasesoría de historia, Aníbal Aguirre Saravia, y asesoría de museología, Dr. Julio César Gancedo.

La junta está integrada, también, por quince vocales.

Faltará agua en una zona de la capital

Obras Sanitarias de la Nación comunicó que entre las 19 de hoy, y las 8 de mañana, se efectuará un cambio de válvulas en la distribuidora que corre por Republiquetas desde Cabildo a Pinto, lo que exigirá un cierre de cañerías. Por ese motivo habrá baja presión en el suministro de agua corriente en el área comprendida por las calles Ruiz Huidobro, Av. Cabildo, Pinto, Manuela Pedraza, Cramer y Congreso.

Los Caravelle de Aerolíneas en Bahía Blanca

BAHIA BLANCA. — Un nuevo paso hacia la utilización de las pistas de la Base Aeronaval Comandante Espora por aviones civiles fue concretado. Por primera vez, en vuelo regular con pasajeros, tomó dicho aeropuerto una máquina jet Caravelle de Aerolíneas Argentinas en vuelo hacia el Sur.

Bahía Blanca será escala de dichas máquinas los martes y sábados. Aterrizarán a las 10.15 para continuar hacia Comodoro Rivadavia veinte minutos después, y arribar a las 12.15. Finalmente, llegarán a Río Gallegos a las 13.50, para hallarse de retorno en Buenos Aires a las 19.5.

Los actuales servicios con los Avro de Aerolíneas se mantendrán con la frecuencia y horario habituales, utilizando como hasta ahora las pistas de Villa Harding Green.

La función del abogado en la sociedad actual

En la sede de la Asociación de Abogados de Buenos Aires, Uruguay 485, mañana a las 10 se iniciarán las Jornadas sobre la Función del Abogado en la Sociedad Actual, organizadas por esa institución, y de las que participarán colegios y asociaciones de abogados de todo el país y destacadas figuras del medio forense.

Al acto de apertura fueron invitadas entidades profesionales de esta capital. A las 9 se realizará la sesión preparatoria, en la que se designarán las autoridades que conducirán los debates. Las comisiones se constituirán a las 16 y continuarán su labor hasta pasado mañana. El plenario se realizará el sábado próximo.

El temario incluye, entre otros temas, "La nueva dinámica del ejercicio profesional", "Organización y fiscalización del ejercicio profesional" y "Acción contra los abusos del poder y la aplicación práctica del principio de juridicidad en el ejercicio profesional". La inscripción de los participantes se realizará desde mañana a las 9.

Leopoldo López Maseda

Su sepelio

En el cementerio de da Chacarita se realizó ayer el sepelio del señor Leopoldo López Maseda, vastamente vinculado en el ambiente comercial de esta ciudad. Oriundo de España, se radicó muy joven en nuestro país y a poco ingresó en la casa A los Mandarines, en la que ocupó cargos de importancia y destacó sus condiciones de hombre de empresa. A su iniciativa, en efecto, se debió en buena parte la difusión de los productos que aquélla expendía y su definitiva imposición en el mercado nacional.

El señor López Maseda, que desaparece a los 85 años de edad, actuó asimismo con singular entusiasmo en diversas instituciones españolas y argentinas y contribuyó generosamente a obras de bien público. En su vida privada, su cordialidad y gentileza le conquistaron perdurables amistades.

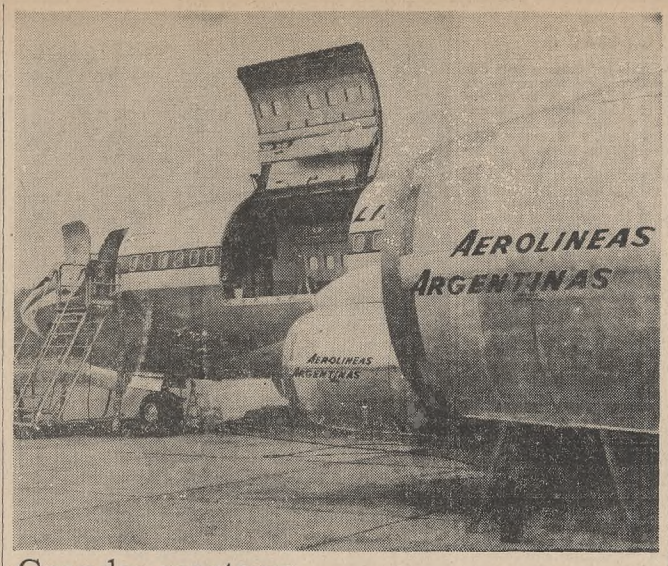

Grandes reactores

Aerolíneas Argentinas recibirá próximamente dos nuevos aviones de retropropulsión Boeing 707-387 C, uno de los cuales muestra la nota gráfica, adquiridos mediante un contrato de arriendo oportunamente celebrado con Iberia, Líneas Aéreas de España. La construcción de estas aeronaves, que son las más modernas en su tipo, ha sido realizada en la planta que The Boeing Company posee en Seattle —Estados Unidos— donde ya han sido sometidas a las correspondientes pruebas. Se trata de aviones de pasajeros del tipo convertible puro al mixto, es decir de carga y pasajeros en proporciones variables, o carga pura. El volumen de la cabina convertida a carga total alcanza 8074 pies cúbicos, a los que hay que agregar los 1712 pies cúbicos de las bodegas de la parte inferior, similares a las de los Boeing 707-387 B. El portalón de carga, de 91 pulgadas de altura, permite el embarque de bultos de grandes dimensiones. Para recibir los nuevos aviones viajó a Seattle el gerente general de Aerolíneas Argentinas, comodoro Guillermo Enrique Ruzo, quien regresará en el vuelo de traslado de una de las aeronaves, acompañando al grupo de periodistas que, especialmente invitado, se trasladará a esa ciudad norteamericana para asistir al acto de entrega de dichos aviones.

Una fulguración en el sol perturbó a las comunicaciones

Durante la mañana de ayer se experimentó una sensible atenuación en las comunicaciones radioeléctricas a larga distancia dentro del país y con el exterior. Este fenómeno fue consecuencia de una intensa actividad solar a cuyo respecto el padre Edmundo J. Benedetti, jefe de la Sección Radiosolar del Observatorio de Física Cósmica de San Miguel, nos manifestó:

"Siguiendo el proceso de desenvolvimiento de la gran mancha solar visible estos días sobre el disco solar, de donde procedió un considerable aumento de flujo radiosolar, registrado en este observatorio el 27 del actual, se ha observado hoy por la mañana una fulguración cuyo máximo ocurrió a las 9.37, hora local, acompañada de un crecimiento insólito, hasta un valor máximo de veinte veces el flujo medio total del sol en esta temporada.

"Un segundo fenómeno tuvo lugar algunas horas más tarde, con un máximo a las 12.18. Se produjo un flujo radiosolar estimado en unas 2500 unidades.

"El día diáfano de hoy permitió la observación visual y fotográfica de estos magníficos fenómenos a través del filtro monocromático de Lyot".

En Rosario la policía dispersó a manifestantes

ROSARIO. — Trabajadores de la firma Electroclor S.A., que se encuentran en huelga, intentaron organizar una manifestación por la calle Córdoba, pero al enfrentarlos la policía debieron dispersarse. Unas cien personas que portaban un cartelón de regular tamaño, al llegar frente al cine Radar, arrojaron en forma escalonada cuatro bombas de estruendo de gran poder, al tiempo que arrojaban volantes. Las explosiones causaron la consiguiente alarma entre las personas que en esos momentos circulaban, ya que el episodio se registró a la hora en que se retiran de sus ocupaciones los empleados de comercio. Cuando intervino la policía se produjo el desbande de los manifestantes, pero fue detenido uno de los revoltosos.

Los volantes recogidos pertenecían a la Federación Juvenil Comunista y al Frente Estudiantil Nacional. También en la galería La Favorita se arrojó una bomba "molotov", que no hizo explosión.

Adhesión comercial

ROSARIO. — Tuvo amplio apoyo el cierre dispuesto por el comercio de la vecina localidad de Capitán Bermúdez, que expresó así su adhesión a los trabajadores en huelga de la firma Electroclor S.A. La inactividad fue completa.

A la situación de huelga que mantienen los operarios de esta empresa se agregaron ayer los de Celulosa Argentina que, solidarios con aquéllos, habían resuelto parar por 48 horas. El movimiento de fuerza de los obreros de Electroclor S.A. se mantiene sin variantes y lleva ya más de un mes de duración. La empresa considera a los huelguistas como cesantes y ofrece empleo a través de publicaciones. El conflicto comenzó cuando Electroclor S.A. llevó de seis a ocho horas la jornada laboral por un trabajo que hasta ese momento se consideró insalubre. A partir de entonces se paralizó casi totalmente la planta productora y se mantuvo hasta el momento una situación de intransigencia, impermeable a toda gestión conciliatoria.

Para lograr la adhesión de la Federación Argentina de la Industria del Papel viajó a Buenos Aires una delegación del Sindicato Químico Papelero de Capitán Bermúdez.

Los estudios en patología de la glándula mamaria

El Centro de Educación de las enfermedades de la Mama cumplirá el 3 de noviembre el segundo aniversario de su fundación. Esta entidad fue creada, tal como se expresó en el acta constitutiva, con el propósito de informar a la población y promover la lucha contra las enfermedades de la glándula mamaria en sus aspectos científico, sanitario y social.

Las bases de la enseñanza que imparte se fundan en el autoexamen para arribar a un diagnóstico precoz de cualquier alteración patológica del órgano. Además, patrocina jornadas, simposios, congresos y la visita de expertos en esta materia.

También mantiene relaciones con autoridades nacionales y extranjeras en todo lo atinente a las campañas profilácticas de las enfermdeades mamarias.

El 7 de noviembre será servido un vino de honor en el Club Americano, Viamonte 1133, en honor de todas aquellas personas que en alguna forma colaboraron para el éxito de los fines de esa institución, que, por otra parte, no persigue ningún objetivo de lucro.

Respuestas a ¿Lo recuerda?

1. — Italia (66.120.000 Hl.), Francia (62.420.000 Hl.), España (34.260.000 Hl.), la Argentina (19.530.000 Hl.) y Portugal (13.590.000 Hl.).

2. — Vinicultura es la elaboración de vinos, viticultura el cultivo de la vid, y vitivinicultura es el arte de cultivar las vides y elaborar el vino.

3. — La batalla de Caseros, el 3 de febrero de 1852.

4. — "El nido de cóndores".

Es organizada una exposición de flores

La Sociedad Argentina de Horticultura organiza para el 14, 15 y 16 de noviembre, en el Automóvil Club Argentino, una muestra floral a beneficio de las obras de la Liga Argentina de Lucha contra el Cáncer (LALCEC). Los interesados en participar, pueden retirar las solicitudes en la sociedad mencionada, Tagle 2640, o llamar al teléfono 83-0527.

Rincón de Bridge

Por Raúl A. Lerena

Acaba de finalizar el XIX Campeonato Sudamericano —jugado en la ciudad de Bogotá— con el triunfo del fuerte y juvenil equipo representativo del Brasil, país que, de esa forma, adquirió el derecho de organizar el próximo Campeonato del Mundo y representar a América del Sur en el mismo. La Argentina, que superó en la última rueda a los compeones por 6-4, compartió la segunda colocación con Venezuela que, por su parte, había vencido en la primera rueda del campeonato a nuestros representantes.

La prueba reservada para equipos de damas fue brillantemente ganada por Colombia, que presentó un muy buen conjunto, integrado por cuatro jugadores de Medellín y dos de Bogotá. La Argentina ocupó aquí también el segundo puesto, que es muy meritorio por los inconvenientes que se presentaron a último momento para la integración del team.

El equipo brasileño estuvo formado por Pedro Pablo Assumpçao, Marcelo Castelo Branco, Roberto Figueira de Mello, Secio Martins Coutinho, Gabriel Pinheiro Chagas (h.) y Adelstano Porto D'Avre (h.), mientras que los componentes del team argentino fueron Luis Attaguile, Alberto Berisso, Carlos Cabanne, Carlos Herrera, Agustín Santamarina y Eduardo Scanavino.

SUR	OESTE	NORTE	ESTE
1 ST (1)	Paso	2 ♡ (2)	Paso
2 ST (3)	Paso (4)	4 ♡	Paso
Paso	Paso		

1) Mano balanceada, de 17-20 pts. 2) Pregunta por fuerza y apoyo en corazón. 3) 17-18 pts., con buen apoyo en corazón. 4)

SUR	OESTE	NORTE	ESTE
1 ST	Doblo (1)	2 ♣	3 ♢
Paso	4 ♣ (2)	4 ♡	5 ♣ (3)
Doblo	5 ST (4)	Paso	6 ♢
Doblo	Paso	Paso	Paso

1) Riesgosa entrada, dada la vulnerabilidad y el fallo en corazón. 2) Interrogativa a trébol. 3) Muestra control de primera vuelta. 4) Oeste todavía aspira a jugar gran slam en diamante, en el caso que el compañero tenga ♢ A-Q.

La mano dio 18 IMP para Brasil, debido a la arriesgada intervención de Assumpçao —el doblo informativo de la Sala Abierta— que produjo su fruto al hallar enfrente las cartas que encontró, en una mano muy apta para el Sistema Romano. Cabanne —en la otra mesa, y con las cartas de Oeste— conceptuó peligroso entrar en la primera vuelta en el remate —dado su fallo en corazón— pero, con toda razón, estima que debería haberlo hecho en la segunda vuelta (cuando Norte había marcado el corazón y Sur había mostrado buen apoyo en el mismo). Aunque el bando no hubiera contratado el milagroso slam, la pérdida habría sido mucho menor, pues —en lugar de haber ganado sus adversarios game en una mesa y slam, doblado, en la otra— al menos habrían llegado a game en la Sala Cerrada u obligado a los adversarios a dar multa, en defensa.

La otra mano decisiva de este encuentro fue la No. 54. Para ganar el campeonato Argentina necesitaba vencer 8-0 a Brasil (por una diferencia de, por lo menos, 28 IMP); llevaba 16 IMP cuando se presentó esta mano:

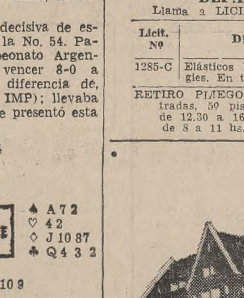

El conjunto femenino colombiano lo formaron Angela Echeverri González, Marta Marulanda de Ferrer, Marta Olga Vélez de Hortet, María Cristina Rivas de Rivas, Ana Pingón de Soto y Emilia Osorio de Vélez; Argentina, por su parte, estuvo representada por Marta Blum, Inés M. G. de Casado, Chela R. de Medrano, María Elena C. de Rodrigué, Silvia M. de Santamarina y Diana Stock.

No teniendo las manos jugadas durante el Campeonato, hemos solicitado al maestro Cabanne que nos proporcione algunas de las más interesantes y en un gesto muy propio de este gran jugador, nos ha dado dos, en las que objeta marcas hechas por él y por otro de sus compañeros, que podrían haber sido decisivas para la conquista del preciado trofeo.

Este - Oeste estaban vulnerables, Sur era dador y el remate, Aquí, Oeste debería haber entrado en juego, doblando.

En la Sala Abierta el remate siguió este curso:

SUR	OESTE	NORTE	ESTE
1 ♠	Paso	2 ♢	Paso
2 ST	Paso	3 ♣	Paso
3 ST	Paso	Paso	Paso

1) Debe recordarse que la pareja argentina jugaba Sistema Napolitano, y Cabanne estima que, en este momento, Sur podría haber declarado 2 Sin Triunfos, en lugar de 2 Corazones, con lo que ese jugador se habría convertido en declarante del game.

Si la mano hubiera sido carteada por Sur, habrían existido posibilidades de cumplir el contrato en el caso de que la defensa no acertara la contra exacta. En cambio, saliendo Este, la mano, no sólo no se puede ganar, sino que, con salida en diamante, puede llegar a darse tres multas. En definitiva Argentina perdió 3 puntos en la mano y ganó el match por 18 IMP.

Viajes de estudiosos

Regresó de los Estados Unidos el doctor Gerónimo Guastavino, que realizó estudios de cirugía de la coronaria en la Cleveland Clinic. Participó del 10º Congreso Internacional de Enfermedades del Tórax, en Washington, ciudad donde integró el Comité Internacional de Cirugía Cardiovascular, presentó instrumental de diseño propio y efectuó estudios en la Universidad de Alabama.

Expropiación en el barrio de Belgrano

La manzana delimitada por las calles Sucre, Cazadores, Pampa y Húsares de esta capital ha sido declarada de utilidad pública y sujeta a expropiación con destino a la construcción de edificios para núcleos habitacionales de reserva y realojamiento de la población afectada por las obras en la avenida del Libertador del túnel que se realizará y vías del Ferrocarril Mitre, a la altura de la calle Virrey del Pino.

La medida, dispuesta por ley del Poder Ejecutivo, autoriza asimismo a la Comisión Municipal de la Vivienda a iniciar las acciones legales tendientes a obtener la expropiación de la manzana mencionada. Tal decisión se adoptó—dice el mensaje que acompaña a la ley— en atención a que la parcela pertenece a un solo propietario y existen en ella exclusivamente construcciones precarias para locales de comercio y, en número reducido, a viviendas de emergencia.

Un funeral por Enrico Cinzano

La Sociedad Anónima Francesco Cinzano hará oficiar un solemne funeral en sufragio del conde Enrico Marone Cinzano, quien falleció el 23 del actual.

El oficio religioso se hará mañana en la basílica de Nuestra Señora del Pilar, a las 10.30.

Tiene vigencia en la ALALC la negociación producto por producto

En un acto realizado en la Unión Industrial Argentina y que contó con el auspicio de las cámaras Argentina de Vegetales Industrializados y de la Fruta Industrializada de Mendoza, de las asociaciones Fabricantes de Dulces, Conservas y Afines y Productores de Frutas Argentinas y de la Corporación Frutícola Argentina, disertó el secretario de Estado de Comercio Exterior, doctor Elvio Baldinelli.

Se refirió al tema "El momento actual y futuro de la ALALC". Después de trazar a grandes rasgos la trayectoria de la asociación desde el momento inicial, el doctor Baldinelli puntualizó la situación de aquellos países que se ven impedidos de mantener la estabilidad de sus precios en virtud de las devaluaciones de la moneda, que cada año o cada dos años les obliga a ajustar sus niveles. "Esta circunstancia —dijo— hace aparecer a sus productos más baratos en el mercado externo, pero no porque haya bajado su costo, sino por motivos estrictamente cambiarios. Este es uno de los problemas más serios que tiene la ALALC y otro de gran significación es el que produce el distinto grado de desarrollo industrial alcanzado por cada país. En mi opinión, sólo los países con igual desarrollo pueden alcanzar los objetivos previstos".

Destacó, después, las reacciones puestas en evidencia por los 11 países integrantes de la ALALC. "Unos —señaló— quieren detener las negociaciones hasta tanto se iguale la posición dentro del desarrollo, sea en 10 o más años. Otros se deciden por el cambio de normas pero no de ritmos. Piensan que será mejor modificar las disposiciones vigentes en las zonas de libre comercio, y un tercer grupo es partidario de la aceleración mediante la aplicación de medidas rápidas conducentes a la formación de un mercado común".

En otro momento de su disertación, el doctor Baldinelli se refirió a la crisis de la ALALC, e hizo notar que el fracaso de la lista común es su reflejo. Consideró aspectos del Acuerdo Andino, que, en su opinión, es una solución feliz. "La división en subzonas para alcanzar el desarrollo parcial —observó— es una de las soluciones que podría resolver los problemas de la ALALC. Este es uno de los hechos positivos aportados al proceso. No coincidimos en la idea de que debe detenerse la acción emprendida hasta que otros países igualen posiciones que ya hemos alcanzado. Estimamos —añadió— que deben darse oportunidades. El Acuerdo Andino es una de ellas. Hemos pensado en la desgravación lineal —agregó el orador— pero estamos convencidos que no corresponde aplicarla en este momento con países con inflación y devaluaciones. Entrar con desgravaciones de este tipo —afirmó— sería una imprudencia. Estamos convencidos que la negociación producto por producto no ha agotado aún sus posibilidades".

Finalmente, manifestó que la crisis actual no será la última, citó ejemplos de situaciones suscitadas en el Mercado Común Europeo y sostuvo que las dificultades son producto de las improvisaciones en el momento de establecerse las cláusulas de la ALALC, época en que los países miembros, en su actitud expectante hacia los Estados Unidos o Europa, se desconocían mutuamente.

Virtual ruptura de UPCN con la CGT opositora

El secretariado nacional de la Unión del Personal Civil de la Nación dispuso retirar su representación al dirigente Amancio Pafundi para actuar como secretario general adjunto de la CGT opositora. En los fundamentos de la resolución se expresa que el señor Pafundi ha incurrido en alzamiento contra las decisiones del cuerpo, orientadas a aceptar las gestiones que se efectúan para estructurar una sola central obrera.

La exposición internacional de Aeronáutica

El presidente de la Nación asistirá pasado mañana a las 11 a la inauguración oficial de la I Exposición Internacional Aeronáutica y Espacial que ha de funcionar en las instalaciones que la Sociedad Rural posee en Palermo.

Con destino a esa muestra, en un avión Hércules C-130 llegaron ayer al Aeropuerto Internacional de Ezeiza los modelos de la astronave Apolo, de la estación módulo lunar y del cohete Titán III-C que componen el material espacial remitido por los Estados Unidos.

También arribaron dos cuatrimotores C-97 que trajeron los modelos del C-5, F-111, Sr-71 y X-15 que podrán verse en la muestra.

Visita de los periodistas

Hoy a las 11 los periodistas recorrerán la muestra para ser informados de las características y ver el material que ya se encuentra montado en los distintos stands.

En Salta no se observa actividad de guerrilleros

SALTA. — Ha dejado de hablarse en el ámbito oficial autorizado de la supuesta existencia de guerrilleros o de campamentos levantados por éstos en los montes de Rivadavia, ganados en parte por agresivos vinales, después del regreso de la comisión destacada a esa región del nordeste de la provincia.

La presencia de gente armada tiene en cierto modo —al margen de los safaris que puedan haberse organizado— su explicación. Algunos pobladores, carentes de ocupación y en consecuencia, de medios de subsistencia, terminada la época de hibernación de la "lampalagua", optan por salir a cazarla cuando ésta, a su vez, sale en pos de las vizcachas. En cualquier caso, una u otra especie resuelve problemas de subsistencia de quienes han vuelto, por la fuerza de las circunstancias, a emular a los primitivos habitantes de este continente.

Desmentida

ASUNCION (*AP*). — El director provincial de los jesuitas en el Paraguay, padre Manuel Segura, publicó una carta aclaratoria en el semanario "Comunidad". Afirma que el señor Arturo Ferré, detenido en Tucumán junto con otros supuestos guerrilleros argentinos, "ni es sacerdote, ni es jesuíta, ni salió del Paraguay para unirse a las guerrillas, ni está relacionado en manera alguna con obispos paraguayos..."

El superior jesuíta dice, además, que Arturo Ferré, estudiante de seminario hasta el 8 de diciembre de 1963, abandonó sus estudio sacedotales para dedicarse a "trabajar como obrero en la Argentina, en la industria maderera". Agrega que Ferré, "desde hace tres años no tenía vinculación con el clero ni los religiosos".

SECRETARIA DE ESTADO DE TRANSPORTE
FERROCARRILES ARGENTINOS
FERROCARRIL GENERAL URQUIZA
DEPARTAMENTO ALMACENES

Llama a LICITACION PUBLICA para la provisión de:

Licit. Nº	DESCRIPCION	APERTURA Día	APERTURA Hora	Precio del pliego
1285-C	Elásticos helicoidales para boggies. En total: 1225 piezas . . .	20-11-68	14.—	$ 500.—

RETIRO PLIEGOS: Almacenes Lacroze, Oficina Mesa de Entradas, 5º piso, Est. Fdco. Lacroze, Capital, días hábiles, de 12.30 a 16.30 hs. (T. E. 55-9218) o Almacenes Paraná, de 8 a 11 hs.

EXPEDIENTE Nº 5992-C-1968
LICITACION PUBLICA Nº 24/68
DIRECCION PROVINCIAL DE VIALIDAD
TUCUMAN

Llámase a Licitación Pública para la adquisición de Equipos Viales de Fabricación Nacional, con destino al "Consorcio de Vialidades del Noroeste Argentino", en un todo de acuerdo con el Pliego de Condiciones. Apertura de las propuestas, el día 12 de Noviembre de 1968, a horas 10, en el Despacho de la Administración de la Dirección Provincial de Vialidad. Consultas y Pliegos de Condiciones, en Tucumán, calle Mendoza Nº 1565. — San Miguel del Tucumán, 16 de Octubre de 1968. **VALOR DEL PLIEGO:** $ 10.000 m/n. Ingeniero Civil LUIS CHRESTIA - ADMINISTRADOR - Agrimensor ENRIQUE M. MIRANDE, SECRETARIO DE ECONOMIA.

GOLF CLUB GRAL. SAN MARTIN
CONVOCATORIA
Asamblea General Extraordinaria

A realizarse el día 6 de noviembre próximo a las 18 horas en el local de la calle Paraguay No. 1343, Capital, para tratar el siguiente

ORDEN DEL DIA

1o.) Aprobación del proyecto de reformas al edificio Social y su financiación;

2o.) Designación de dos socios para firmar el acta.

COMISION DIRECTIVA

PROFESIONALES

CLINICA GENERAL

Dr. E. H. Montero Médico enfermedades del aparato digest. y de la nutrición. Rayos X. De 16-20. Cangallo 1920. 45-9567 y 45-1792

ENFERMEDADES DE LA VEJEZ - GLANDULAS
Dr. L. RUSSO (Méd.) Todos los días 9-12, 16-20
PUEYRREDON 488, 4º p. - 72-4492

UROLOGIA Y PIEL

PIEL VENEREAS, Especialista Dr. JAIME IZCOVICH, Méd. Lun., Miérc., Vier. 9-12, 15-20, Mart. y Juev. 9 a 11. Santa Fe 1955, 2º "A". 41-5665 y 612-4948

PIEL - VENEREAS - LUES
Dr. LUIS ITZCOVICH (Médico)
Todos los días de 10-12 y 14-20
Callao 449. P. 3o. — 46-5265

VENEREAS
SIFILIS - VIAS URINARIAS
Dr. OSCAR BRIZZIO - Médico
TOD/DIAS 9 a 12, 15 a 20.30
B. MITRE 2105 (CONGRESO)

VENEREAS Dr. D. STIGOL Médico
Vías Urinarias (10-12 y 15-20 hs.)
BRASIL 923 — T. E. 23-2398

PARTOS

RIVADAVIA 1906, p. 1o. B
PARTERA M. E. RODRIGO DE SEGURA
Cons. todos los días y dgos. 48-3430

SANTA FE 2911, 6o. L
Est. subte Agüero. Consultas todos los días. Partos en sanatorios
Partera Emma Bianchi — 82-9414

SUSANA CAGNOLA - PARTERA
Cons. t.los días 9 a 20. Aráoz 1413, (1 c/Canning y 2 Córdoba). Teléfono 71-5571

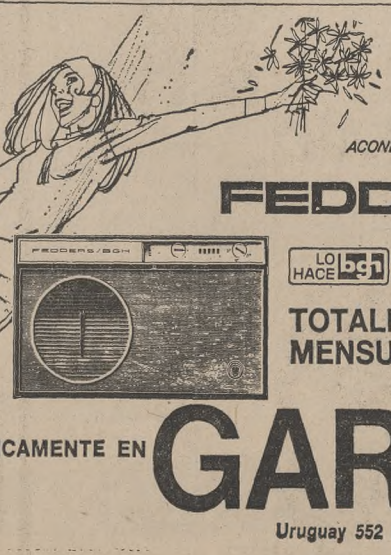

ahora: entrega rápida. en verano: esperas "sofocantes"

ACONDICIONADOR DE AIRE
FEDDERS®/bgh

El de mayor venta en todo el mundo! Once incomparables modelos (6 de frío y 5 de frío calor)
- Válvula inversora automática
- Muralla de silencio
- Frente con rejilla direccional de aire (360º con un solo movimiento)
- Chasis deslizante

LO HACE bgh QUE SABE LO QUE *HACHE*

TOTALMENTE EN CUOTAS MENSUALES! $ 7.280

UNICAMENTE EN **GARBARINO** S.A.

Uruguay 552 frente a Tribunales - Tel. 40-6873/3116

* Marca Registrada de Fedders Corporation

HOTEL CASINO SAN RAFAEL
PUNTA DEL ESTE
EL MAS SUNTUOSO DE AMERICA

***APERTURA** con todos sus servicios*
28 de Noviembre

TARIFAS:
Se mantienen los precios del año pasado.

Con pensión completa 2 personas:
Del 28 de Noviembre al 31 de Diciembre desde **10 u$s** c/u.
Enero y Febrero **12 u$s** c/u.
Marzo a fin de temporada **10 u$s** c/u.

RESERVAS

EN MONTEVIDEO: PALACIO SALVO. ESC. 406 TELEFONO: 8 32 97
EN PUNTA DEL ESTE: HOTEL SAN RAFAEL TELEFONO: 8 21 61
Dir. Tel. SANRAFHOTEL.

Despedirá Onganía en Córdoba a los cadetes que viajan a Europa

CORDOBA. — El presidente de la República, teniente general Juan Carlos Ongania, despedirá mañana a los cadetes de la Escuela de Aviación Militar que inician el vuelo del último curso.

El primer mandatario arribará en el avión Independencia, alrededor de las 17.30, a la pista del mencionado instituto aeronáutico, donde será recibido por el comandante de la fuerza aérea, brigadier general Jorge M. Martínez Zuviría, quien llegará hoy a ésta; por el gobernador de la Provincia, doctor Carlos J. Caballero; el intendente municipal, arquitecto Rafael Rodríguez Brizuela, y otras autoridades. Asimismo asistirá el arzobispo de Córdoba, monseñor Raúl F. Primatesta, y el comandante del III Cuerpo de Ejército, general Juan Giro Tapper.

La partida del avión Douglas DC.6 de la Acronáutica Argentina, en el que viajará la delegación de 54 cadetes del último curso, se producirá desde el Aeropuerto Internacional Córdoba. Encabezará la representación el director de la Escuela de Aviación Militar, brigadier Cordon Aguirre, y la tripulación estará integrada por cuatro oficiales, cinco suboficiales y dos periodistas. El viaje abarcará a España, Francia, Suecia e Italia y tendrá una duración de 30 días.

El teniente general Juan Carlos Ongania regresará, luego de la ceremonia, a la Capital Federal, en compañía del comandante en jefe de la Fuerza Aérea Argentina, brigadier Martínez Zuviría, quien hoy presenciará el ejercicio de tiro y bombardeo que alumnos de la Escuela realizarán en el campo de tiro.

Negó el Dr. Borda gestiones para el regreso de Perón

El ministro del Interior negó terminantemente que hubiera alguna forma de diálogo entre el gobierno nacional y el ex presidente Perón para condicionar su regreso de éste al país.

El Dr. Borda, ante una pregunta periodística, calificó la versión de absolutamente inexacta.

El régimen de previsión para profesionales

La Agrupación de Profesiones Universitarias, entidad que reúne a los veinte organismos de profesionales existentes en la Capital Federal, hizo conocer sus críticas al anteproyecto de ley que modifica el actual régimen previsional para ese sector.

En una conferencia de prensa, el presidente de la agrupación, doctor Oscar Levinton, señaló que se envió al ministro de Bienestar Social una nota en la que se exponen los fundamentos contrarios al citado anteproyecto y se ofrece la colaboración para elaborar uno nuevo.

Puntualizó que la opinión es que se debe recuperar la caja nacional de previsión propia para los profesionales y que su administración debe estar a cargo de los afiliados. Agregó que la redacción del anteproyecto actual "es imprecisa" y que no es posible conocer en él los derechos y obligaciones de los afiliados, al tiempo que destacó que "la seguridad jurídica se debilita aún más porque buena parte del régimen queda librado a la discrecionalidad de su reglamentación por el Poder Ejecutivo". Añadió que "no queremos sólo una jubilación, sino un sistema de previsión integral" que contenga una serie de servicios sociales. Dijo, además, que es corriente en los profesionales desarrollar dos actividades dentro de su especialidad: una en forma libre y otra en relación de dependencia. Por consiguiente —prosiguió— es perfectamente equitativo que pueda obtener beneficios relacionados con cada actividad, como lo establece el vigente decreto 7825/63". Expresó, también, que no hay fundamentos valederos para aumentar la edad para jubilarse.

Rifa de ALPI

"Esta reunión tiene un doble motivo —dijo la presidenta de ALPI, María S. E. de Gómez Alzaga—: presentar al periodismo las unidades Citroën que nos han sido donadas como adhesión a nuestro vigésimo quinto aniversario y explicar los detalles de nuestra primera rifa". Tal lo expresado inicialmente durante la conferencia de prensa en la sede de la concesionaria Automóviles Arroyo, a la que asistieron el director comercial de Citroën Argentina, señor Mario del Campo; el dueño de la concesionaria de referencia, señor Alfredo Pérez Villena, y numerosos miembros de las entidades citadas. Agradeció la señora de Gómez Alzaga, a continuación, a los donantes: Citroën Argentina y la concesionaria Automóviles Arroyo y los concesionarios que donaron los Citroën AZAM. Con este magnífico aporte —agregó— nos hemos animado a efectuar esta rifa que se emite en dos series de 5000 billetes cada una —con dos números por billete—: cada serie tiene dos premios: un Citroën importado de primer premio y un Citroën AZAM nacional de segundo premio. Ganará el segundo premio el número coincidente con las cuatro últimas cifras del segundo premio de la misma jugada.

El precio del billete es de 5800 pesos y está en venta en la sede de ALPI y en los concesionarios de Citroën

En tres museos bonaerenses se cobrará el acceso

LA PLATA. — Por decreto del Poder Ejecutivo dado a conocer ayer por conducto de la Subsecretaría de Cultura, se ha establecido el cobro de entrada a los museos Colonial e Histórico Enrique Udaondo, de Luján; Gauchesco Ricardo Güiraldes, de San Antonio de Areco, y Pampeano, de Chascomús.

El arancel, que comenzará a aplicarse a partir del 8 de noviembre, será así: entrada general, 50 pesos, que permite el acceso a las muestras que, en forma permanente o temporal, presentan los museos citados. Quedan eximidos del pago los menores de 12 años.

En cuanto a alumnos y docentes de establecimientos educativos oficiales y privados, a nivel primario, secundario, especial, técnico y universitario, cuando concurran en delegación debidamente acreditada podrán hacerlo libremente.

También se establece que los jueves será gratuito el acceso a los museos de Luján y Chascomús y los miércoles al ubicado en San Antonio de Areco.

Se explica una determinación en el peronismo

El doctor Jerónimo Remorino, delegado del "comando superior" del movimiento nacional justicialista, dio un comunicado en el que explica que los actos preparados para recordar el 17 de octubre se originaron "en una resolución del comando superior del movimiento, adoptada por sus componentes, entre los que me cuento. Tratándose —continúa— de una cuestión cuya trascendencia e importancia es obvia, esa resolución no es una decisión personal, sino que tiene su origen en el organismo más alto de la conducción".

Advierte luego que por muy respetables que fuesen las opiniones divergentes con esa resolución, "no es menos cierto que no están acordes con el más elemental principio de disciplina". Por último el doctor Remorino manifiesta que "ante la desigual lucha en que estamos enfrentados frente a este gobierno de facto, nos obliga a todos a sumar esfuerzos para que el pueblo de la patria, logre rescatar sus derechos vulnerados o abolidos".

La estrategia en la historia

Con el auspicio de la Universidad de Tandil, pronunció una conferencia el general Tomás A. Sánchez de Bustamante acerca de "La estrategia en la historia".

Tras comentar la necesidad de que quienes están encargados de la defensa de la Nación se mantengan informados de todo aquello que afecta su seguridad, y después de historiar situaciones recientes de las que se desprende la necesidad de coordinar la estrategia de la seguridad, el orador se refirió a la guerra en sí, su diversidad de métodos y evolución de acuerdo con las nuevas armas. Desarrolló su concepto de que la población civil se mantenía antes al margen de la guerra, prácticamente, y reseñó las situaciones en el Imperio Romano, las Cruzadas, las invasiones mogólicas; comentó, luego, los poderes militar y naval, la naturaleza y valor del "arma psicológica", la importancia de la estrategia económica y del poder aéreo, las armas de destrucción masivas y, por último, se refirió extensamente a la necesidad estructuración y resultados de una estrategia global.

Concluyó, seguidamente, que las fuerzas armadas tienen ahora no sólo la misión de llevar a efecto la guerra, sino de prevenirla, en virtud de la existencia de armas nucleares, y para lo cual se hace necesario elaborar estrategias y técnicas conjuntas entre las tres armas, integradas en un "estilo nacional" único —dijo— que habrá de otorgarle autenticidad que asegure éxito.

Hoy será iniciado en Rosario el congreso médico de esterilidad

ROSARIO. — Con la presidencia del doctor Rafael Pineda y la actuación como secretario general del doctor C. González García, hoy a las 8, en el salón central de la Bolsa de Comercio de Rosario, tendrá efecto la ceremonia inaugural del Primer Congreso Argentino de Esterilidad, que cuenta con el patrocinio de la entidad homónima.

Reviste singular significación esta primera asamblea de carácter nacional por la presencia de numerosos relatores extranjeros de alta relevancia científica que le confiere un nivel internacional.

A través de reuniones plenarias, conferencias y mesas redondas se pondrá de manifiesto el progreso alcanzado desde el punto de vista clínico y quirúrgico en el tratamiento de la esterilidad conyugal.

En conferencia realizada en la bolsa de comercio, que contó con la presencia de los doctores Rafael Pineda y Julio Gosende, presidente y vicepresidente del comité organizador y otras autoridades, se informó a los periodistas acerca de los alcances del congreso.

Se hallaban presentes, asimismo los profesores norteamericanos doctores Luigi Mastroiani, actual titular de ginecología y obstetricia de la Universidad de Pensilvania, y Laurence Kenneth, de la Fundación Rockefeller, y el Dr. Aquiles Sobrero, graduado en la Facultad de Medicina de Rosario y en la actualidad director del Margaret Sanger Research Bureau, de Nueva York.

El Dr. Ernesto C. Bonofiglio, vocal del comité ejecutivo, agradeció la colaboración prestada por el periodismo en la difusión de las jornadas. Luego el Dr. Carlos A. Pérez, de la subcomisión de prensa, explicó los lineamientos del congreso y se refirió a los antecedentes de los profesionales extranjeros que visitan a Rosario.

Al hablar el Dr. Pineda, agradeció el apoyo que habían brindado el congreso, el comercio, la industria, la Municipalidad y el gobierno provincial. Puso de relieve la significación que en el campo científico tiene la presencia de especialistas de fama internacional. Subrayó también el halago que representaba para Rosario ser el asiento del Primer Congreso Nacional de Esterilidad. Afirmó, además, que el profesor Luigi Gedda, de Italia, estará presente en la ceremonia inaugural y que será distinguido con el título de doctor Honoris Causa por la Universidad Nacional del Litoral. Este científico, profesor titular de la Universidad de Roma y director del Instituto Gregorio Mendel y auditor del II Concilio Ecuménico Vaticano, ha desempeñado la presidencia de las sociedades internacionales de la especialidad y fue objeto de numerosas distinciones en distintos países.

Llegará hoy el presidente del Congreso Judío

Procedente de Montevideo, donde participó como huésped de honor de la 5a. Conferencia de Comunidades Judías de América Latina, arribará hoy a Buenos Aires el presidente del Congreso Judío Mundial, doctor Nahum Goldmann, quien hasta hace poco desempeñó también la presidencia de la Organización Sionista Mundial.

Acompaña al nombrado el secretario general del Congreso Judío Mundial, doctor Gerhart M. Riegner, quien actuó en la conferencia desarrollada en Montevideo y permanecerá durante varios días en Buenos Aires, donde dictará un cursillo para la juventud.

A las 21, en el teatro SHA (de la Sociedad Hebraica Argentina), Sarmiento 2235, el doctor Goldmann pronunciará una conferencia acerca del tema "La situación actual del judaísmo en el mundo".

Viajó a Munich el administrador de Aerolíneas

Viajó a la República Federal Alemana el administrador general brigadier Alberto Santamaría, ral de Aerolíneas Argentinas, quien asistirá a la XXIV Asamblea General de la Asociación de Transporte Aéreo Internacional (IATA), que se realizará en Munich.

Al iniciarse la asamblea, el actual presidente de la IATA, señor Benigno P. Toda, de Filipinas, entregará el cargo a su sucesor, el profesor Gerhard Holtje, miembro del Consejo Ejecutivo de Lufthansa.

Manifestaciones de un ex diputado

En un almuerzo realizado en La Plata con asistencia de ex dirigentes políticos de diversas agrupaciones, habló el ex diputado nacional y el secretario general del comité nacional de Udelpa, doctor Héctor Sandler. Manifestó que el proceso del 28 de junio de 1966 no puede atribuirse a la casualidad, "por cuanto algunas causas contemporáneas al hecho y otras anteriores, frustraron el sistema municipal, el régimen federal y borraron del mapa político a los electores argentinos".

Juzgó luego que la reconstrucción de la democracia exige el restablecimiento del cuerpo electoral, la plena vigencia de la constitución y la instauración de los instrumentos que posibiliten el acceso y la renovación de los poderes, es decir, los partidos políticos. "El autoritarismo actual —prosiguió— es un estado de enfermedad político-social y es obligación primera de los responsables del poder salir de este estado patológico con toda urgencia". Por último, el doctor Sandler sostuvo que toda afirmación de un supuesto desarrollo a espaldas de las clases populares "es falsa y conduce a una nueva frustración".

La retención fijada al trigo es objetada por cooperativas agrarias

En sendas notas enviadas al ministro de Economía y Trabajo y a los secretarios de Agricultura y Ganadería y de Comercio Exterior, la Asociación de Cooperativas Argentinas solicitó la reconsideración del decreto 6812 por el que se reduce al seis por ciento la retención a las exportaciones de trigo.

Reitera la entidad su convencimiento —expuesto en su memorándum del 24 del mes actual— de que "tomando como base de cálculo los precios «sostén» establecidos por el Estado argentino para la actual cosecha de trigo, y considerando los precios reales vigentes en el mercado internacional, la situación no permite el mantenimiento de retención alguna sobre las exportacioes de ese producto".

Expresa luego que la medida adoptada obligará a la empresa privada a comprar trigo en el mercado interno a un precio inferior a 1353 pesos por quintal. "O sea —agrega—, que se habrán creado las condiciones ambientales necesarias para que en las transacciones comerciales privadas rija el precio «mínimo» de 1450 pesos, en lugar del «sostén» de 1650 establecido por el Estado.

"Esta circunstancia —prosigue la presentación de la mencionada asociación— conducirá a la solución inevitable de ventas masivas a la Junta Nacional de Granos por parte de los productores al precio «sostén», y de esa manera sólo se habrá conseguido trasladar a la economía nacional los déficit comerciales de 115 pesos o más por quintal que, desde ya, son previsibles."

Añade finalmente que la eliminación de las retenciones a la exportación de trigo "otorgará la buscada fluidez a nuestras exportaciones; permitirá a la actividad privada el pago del precio de "sostén" fijado por el gobierno argentino, y evitará de esa manera grandes adquisiciones por parte de la Junta Nacional de Granos, con la correspondiente acumulación de fuertes déficit a su cargo".

Carlos Pedro Drangosch

Falleció ayer

En el campo de la actividad marítima comercial, a la que estuvo vinculado desde su juventud y dentro de la cual llegó a ocupar funciones de importancia, la muerte de don Carlos Pedro Drangosch, ocurrida ayer en esta ciudad, ha sido

sinceramente lamentada.

Se incorporó a ella en 1928, en la extinguida compañía Munson Steamship Line, en la que alcanzó el cargo de jefe de fletes y posteriormente pasó a la Moore Mac Cormack S. A., en la que actuó hasta 1942. Tras un lapso que dedicó a actividades comerciales privadas, fue designado gerente de la Agencia Marítima Wetzel y Soler y, más tarde, subgerente del Departamento Comercial de la Flota Mercante del Estado. También fue gerente comercial de la Flota Argentina de Navegación de Ultramar y en 1958, por disposición del secretario de Estado de Transporte, volvió a la Flota Mercante del Estado, en calidad de gerente, adscripto al administrador general de FME y de FANU, como asesor comercial para ambas flotas. Con posterioridad ocupó el cargo de subadministrador general interino y poco después, el de administrador general interino. Entre 1953 y 1955 ocupó la presidencia de la Conferencia del Tráfico Marítimo Argentino Chileno y en 1956 y 1957 se desempeñó como vicepresidente de la Conferencia de Armadores Argentino Brasileña. En la actualidad era presidente de la Conferencia Interamericana de Fletes. El sepelio se realizará hoy a las 10 en el cementerio de la Chacarita.

VILLA GESELL
EDIFICIO "MEDANOS I"
Deptos. 2 ambientes sobre playa. Zona residencial. Terminados a estrenar
POSESION 30%
Saldo en 30 meses
VENDE MEDANOS S. A.
Atención en edificio: GUIDO 1785
T. E. 41-7984, 44-6668, BUENOS AIRES

BILLINGHURST 2436
a mts. de Av. Las Heras
3 ambientes, cochera incluida
Palier semiprivado, cocina y office, baño princ. y de serv., lavadero individual.
Firma boleto ..... $ 374.000
Poses. diciembre 68 .. $ 535.000
Cuotas ..... $ 52.000
Incluidos intereses.
Atención permanente en Obra

Nuevamente importado de Londres
Pillischer
El termómetro clínico "INALTERABLE"
Nació en Inglaterra en 1842, llegó a la Argentina en 1883, y llevando a cuestas sus 123 grandes premios ganados en auténticas exposiciones, sigue gozando de la confianza absoluta del cuerpo médico y como lógica consecuencia de los hogares argentinos ininterrumpidamente desde hace más de 85 años.
Dado que no podemos en la actualidad alcanzar mayores niveles de producción en su fabricación aquí, por exigirlo así la depurada elaboración de este producto, hemos resuelto, de hoy en adelante, importarlo directamente desde su país de origen para poder cumplir con los ingentes pedidos que a diario nos hacen llegar los señores Médicos, Farmacias, Opticas y público de todo el país.
Días más y entonces usted podrá adquirir su
PILLISCHER
FABRICADO INTEGRAMENTE EN INGLATERRA
★
REPRESENTANTES EXCLUSIVOS:
SOCIEDAD ARGENTINA DE IMPORTACION
Eugenio M. Etchegoin S. A.
FLORIDA 755 T. E. 31-9181 • MAIPU 639 - 41 T. E. 392-4219/4829
BUENOS AIRES

las pipas las carga
DOLAR!
el tabaco del gusto exclusivo!...

lo mejor en ANALISIS esta semana

El zarpazo de Los Pumas

Héctor Silva y la hora más gloriosa de nuestro rugby. Una nota a todo color

Dictadura o consulta popular

Un plan político de Cueto Rua para salir del callejón:

La violencia erosiona a Costa e Silva

Los estudiantes en desventaja frente a los grupos de choque de extrema derecha.

Un tapado en la carrera

Edgar Faure y los idus de Octubre. Una crónica del corresponsal en París y un reportaje exclusivo a "Mr. Benelux"

temperamentales en el espacio

A un paso de la luna. ¿Descontó Estados Unidos con el vuelo capitaneado por Schirra toda la ventaja de la URSS?

Historietas para intelectuales

Sociólogos y psicoanalistas explican suntuosas reediciones de Flash Gordon y nuevos personajes que reúnen violencia, sexo y alucinación.

La raida lona del circo

Es la irremisible decadencia. El circo legendario entra en el ocaso definitivo, entre resplandores de nostalgia y shows de televisión.

Lo que le pasó a Ramón la Cruz

La expectativa y la esperanza se deshicieron sin pena ni gloria. El crítico Ulises Barrera analiza la pelea de La Cruz en Orleans por el campeonato

YA ESTA EN VENTA
ANALISIS
REVISTA SEMANAL

La Municipalidad ha adjudicado los premios de ensayo

La Municipalidad otorgó los premios de literatura, de la categoría de ensayo, correspondientes a la producción de 1967. El primer premio fue discernido al escritor Patricio Gannon. La reunión se realizó en la Secretaría de Cultura y Acción Social, presidida por el director general de la misma, doctor Leandro Vivet, por hallarse vacante el organismo, como se sabe, por renuncia del doctor Vernengo. Integraron el jurado los señores Sigfrido Radaelli y Fernando Guibert, por la Municipalidad; José Edmundo Clemente, por la SADE, y Juan Carlos Ghiano, por los autores participantes. El señor Ricardo Sáenz Hayes, representante de la Academia Argentina de Letras, imposibilitado de concurrir, envió su voto por escrito.

El primer premio, de 300.000 pesos, fue otorgado a Patricio Gannon por su obra "En los pasos de Pausanias", con los votos de los señores Radaelli, Guibert, Clemente y Ghiano; el señor Sáenz Hayes votó por "La vida cotidiana en la URSS actual", de Miguel Angel Speroni.

El segundo premio, de 200.000 pesos, correspondió a Osvaldo Rossler por su obra "Buenos Aires dos por cuatro", con los votos de los jurados, excepto el señor Sáenz Hayes, quien había adjudicado su sufragio al libro de Gannon.

Logró el tercer premio, de 100.000 pesos, la obra "La vida cotidiana en la URSS actual", de Miguel Speroni, también con los votos de los cuatro jurados, señores Radaelli, Guibert, Clemente y Ghiano.

Por unanimidad, el premio al ensayo inédito de 50.000 pesos, lo obtuvo Alberto Oscar Blasi con su obra "Güiraldes y Larbaud".

Patricio Gannon

Patricio Gannon

Este Primer Premio Municipal de Ensayo coloca a Patricio Gannon en el lugar que le asignan sus muchos trabajos inspirados exclusivamente en lo bello y en lo culto. Nació en un hogar de residentes ingleses y él siguió siendo un ferviente intérprete de los sentimientos arraigados de sus mayores y un estudioso de la cultura inglesa. Colabora frecuentemente en las páginas de LA NACION, y el tono de sus notas tiene siempre la ponderación crítica, el análisis y la documentación fidedigna que corresponde a los temas tratados. Sus obras son "Diez sonetos de Shakespeare", "Argentine Anthology of Modern Verse", "Viaje a Cynara" y "En los pasos de Pausanias", que ahora le valió el premio municipal. Esta obra había conquistado ya en el curso de este año el Premio Estación otorgado por el Pen Club Argentino. Este libro rastrea en las evocaciones de un viaje que su autor hizo a Grecia, Francia e Inglaterra, y en sus páginas está presente buena parte del bagaje cultural de Gannon.

Patricio Gannon nació en 1901 en esta capital, e hizo sus estudios en Buenos Aires e Inglaterra. Como su mayores, se inició también en la vida de campo y se caracteriza por su constante vinculación con la cría de ganado de raza. Fue asesor para la elección de profesores de literatura inglesa y norteamericana en las Universidades de Buenos Aires y La Plata (1955-1957). Actualmente dirige un colegio de lengua y cultura inglesa.

Osvaldo Rossler

Desde que en 1952 apareció "Reservando mi lágrima para lo cálido de mis cenizas", apenas pasó un año sin que quedara señalado en el colofón de un nuevo libro de Rossler. Sus obras fueron jalonando siempre un destino poético de relieve especial y un camino que él recorre con fervor, una fuerte pasión creadora y la responsabilidad de un verdadero poeta. Rossler es un enamorado de la vida, y por esa vertiente encontró en su juventud, la calle y en la calle, el tango. Su vibración de hombre de Buenos Aires la expresó Rossler de muchos modos, pero la expresó siempre con toda la voz para demostrar que su vocación y su pasión pueden ser traducidas con un grito de júbilo o una palabra plebeya y negadiza. Así nació "Buenos Aires dos por cuatro", un libro para hablar del tango, desde el ángulo de una realidad humana, sentimental y también centrada en una manera de ser hombre de Buenos Aires, de haber nacido en Buenos Aires y de sentir el aire del río de dilatadas orillas y de la ciudad de largas calles paralelas como una parte de esa canción que se escribe en el compás del dos por cuatro. Osvaldo Rossler nació en 1927, en este Buenos Aires de sus encuentros tanguísticos, y publicó, además de los libros mencionados, "El mar", "De pie frente a la luz", "El amor en la tierra", "Hombre interior", "Poemas" (antología), "Formas en el espacio", "Cantos de amor y soledad" y ahora el tomo de ensayos que le valió el galardón de la Municipalidad. Osvaldo Rossler integra la redacción de LA NACION y es colaborador de su suplemento literario.

Miguel A. Speroni

Ultimamente el nombre de Miguel Angel Speroni estuvo durante un largo tiempo en las páginas de la prensa argentina: se trataba de destacar el éxito de "La vida cotidiana en la URSS actual". Esta obra, como se podrá suponer por el título, refleja una experiencia vital y significa un toque de atención acerca de cómo se vive y cómo se trabaja y se espera siempre el día de la libertad en el primer país comunista del mundo. Miguel Angel Speroni, periodista, escritor y finalmente diplomático, estuvo en nuestra embajada en la Unión Soviética y de esta experiencia brotaron los capítulos de esta obra, a la que ahora la Municipalidad le acaba de otorgar el tercer premio.

Speroni nació en Tucumán en 1911 y estudió la carrera de abogado en la Universidad Nacional del Litoral. Actuó al comienzo como asesor jurídico de varias entidades empresarias, y posteriormente ingresó en el cuerpo diplomático y fue consejero económico en las embajadas de nuestro país en Yugoslavia, Unión Soviética y Canadá. Además de la obra ahora premiada, publicó "Diario de un solterón penitente", "El encuentro", "La puerta grande", "Las arenas", "La tarántula", "El riñón del diablo" y "El bora y los gendarmes". Este galardón municipal coloca a Speroni en la atención pública una vez más.

Actualidad local en pocas líneas

Conferencia sobre transporte aéreo

Viajó a Nueva York, desde donde se trasladará a Munich, Alemania Federal, el presidente ejecutivo de LAN Chile, señor Eric Campaña Barrios, a quien acompaña el asesor jurídico de esa empresa, señor Ignacio Aliaga. Participarán en la citada ciudad europea de la conferencia anual de I.A.T.A., International Airways Transport Association.

Comisión de la Reconquista

Hoy a las 18, en su sede del Convento de Santo Domingo, realizará su última reunión del año la Comisión Nacional de la Reconquista. Se tratará la provisión de las vacantes existentes, y el presidente, escribano Manuel José Calise, informará de las gestiones relacionadas con la marcha de la Comisión. El sábado a las 11, en el templo de San Juan y en el Panteón de la Reconquista, Alsina 824, se realizarán los actos recordativos de los muertos en las jornadas de 1806 y 1807 y de los miembros fallecidos de la institución.

Congreso de podología

Hoy partirá rumbo a Santiago de Chile una delegación de la Asociación Argentina de Pedicuros que participará en el VI Congreso Panamericano de Podología. Este ha sido organizado por la Asociación Nacional de Pedicuros de Chile y patrocinada por la Unión Panamericana de Podólogos.

Grant Advertising

Mañana será claurado el concurso periodístico organizado por esta entidad para celebrar el 25o. aniversario de su fundación. En sus oficinas, Tucumán 829, se efectuará el acto de la clausura de la recepción de los trabajos, con la supervisión de un escribano público. El jurado, que integran el doctor Juan S. Valmaggia y los señores Adolfo Lanús, Julio C. Crotto Posse, Raúl Fernández y Héctor G. Solanas, se constituirá en los próximos días para otorgar las recompensas.

Orden del Tornillo

En la casa-museo de Quinquela Martín —Pedro de Mendoza 1843—, hoy, a las 21, le será entregada la Orden del Tornillo al escribano mayor del Gobierno, Dr. Jorge E. Garrido.

Homenaje en el Hospital Gral. San Martín

El domingo, a las 18, se efectuará un acto artístico en el vestíbulo del Hospital Escuela General San Martín, Paraguay 2350, en homenaje a la labor desarrollada por la madre superiora, sor Teresa, y dedicado a los enfermos y al personal profesional. El acceso será libre.

Sesquicentenario de Dolores

Miembros de la Comisión del Sesquicentenario de Dolores invitaron al presidente de la Nación para asistir al acto central de esa celebración, que ha de efectuarse el 17 del mes próximo en esa ciudad bonaerense. El teniente general Onganía —dijo el titular de la delegación, doctor Rafael Peñoñori— prometió asistir, si sus ocupaciones se lo permiten.

Premios

Fueron adjudicados los premios del primer concurso de juegos florales organizado por el Rotary Club de Saavedra Oeste, el primero de los cuales correspondió a la señora Perla Mallo Huergo, de la ciudad de La Plata. Las distinciones serán entregadas el 16 de noviembre, a las 10, en el salón de actos de la Escuela República de Costa Rica, Manuela Pedraza 4548.

Ahorro y préstamo

La Corporación de Entidades de Ahorro y Préstamo para la Vivienda, en asamblea general, aprobó la memoria y balance del último ejercicio y designó su nuevo consejo directivo, que quedó así constituido: presidente, Rodolfo J. W. Vinelli; vicepresidente, doctor César P. Muñiz; vocales directores, Néstor C. Porcel, doctor Armando N. Braun, José Prat, Juan Carlos Gimena, doctor Arturo F. de las Carreras y Carlos Cano Frer, y revisores de cuentas, Carlos J. Benúdez y Sra. Rosalía Testino de De Retis.

Turismo para docentes

La Asociación de Docentes de la provincia de Buenos Aires comunica a sus socios y parientes de éstos que están ya organizados los planes de turismo para la próxima temporada estival en Mar del Plata y Necochea. Para reservar comodidades deben dirigirse a la sede de la entidad, Caseros 506, de lunes a viernes, de 13 a 18, o a las filiales del interior.

Autorización a 6 empresas de microómnibus

Ha sido extendido hasta el 30 de diciembre el permiso precario oportunamente otorgado a seis líneas de microómnibus para prolongar sus recorridos hasta la Ciudad Universitaria, en la zona de Núñez. Trátase de las líneas números 407, 236, 107, 402, 60 y 307, cuyos permisos vencían el 30 de septiembre último.

Dos maleantes perecieron al intentar huir

LA PLATA. — Dos delincuentes fueron muertos a balazos al resistirse a un oficial de policía que los llevaba detenidos.

El hecho se produjo a las 20.10 de ayer en el cruce del camino denominado Tres Metros con la Ruta 9, en jurisdicción de Ramallo.

El oficial inspector Justiniano Carol, jefe del destacamento caminero de esa zona, detuvo a tres sospechosos a quienes palpó de armas previamente. Luego requirió la colaboración de un vecino de apellido Mazzotta, en cuyo automóvil ubicó a los tres sujetos para trasladarlos —indica la información— a la comisaría seccional.

Una vez iniciado el trayecto, uno de los delincuentes extrajo un revólver que no había sido hallado por el policía y agredió a éste y a Mazzotta a balazos. El vecino nombrado hizo una brusca maniobra con su automóvil y lo detuvo finalmente sobre la banquina.

La maniobra impidió que los proyectiles disparados por el agresor dieron en el blanco. Fue entonces que el oficial Carol repelió el ataque con su arma y los balazos alcanzaron a los tres sujetos, dos de los cuales murieron. El tercero, herido, logró darse a la fuga.

El informe indica finalmente que el policía y el vecino Mazzota resultaron con heridas leves y fueron internados en el hospital de la zona.

Monseñor Ernesto Segura bendice las instalaciones del Banco Sindical, durante el acto de la inauguración. A su lado, el presidente del Banco Interamericano de Desarrollo, Dr. Felipe Herrera; el presidente del Banco Central, Dr. Pedro E. Real, y directores de la nueva entidad

Operará en plaza a partir de hoy el Banco Sindical

Hoy abrirá sus puertas al público el Banco Sindical, cuyo capital ha sido integrado por organizaciones gremiales de los empleados de comercio, que operará bajo el lema "función social en banca". Anoche la nueva entidad fue formalmente inaugurada en un acto que contó con la presencia del presidente del Banco Interamericano de Desarrollo, Dr. Felipe Herrera; el titular del Banco Central, Dr. Pedro E. Real; dirigentes sindicales, autoridades y funcionarios de bancos oficiales y privados, y representantes de diversos sectores vinculados con la actividad empresaria y gremial.

Bendecidas las instalaciones por monseñor Ernesto Segura, habló el presidente del Banco, Sr. Armando March, quien destacó que, con esta realización, el antiguo esquema según el cual los sindicatos debían operar como grupos de presión para conseguir algunas mejoras, ha demostrado ser insuficiente. Sólo en la medida en que esta insuficiencia se reconozca con franqueza —dijo— los sindicatos podrán dedicarse a buscar soluciones. Afirmó que el gremio propietario del banco se propone transformar la sociedad mediante métodos evolutivos y democráticos, para que el capital producido por el trabajo adquiera conciencia de la necesidad de transformación. Recordó los antecedentes que permitieron la formación del Banco, con el denominado Laudo Solá y la intervención del entonces director de Relaciones del Trabajo y hoy secretario de Trabajo, Sr. San Sebastián; destacó la escasez de antecedentes en materia de bancos organizados por sindicatos —afirmó que es éste el único totalmente puesto en marcha por el exclusivo esfuerzo de un gremio— y expresó a los demás bancos que el Sindical aspira a ser una entidad diferenciada que opere en un ámbito también diferenciado.

Por su parte, el Dr. Pedro E. Real expresó que por primera vez se constituye un banco de esta naturaleza y afirmó que es evidente una concepción nueva sobre los derechos y los deberes de los grupos sociales, pues cada vez se comprende más claramente que el bien de un sector sólo puede obtenerse con el crecimiento armónico de todo el cuerpo social. Los trabajadores mercantiles —prosiguió— no habrían formado un banco si aspirasen a prevalecer con el sindicato que los agrupa por sobre la comunidad, porque saben que es precisamente en los bancos donde las ideas de servicio público y subordinación a las exigencias del bien general están más acentuadas por la ley. Confió en que el Banco contribuya a inclinar al ahorro a los trabajadores y, en nombre del ministro de Economía y Trabajo, auguró éxito a la nueva entidad.

Finalmente, el Dr. Felipe Herrera afirmó que esta entidad es un ejemplo no sólo para América latina sino para el mundo entero, por la forma en que se encaró su constitución y por el modo cómo trasciende del propio sector que lo ha creado. Destacó que en América latina hay una gran capacidad de ahorro sin utilizar, por lo cual la formación de bancos sindicales cuenta con el aliento del BID. Este Banco —dijo— participa de las inquietudes de nuestra organización.

La nueva entidad funcionará en Reconquista 319.

Intervinieron el SUPE de Comodoro Rivadavia

(Cont. de la 1a. pág., 3a. col.)

ma que la "ilicitud del conflicto es más evidente si se tiene presente que fue declarado en solidaridad con otro movimiento de fuerza que efecta a la misma actividad y que, a su vez, también ha sido declarado ilegal por el poder administrativo".

Luego se sostiene que en mérito a los antecedentes del caso correspondería retirar la personería gremial y proceder a la disolución del sindicato, pero que ello perjudicaría a los trabajadores de la actividad al quedar desprovistos de representación y defensa de sus intereses profesionales y privados de las prestaciones sociales que deben recibir de la entidad gremial. Esas consecuencias, añádese, no coinciden con las finalidades del gobierno de la Revolución, Argentina, por cuyo motivo se ha dispuesto la intervención.

La ley

El texto de la ley 17.947, con fecha del 28 de octubre, es el siguiente:

"Artículo 1º. — Interviénese el Sindicato del Personal de Yacimientos Petrolíferos Fiscales-Comodoro Rivadavia.

"Art. 2º. — El titular de la intervención dispuesta en el artículo precedente será designado por el Poder Ejecutivo Nacional y tendrá todas las facultades y atribuciones que los estatutos sociales acuerdan a los organismos ejecutivos y deliberativos de la entidad intervenida.

"Art. 3º. — La Secretaría de Estado de Trabajo proveerá al señor interventor las instrucciones necesarias para el cumplimiento de los objetivos de la medida dispuesta en el artículo 1º."

El interventor

Mediante el decreto Nº 6810 designóse interventor en el Sindicato del Personal de Yacimientos Petrolíferos Fiscales-Cómodoro Rivadavia al señor Domingo Florentino Iglesias, quien asumió sus funciones ayer a las 16.15.

Las sanciones

Cabe recordar que con la intervención dispuesta, se eleva a tres el número de sanciones análogas promovidas por el Gobierno desde la iniciación del conflicto en la destilería de YPF. El 10 del actual fueron intervenidos el Sindicato de Obreros y Empleados de Yacimientos Petrolíferos Fiscales y el Sindicato Flota Petrolera del Estado. En ambas organizaciones nombróse interventor al Sr. Armando Eusebio Fernández.

Previamente, el Gobierno había cancelado las respectivas personerías el 27 de setiembre, 48 horas después de haber comenzado el conflicto.

Desmentida

Un portavoz del gobierno nacional negó ayer que hubiérase establecido una comunicación directa entre el presidente de la República y dirigentes del SUPE. Agregó que, mucho menos, se había realizado en algún momento una reunión entre representantes de ese gremio y el teniente general Onganía.

Informe de YPF

Yacimientos Petrolíferos Fiscales informó que en la segunda jornada del paro de tres días que realiza el personal del Flanco Norte de Comodoro Rivadavia, concurrió a cumplir sus tareas el 50 % de los agentes de la empresa. Agrega que las tareas se desarrollan con toda normalidad y se ha obtenido en los yacimientos la producción habitual de esa región.

Con respecto a las actividades de la destilería La Plata, informó que se recibieron 5160 metros cúbicos transportados por unidades de la flota y se procesaron 14.600 metros cúbicos.

Señala que están operando normalmente todas las unidades de la planta. En la citada refinería trabajaron ayer 627 agentes. Destaca, asimismo, que prosigue incorporando personal especializado, que oportunamente presentó su solicitud de ingreso, en reemplazo del que hizo abandono de sus tareas.

Expresa, finalmente, que en las restantes dependencias de la empresa las tareas se cumplen normalmente.

La provisión de crudo es normal, según aseguran las autoridades. Hoy atracará en el Dock Central el buque tanque General San Martín, procedente de Comodoro Rivadavia, con carga de crudo y el Eugenia, de bandera libanesa, que trae el mismo producto de los yacimientos del Golfo Pérsico.

En la órbita gremial, la novedad estuvo en la vuelta de los dirigentes Rodolfo Santucho y Tomás Chaparro, quienes inmediatamente informaron a grupos de huelguistas sobre las gestiones que realizaron en Comodoro Rivadavia y Santa Cruz, de donde trajeron optimismo que comunicaron a sus compañeros locales, y probablemente en las primeras horas de hoy tomen contacto con César Berón y Raúl Cominotti, que recientemente fueron liberados en la provincia de Mendoza, según se informó oportunamente.

Por otra parte, el comité zonal de huelga ha reiterado a los obreros en conflicto que sean citados o intimados por la policía u otras vías para que comuniquen inmediatamente la novedad a sus delegados gremiales o enlaces, a fin de que el cuerpo de abogados del organismo tome conocimiento del problema y pueda atenderlo profesionalmente.

Prolónganse las huelgas en el Sur

BAHIA BLANCA. — El personal de Yacimientos Petrolíferos de Comodoro Rivadavia decidió ayer transformar la huelga por 72 horas que había declarado para las 4 del lunes en un paro por tiempo indeterminado.

Tal mutación se operó en forma automática, dado que en la asamblea del domingo, en que se había resuelto la adhesión a los obreros de La Plata, estaba previsto que sería un movimiento de resistencia sin tope en el caso de que se adoptaran por parte de las autoridades medidas de represión o la detención de obreros.

Fue considerada represiva la disposición por la cual se intervino la filial Comodoro, del SUPE, y las detenciones callejeras ocurridas en horas de la tarde en calles céntricas de la ciudad patagónica, ante el conocimiento de que las autoridades legítimas del sindicato se habían visto precisadas a dejar sus funciones y a evacuar la sede social.

Jornada de agitación

La primera de la serie de noticias, que a lo largo del día habrían de conmover la vida habitualmente quieta y pacífica de Comodoro Rivadavia, se conoció a las 9 de ayer, al difundirse la información de que los obreros de Pico Truncado, Caleta Olivia y Cañadón Seco, es decir, la filial Santa Cruz Norte, del SUPE, no se plegaría a la huelga.

Ello causó decepción en los medios obreros vinculados a este conflicto.

Posteriormente, a las 12, ya circulaba el rumor de que la filial Comodoro Rivadavia sería intervenida y desde ese instante comenzaron a congregarse en el local de los obreros enclavado en el barrio General Mosconi decenas de trabajadores prontos a seguir el curso de los sucesos que entonces aparecían ya como inevitables. La versión quedó confirmada plenamente a las 15, en momentos en que se hizo presente en el SUPE, en medio de un gran despliegue policial, el señor Domingo Florencio Iglesias, acompañado por el escribano Marcos Angelini.

Los 150 obreros reunidos en ese momento en la sede de la filial, tuvieron un instante de vacilación, sin saber qué actitud adoptar frente a la presencia del interventor.

Entrega del local gremial

En cambio, el secretario general, señor Víctor Bersan, tomó la iniciativa y descendió las escaleras para saludar a los visitantes, sin tratar de desconocer la representación de que habían sido impuestos o investidos. Inclusive, aclaró que el hecho (la intervención) no estaba prevista por ellos. Seguidamente, el señor Iglesias explicó el motivo de su presencia, señalando que llevaba en su portafolios el decreto que lo designaba interventor.

Poco más tarde se dirigieron a las oficinas centrales de la secretaría del SUPE, donde el secretario general expresó que debía producirse una pequeña demora que lamentaba, pues no podía actuar hasta tanto no se presentara el representante legal del SUPE. Una vez lograda la concurrencia del apoderado, dijo que se comprometía a desalojar el edificio y entregarlo a la intervención.

Luego arribó el doctor Nicolás Padrós, asesor legal del SUPE, para tomar intervención en el trámite, desarrollándose éste normalmente. Aplaudido por sus compañeros, a quienes no desalentaba la actitud oficial, el señor Barsán se abrazó con ellos y se retiró en su compañía, mientras entonaban las estrofas del Himno Nacional argentino.

Pasaron así en medio de las cerradas filas de policías y fuerzas del orden, que acordonaban el lugar.

Cierre con precintos

El apoderado entregó al interventor el balance y detalle de los muebles y útiles, que había sido confeccionado de exprofeso en previsión de lo que hallada en orden por la intervención. Esta, no obstante, conacontecía documentación que fue troló las existencias de bienes y procedió a precintar las puertas y ventanas del enorme edificio social, contándose la colocación de 98 precintos.

El interventor había explicado, previamente, cuáles eran sus propósitos, y trató con toda deferencia a los obreros que se disponían a retirarse.

Ruidosas manifestaciones

No habían concluído, empero, allí, las peripecias del día. A media tarde, exactamente a las 18.10, de improviso, el centro de Comodoro Rivadavia se vio convulsionado por compactos grupos de manifestantes, obreros de YPF en huelga, que a viva voz reclamaban por los hechos que los llevaron a adoptar las medidas de fuerza en vigor.

Tropas de seguridad, integradas por efectivos de la Policía Federal, de la policía de la provincia y de la Prefectura Nacional Marítima, que en número de 220, incluido oficiales, patrullaban las cercanías, acudieron al punto de concentración, donde posteriormente un grupo estimado en 680 obreros se hacía fuerte desacatando las órdenes de dispersión. Se produjeron entonces corridas y refriegas y se observó cómo la policía atacaba con sus bastones a los manifestantes, que resistieron largamente la tentativa de disolverlos.

El orden quedó restablecido después de una hora y media de duro accionar. Se practicaron ocho detenciones, sabiéndose que poco más tarde todos los demorados habían recuperado la libertad. La policía de la provincia, en una nota dada a conocer por distintos medios informativos, declaró que no es deseo de las fuerzas de seguridad impedir la libertad gremial, pero sí —valiéndose de las disposiciones del edicto número 6 de la ley provincial— debe por todos los medios disolver desfiles, manifestaciones o reuniones por razones de seguridad.

Reunión en la CGT

Ante el temor de que la policía continuara efectuando detenciones, en la carencia ya de local social, los obreros en huelga acudieron, en buen número, al edificio de la CGT donde se advertía la presencia de personal de la Prefectura, que había establecido una guardia por orden del jefe de policía de la provincia del Chubut.

Los ocupantes de la CGT fueron invitados a desalojar ese local, otorgándoseles todo tipo de garantías en el sentido de que no se les detendría. Efectivamente, así ocurrió.

Datos diferentes

Hasta ayer, a las 15, según las autoridades de YPF, el 58 por ciento de los obreros de Comodoro Rivadavia habían concurrido a sus tareas. En cambio, la filial del SUPE declaró que la concurrencia llegaba sólo al 10 por ciento, o sea que el paro se cumplía con un ausentismo del 90 por ciento, idéntico al del día anterior.

Anoche se informó oficialmente en los medios gremiales de Comodoro Rivadavia que el paro de 72 horas se había convertido en una huelga por tiempo indeterminado ante la intervención de algunas detenciones. Los mismos medios obreros señalaban su optimismo en cuanto al afianzamiento de su actitud, que lejos de verse disminuida —dijeron— por las contrariedades que soportaban, ganaba en fuerza precisamente ante las contramedidas dispuestas.

En La Plata

LA PLATA. — Sin variantes de trascendencia transcurrió otro día más de huelga de los empleados y obreros de la destilería del puerto local, que siguen, como es de suponer, muy atentamente las informaciones que se difunden sobre la situación planteada en los yacimientos de Comodoro Rivadavia y Santa Cruz.

La preocupación general en Berisso y Ensenada, sobre todo, donde reside la mayor parte de los huelguistas, continúa sumamente tensa después de más de un mes de huelga. El problema económico en muchos hogares se está haciendo sentir, evidentemente, máxime cuando no se vislumbra una pronta solución.

La situación en la planta presenta escasas alternativas. Ayer entraron a trabajar 14 soldados y mecánicos contratados recientemente, después de los exámenes médicos y de aptitudes profesionales, y para los próximos días se aguarda contratar a ingenieros y técnicos que se han presentado al llamado de la administración central de Buenos Aires. Durante la jornada de labor de la víspera se procesaron 14.000 metros cúbicos de petróleo crudo a través de los "topping" 4, 5 y "A", que vienen funcionando sin dificultades. Probablemente, en estos días, comenzará a producir la planta de vacío que elabora lubricantes de diversas clases, y ya ha terminado, según las informaciones recogidas, la limpieza del "craking" catalítico, pero la producción de esta parte de la planta demorará mucho tiempo más, y por supuesto, a elevado costo.

Llegó anoche el financista sueco M. Wallenberg

En un avión de Cruzeiro Do Sul, llegó anoche a nuestra ciudad el financista sueco señor Marcus Wallenberg, quien, en su carácter de presidente del directorio de la compañía Atlas Copco, se propone asistir a la inauguración oficial en la Argentina de las actividades de esta empresa dedicada a la fabricación de maquinarias compresoras de aire.

Mañana será recibido a mediodía por el presidente de la Nación, y luego por el ministro de Economía, asistirá hoy a un almuerzo en la residencia del embajador de Suecia, con la participación del doctor Krieger Vasena y otros miembros del equipo económico.

De prominente figuración en las actividades económicas y financieras de su país, el señor Wallenberg —que recientemente

trató, durante la visita del doctor Krieger Vasena a Suecia, diversos temas relacionados con el programa de inversiones que el mencionado grupo se propone concretar en nuestro medio— nació en Estocolmo en 1899 y se graduó en la Facultad de Ciencias Económicas de esa ciudad en 1920. En 1925 fue nombrado subgerente de Stockholms Enskilda Bank, dos años después subdirector gerente y en 1946 director gerente y vicepresidente del directorio, cargo éste que ejerció hasta 1958. En la actualidad preside o integra como vicepresidente o miembros las siguientes compañías suecas y foráneas: Allmänna Svenska Elektriska AB; Kopparfors AB; Telefon AB L. M. Ericsson; SAAB; AB Scania-Vabis; Scandinavian Airlines System (SAS); The Liberian Swedish-American Minerals Co.; Liberian Iron Ore Limited and Incentive AB; Stora Kopparbergs Bergslags AB; AB Svenska Flaktfabriken and AB Electrolux. Es, además, uno de los fundadores de ADELA, Asociación para el Desarrollo de América latina.

Con dirigentes de la industria habló Felipe Herrera

Una intensa actividad desplegó durante su segunda jornada de permanencia en nuestra ciudad el presidente del Banco Interamericano de Desarrollo, doctor Felipe Herrera, quien suscribió el acuerdo para uno de los aportes que dejará concretados durante su estada —95.000 dólares para el Instituto Di Tella— y mantuvo una amplia conversación con las autoridades de la Unión Industrial Argentina sobre la participación de la industria local en las licitaciones internacionales convocadas por el país.

Por la mañana, el doctor Herrera, acompañado por los integrantes de su comitiva, fue recibido por el presidente del Banco Central, doctor Pedro E. Real, con quien mantuvo una breve plática. Posteriormente, en la sede del Banco, firmó el acuerdo para el subsidio al Centro de Investigaciones Económicas del Instituto Torcuato Di Tella, y en seguida se dirigió a la Unión Industrial, donde la junta ejecutiva, encabezada por el señor Elbio M. Coelho, agasajó al visitante con un almuerzo. Participaron de la reunión el director del Banco Interamericano, Dr. Carlos Brignone; el representante local de la institución, doctor Carlos Paz, y otros funcionarios del BID. El tema de las conversaciones se centralizó en el reciente intercambio de notas entre la Unión y el Banco; es decir, los principios expuestos por el ministro de Economía argentino en la reunión del Banco Mundial y del Fondo Monetario. Fundamentalmente, se expuso al doctor Herrera y sus acompañantes la necesidad de que se creen condiciones para que existan en los países latinoamericanos demandas constantes de equipos producidos por las industrias locales, para que éstas puedan trabajar económica y eficientemente; la preferencia que las ofertas de proveedores locales deben tener en las licitaciones internacionales, para lo cual en la comparación con las ofertas de los países industrializados deben tenerse en cuenta los precios de mercado interno; y la necesidad de un apoyo crediticio del BID y de otros organismos financieros internacionales que coincidan con esa política.

Por la tarde, el doctor Felipe Herrera visitó las obras del río subterráneo que construye, con aporte del Banco, Obras Sanitarias de la Nación entre el depósito Ing. Paitoví —Entre Ríos y Constitución— y la ciudad de Lanús, para la provisión de agua potable. El visitante fue acompañado en su recorrida por el administrador general de Obras Sanitarias, Ing. Jorge Piana, y un grupo de técnicos de la entidad.

Más tarde asistió a la inauguración del Banco Sindical, según informamos por separado, y por la noche asistió a una comida con que fue agasajado por el embajador de la República Oriental del Uruguay, Dr. Julio Lacarte Muró.

Hoy el Dr. Felipe Herrera visitará por la mañana al intendente municipal de la Ciudad de Buenos Aires, general Manuel Iricíbar, con quien recorrerá el Barrio Almirante Brown que se construye también con aportes del BID. A mediodía será recibido por el canciller, Dr. Nicanor Costa Méndez, y, posteriormente, asistirá a un almuerzo que ofrecerá en su honor el presidente del Banco Central. Por la tarde mantendrá reuniones de trabajo con directores y funcionarios de nuestra institución financiera, y más tarde visitará al titular del Consejo Nacional de Desarrollo, contralmirante Francisco Castro. Por la noche asistirá a una comida ofrecida en su honor por el embajador de los Estados Unidos, Sr. Carter Burgess.

Científicas

Cirugía infantil

A partir de hoy y hasta el sábado, se efectuarán en Neuquén las VI Jornadas Argentinas de Cirugía Infantil, con participación internacional. Entre otros especialistas extranjeros intervendrán los doctores John H. Fisher, de los Estados Unidos y José A. Soto, del Uruguay. Preside la comisión organizadora el doctor Sebastián A. Rosasco.

Medicina británica

La Sociedad Argentina de Historia de la Medicina efectuará mañana, a las 10.30, en el Hospital Británico, Perdriel 74, una sesión extraordinaria dedicada a la medicina británica.

Seminario

El Centro Médico Psicosocial, juntamente con ACTA —Fondo para la Salud Mental—, efectuará un seminario sobre problemas de la tarea médica los días 8, 9 y 10 del mes próximo. La inscripción se puede efectuar en Santa Fe 3651, de 8 a 18.

Biología y medicina nuclear

La Asociación Argentina de Biología y Medicina Nuclear efectuará entre el 4 y el 8 del mes próximo el II Congreso Latinoamericano de Sociedades de Biología y Medicina Nuclear, que es auspiciado por la Secretaría de Salud Pública, la Comisión Nacional de Energía Atómica, el Consejo Nacional de Investigaciones Científicas y Técnicas y la Organización Internacional de Energía Atómica. La sesión inaugural se efectuará el domingo en el Salón Dorado del ex Concejo Deliberante.

Ginecología

Entre el 25 y el 29 de noviembre se desarrollará un curso de ginecología para graduados en el salón auditorio de Química Argentina, Larrea 790, bajo la dirección del doctor Pedro L. M. Pasi, con este temario: Mal formaciones vulvovaginales, El uréter pelviano en ginecología, Eventualidades quirúrgicas del abdomen que debe afrontar el ginecólogo, Amenorrea y esterilidad, Eje hipotálamo hipofisario y esterilidad, Algias sacrolumbares en ginecología y Radiodiagnóstico ginecológico. Para informes e inscripciones se atiende en el Servicio de Ginecología del Hospital Ramos Mejía, sala 8, teléfonos 97-5243 y 7528, de 8.30 a 11.30, y por los teléfonos de los coordinadores, doctores Osvaldo A. Longo y Jorge R. Ruggiero, 84-4346 y 60-0446, de 17 a 20.

El Consejo Asesor Rural

Preside el Ing. García-Mata la constitución del Consejo Asesor de Política Agropecuaria. A su derecha aparecen el Ing. Reichart; los Sres. Gómez Alzaga, Zorreguieta y Volando y a su izquierda, los Sres. Zemborain y Cárdenas Madariaga

(Cont. de la 1a. pág., 2a. col.)

mo para la necesaria coordinación de acción de las entidades oficiales y privadas en el desarrollo y cumplimiento de la política agropecuaria nacional".

Inmediatamente se realizó la primera reunión plenaria en la que se consideró la reglamentación interna y el calendario de sesiones, conviniéndose en que las extraordinarias se celebren mensualmente y las extraordinarias a pedido de cualesquiera de las partes, es decir la oficial y la privada. Según manifestaron los miembros del Consejo al finalizar la reunión, entre los temas por considerar que no admiten demora, figuran el de la situación de la lechería, carnes y granos y el plan del CONADE sobre estrategias y políticas agropecuarias. En definitiva es propósito del organismo formular políticas definitivas y no soluciones transitorias sobre estos y otros temas.

El doctor Cárdenas Madariaga reiteró que en el seno del Consejo existe, entre otras, amplia coincidencia sobre la significación de los impuestos a la exportación dentro de la economía agropecuaria y de la necesidad de armonizar sus intereses con los de otros sectores en juego. Los señores Volando y Zorreguieta convinieron en que el organismo tendrá la suficiente flexibilidad para el tratamiento de los temas que interesen no sólo al Gobierno sino también a los sectores rurales.

Educación

Denominaráse Mariano Echegaray una escuela

Hoy a las 15.30 se impondrá el nombre de Mariano Etchegaray a la Escuela Normal y sus anexos de la ciudad General Belgrano, en La Matanza, en una ceremonia que presidirá el subsecretario de Educación, Dr. Juan Rafael Llerena Amadeo, quien se referirá a la personalidad del doctor Etchegaray, eminente figura de la medicina nacional, fallecido en 1954. Al extinto profesional, de intensa y fecunda actuación en la cátedra y en su carrera médica, débense, entre otras iniciativas, la creación de los cursos de puericultura en las escuelas normales y las cooperadoras escolares. En el mismo acto hablará, asimismo, el director de la escuela, profesor Julio César Semenzato.

Apadrinan una escuela los Granaderos

Hoy a las 10.30 el Regimiento de Granaderos a Caballo General San Martín, apadrinará la escuela y jardín de infantes número 30 del Consejo Escolar IX, en la avenida San Martín 4903. Asistirá a la ceremonia el presidente del Consejo Nacional de Educación, profesor Jorge F. Oliver.

Visita de un coro polifónico

Desde hoy hasta el martes visitará la Capital Federal el Coro Polifónico del Instituto Nacional del Profesorado Secundario de Catamarca, invitado por el Coro Estable del Distrito de Morón —Escuela Nº 8 de Haedo—, agrupación que en julio visitó la referida provincia. El coro visitante actuará en diversos escenarios: pasado mañana a las 20.30, por Radio Municipal, y el próximo lunes la Escuela No. 8 de Haedo, Tacuarí 648.

Misa

El personal que presta servicios en la casa central del Consejo Nacional de Educación, hará oficiar hoy, a las 19.30, una misa en memoria de los compañeros fallecidos. La ceremonia tendrá efecto en el vestíbulo de entrada de dicho edificio, Pizzurno 935.

Especialidad en mecánica

En el CONET fue realizada la firma del convenio por el que la empresa Castelar S.A. I.A. implantará cursos de formación profesional acelerada de aquel organismo en las especialidades de mecánicos de hilanderías, de telares y de acabado de telas, ajustadores, electricistas y cañistas. El CONET proveerá de un servicio de cooperación técnica, asistencia específica y asesoramiento. Para destacar la significación del acuerdo hablaron el presidente del organismo, general Ovidio J. Solari, y el director general de la empresa, ingeniero

El rompehielos y su apoyo a la base aérea Teniente B. Matienzo

A bordo del rompehielos General San Martín se realizó una conferencia de prensa para informar sobre detalles de la próxima campaña naval antártica. Estaban presentes el comandante del Grupo Naval de Tareas Antárticas, capitán de navío Horacio Arturo Ferrari; el comandante del rompehielos, capitán de fragata Aldo De Rosso; el comandante del transporte Bahía Aguirre, capitán de fragata Hello Saint Jean y el jefe del Estado Mayor del Grupo Naval de Tareas Antárticas, capitán de fragata Carlos Evald Arnold, además de otros oficiales de la Armada.

El capitán Ferrari informó que mañana se inicia la campaña de 1968|69, con la zarpada, a las 15, del rompehielos, desde la Dársena A. Expresó luego que debe realizarse el relevo de las dotaciones y el reabastecimiento de los Destacamentos Navales Orcadas y Petrel, de las bases del Ejército Esperanza y General Belgrano, de la base de la Fuerza Aérea, Teniente Benjamín Matienzo y de la Estación Científica Almirante Brown. Además se habilitará durante el verano el Destacamento Naval Melchior donde un grupo de científicos —un hombre y cuatro mujeres— realizarán estudios sobre biología marina.

La Base Matienzo

El capitán Ferrari sostuvo luego un diálogo con los periodistas en torno de las dificultades para el abastecimiento de la Base Teniente Benjamín Matienzo, de la Fuerza Aérea.

Dijo también que el estado de los hielos había impedido llegar en los dos últimos años a la citada base pero que confiaba en que podría penetrarse ahora, de acuerdo con los estudios realizados. Manifestó que se trabajaría muy especialmente a partir del 15 de noviembre, que es el momento óptimo para el intento y que el rompehielos llevará con destino a la base Matienzo, en su primera etapa, unas 200 toneladas de carga.

Llegado el caso —continuó— desde el rompehielos se operará con helicópteros y se apelaría al recurso de desembarcar la carga en Esperanza o Petrel, si fuera necesario, para desde allí, abastecer a Matienzo. Ese buque realizará además una campaña oceanográfica en el mar de Weddell, continuación de la que inició con la unidad similar Glacier, de los Estados Unidos. El General San Martín cubrirá cuatro etapas: las tres primeras para el reaprovisionamiento y relevamiento del personal y la última para llevar autoridades a la Antártida. Además se tratará de rescatar el avión Beaver que cayó en Islas Argentinas en ocasión de las operaciones para trasladar a Buenos Aires al ciudadano británico James Kenneth Portwine. También informó que el transporte Bahía Aguirre zarpará el 7 de noviembre.

Ejercicios con cohetes desde el crucero Belgrano

BAHIA BLANCA. — Pudo confirmarse ayer una información difundida en la Capital Federal sobre el inminente comienzo de pruebas en navegación del crucero General Belgrano, sometido a reparaciones durante más de un año en la base naval, para adaptarlo al uso de cohetes mar-aire del tipo denominado Sea Cat y sobre cuya instalación informáramos oportunamente.

La cubierta del General Belgrano fue desmantelada parcialmente, según trascendió, despojándosela de torres de cañones para instalar en su reemplazo las rampas de lanzamiento de los misiles. Estos fueron adquiridos en Gran Bretaña y sometidos a un proceso de modernización en Italia. Trabajaron en el montaje de los disparadores y dispositivos de control, técnicos ingleses e italianos radicados en Puerto Belgrano como asimismo marinos de nuestra Armada, que siguieron cursos de especialización en países europeos.

El crucero se hará a la mar el 4 del mes próximo y permanecerá en navegación durante unos diez días, tiempo durante el que serán probadas las reformas efectuadas a la nave para responder a nuevos requerimientos y los cohetes en sí.

Aprenda usted cómo se se puede inmigrar a los

EE.UU. de A.

legalmente

Diríjase a nosotros solicitando un cuestionario gratis que permitirá a uno de los principales expertos norteamericanos en asuntos de inmigración aconsejarle sobre las posibilidades legales de inmigrar a los EE. UU. de A. permanentemente. No se deje engañar, economice sumas grandes de dinero. Conozca las disposiciones variables del Gobierno de los Estados Unidos. (Favor de contestar en inglés)

Eurplace Associates, Inc.
37 West 39 Street
New York, N. Y., 1.018 USA

El prefecto nacional marítimo lee su discurso. A su derecha, el comandante en jefe de la Armada, acompañado por jefes y oficiales de la prefectura

El Día de la Prefectura

Festejóse ayer el Día de la Prefectura con diversos actos que tuvieron efecto en esta capital, localidades vecinas y en el interior del país.

A las 10 se rindió homenaje a Brown ante su monumento. Posteriormente, en la Dirección Nacional recibieron medallas Bodas de Oro el prefecto mayor Javier de la Fuente, el prefecto Tomas Z. Cogan y los subprefectos José A. Valdez y Luis J. Minetto.

Actos de arrojo

Como es tradicional en esta celebración, por la tarde se efectuó la entrega de premios por actos de arrojo en una ceremonia que se realizó en la Prefectura de Zona del Río de la Plata y que presidió el comandante en jefe de la Armada, almirante Pedro A. J. Gnavi. Participaron de la ceremonia el prefecto y el subprefecto nacional marítimo, contralmirante Carlos Sampietro y prefecto inspector general Ricardo A. Bierwerth, respectivamente; directores, jefes y oficiales de la institución e invitados especiales.

En la ocasión pronunció un discurso el prefecto nacional marítimo, quien se refirió a las tareas a cargo de la Prefectura. Destacó que está en estudio la ley orgánica que adecuará la institución a las circunstancias actuales.

A continuación recibieron premios por actos de arrojo el subprefecto Héctor C. Filippini, el oficial principal Norberto Iglesias, los subayudantes primeros Miguel E. Escobar, Ernesto Escobar, Santiago A. Montes y Ramón M. García, los subayudantes segundos Manuel M. Rivero y Argentino R. García, los marineros Rubén V. Locker y Saturnino Ledesma, el cabo José A. Salvatori, los señores Darío A. Insaurralde, Leonardo Todisco, Oscar A. Ortiz y Luis Barreto y el subayudante de segunca Ale G. Yaguedu.

Conferencias

Programa para hoy

"Historia del teatro: El teatro nacional", por **Edmundo Guibourg**, con el patrocinio del Instituto Nacional de Estudios de Teatro, a las 17.45, en Y.P.F., Avda. Diagonal Roque Sáenz Peña 777.

—"La ciudad como problema histórico-social", por **José Luis Romero**, a las 19, en el Instituto de Intercambio Cultural Argentino Israeli, Paraguay 1535.

—"Claves simbólicas de la literatura contemporánea", por **Armando Asti Vera**, a las 19, en el Colegio Libre de Estudios Superiores, Santa Fe Nº 1145.

—"La lírica porteña en la década del 20: Florida y Boedo", por **César Rosales**, a las 21, en la Sociedad Hebraica Argentina, Sarmiento 2233.

—"Italia en Aviñón", por **Martín Aldao (h.)**, con diapositivas, a las 18.30, en el Instituto Italiano de Cultura, Marcelo T. de Alvear 1119.

—"La filosofía como hermenéutica: Heidegger y Ricoeur", por **Ansgar Klein**, a las 19, en el Instituto Goethe, José E. Uriburu 1222.

—"Guillaume Apollinaire (en conmemoración del cincuentenario de su muerte)", por **Félix Gattegno** y **Lucien Mercier**, con ilustraciones poéticas y musicales, a las 18.30, en la Alianza Francesa, Córdoba 946.

—"Arte actual: de Mondrian al arte Pop y Op", por **Ricardo J. Alexander** (ciclo "Cien años de arte y arquitectura"), a las 19, en el aula 403 de la Facultad de Ingeniería, Paseo Colón 850.

—"La investigación sociológica en las artes plásticas", por **Germán Kratochwil**, con el patrocinio del Museo de Arte Moderno, a las 18.30, en el Banco Municipal de Buenos Aires, Sarmiento 611, 6º piso.

—"Hombres de ciencia extranjeros en la Argentina en el siglo XIX", por **Leticia Halperín Donghi**, con el patrocinio de la Fundación de Investigación Interdisciplinaria, a las 19, en el Centro de Estudios de Ciencias, Chile 1481.

—"El artista contemporáneo, el mercado y el consumo", por **Osvaldo Romberg**, con el patrocinio del Centro de Investigaciones Sociales y Económicas, a las 19.30, en la Asociación de Abogados de Buenos Aires, Uruguay 485.

—"El plan Europa: trabajo y defensa para la comunidad argentina", por el general **Eduardo Juan Uriburu**, a las 20.15, en el Centro de Estudios Superiores San Alberto Magno, Lima 383.

—"El comunismo y la democracia", por **Eliseo W. Besasso**, con el patrocinio del Centro Anticomunista Democrático Argentino, a las 19, en Carlos Calvo 2851.

—"Magia y hechicería en el África animista", por el canónigo **José E. Mosé**, con diapositivas, a las 18.30, en Posadas 1725.

—"El doctor Juan Madera, primer médico-cirujano del ejército argentino, por **Dora Ortiz de Cacciola**, con el patrocinio de la Institución Mariquita Sánchez de Thompson, a las 18.30, en el Círculo Militar, Santa Fe 750.

—"Divagaciones poéticas", por **Laila Neffa de de la Plaza**, a las 18.30, en el Club Oriental, San Martín 967.

—"En tierra italiana: Florencia... Venecia", por **María Elena Basaldúa**, con diapositivas, a las 19.30, en la parroquia del Patrocinio de San José Ayacucho 1064.

—"Jerarquización de la mújer a través de la legislación", por **Oscar Levinton**, a las 18.15, en el Consejo Argentino de Mujeres Israelitas, Riobamba 1020, 1er. piso.

—"La psicoterapia vista por el paciente", por **Jorge Menéndez**, a las 19.30, en el Centro de Integración Psicológica, Esmeralda 779, p. 1º.

—"Delincuencia y rebeldía juvenil", por **José E. Terza**, a las 20, en el Key Club, Darregueira 2970.

—"Galápagos, templo de la evolución", por **Francisco Erize**, con diapositivas en colores, a las 19, en el Museo Argentino de Ciencias Naturales Bernardino Rivadavia, avenida Angel Gallardo 470.

—"Imágenes de algunos países árabes", por **Julieta Gómez Paz**, con el patrocinio del Centro Islámico, a las 20.30, con diapositivas, en Rivadavia número 5581.

—"El progreso industrial y rural alcanzado por la República de China en Taiwan (Formosa por la obra del gobierno democrático del presidente Chiang Kai-shek", por **Luis César Perazzo**, con films documentales, con el patrocinio de UDEA, a las 19.50, en Carlos Calvo 2851.

—"Roles profesionales y sociedad en la Argentina", por **Julio F. Aurelio y Luis A. Rigal**, a las 18.30, en la Fundación Servicio Social en la Empresa, Aráoz 1819.

—"Responsabilidad de los padres en la elección vocacional de los hijos", por **Armando U. Gatti**, a las 20, en el Instituto de Ciencias de la Comunicación Social, avenida Quintana 142.

—"Enfoque y contenido de los estudios secundarios", por **Sonia Stengel**, con el patrocinio de la Sección Femenina del Colegio San Pablo, a las 20.30, en Rodríguez Peña 640.

—"La comunicación en las empresas", por **Roberto Anzilotti**, a las 18.30, en la Sociedad Argentina de Grafología, Rivadavia 1350 - Avenida de Mayo 1343 (subsuelo Galería Avenida).

—"Costos en galvonotecnia", por **Mario J. Domínguez**, con el patrocinio de la Asociación Argentina de Acabado de Metales, a las 19, en el Centro Argentino de Ingenieros, Cerrito 1250.

—"Escuela para padres: cómo jugar con nuestros niños", por **María Esther García Arzeno**, a las 21.30, en el Jardín de Infantes Peter Pan, Amenábar 1045.

—"Relaciones familiares: los rebeldes y los tímidos", por **Fanny L. de Baranchuk**, a las 20, en la Escuela para Padres y Educadores de Buenos Aires, Charcas 2387.

—"Vida y obra de altos iniciados en la magna sabiduría", por **Lola Otero de Petrelli**, a las 19.15, en la Biblioteca El Conocimiento Propio, Hipólito Yrigoyen 724, piso 1º.

"Hipnosis: teoría y práctica", por **Herminio Castellá**, a las 19.45, en el Instituto Uranos, Corrientes 2322, piso 13, local 1304.

—"El arte de vender: la psicología social", por **Juan E. González** y otros oradores, a las 20.15, en el Instituto de Cultura Gremial, Junín 1063.

—"Botica de las palabras: no se vende nada, se conversa", por **Alejandro Borges Jofré**, a las 18.45, en el Psico-Club William James, Hipólito Yrigoyen 1516, 1er. piso.

—"La parálisis infantil y el criterio naturista", por **José Rodríguez**, a las 19, en la Asociación Naturista de Buenos Aires, Cangallo 2541.

—"Obesidad y alcoholismo", por **Jaime Braver**, a las 21, en el Centro Médico Modelo, Corrientes 4159.

El Chocón como fuente de trabajo

El Chocón-Cerros Colorados es un vasto complejo de obras que se iniciarán este año y que estarán terminadas en 1977. Está ubicado en plena meseta patagónica sobre los ríos Limay y Neuquén, a 80 kilómetros al sudoeste de la ciudad de Neuquén. La importancia capital de las obras, que transformarán totalmente la economía patagónica y proveerán energía eléctrica a vastas regiones del país —entre ellas Buenos Aires— ha determinado expectación en diversos sectores y singularmente en el mercado de trabajo. Gran cantidad de trabajadores y personas de modesta situación económica consideraban que el proyecto El Chocón-Cerros Colorados abría perspectivas fabulosas de empleo. Esa creencia dio origen a algunas situaciones lamentables. Se dio el caso en Tandil. Allí en octubre del año pasado se inició, aunque al parecer sin un fin delictuoso, una activa campaña para anotar postulantes a dichas obras, a raíz de lo cual varios trabajadores dieron preaviso de renuncia a sus empleadores y se sabe de un comerciante que liquidó sus negocios.

Por estos casos la empresa Hidronor se dirigió por nota a los gobernadores de las provincias para alertarlos sobre las posibilidades reales del proyecto como fuente de trabajo y señalar los obvios trastornos de tipo social que podrían producirse de no remediarse la situación. Destacó así que el total de personas que trabajarán en las obras no excederá de 2000 y que las solicitudes recibidas cubren con holgura las necesidades. Igualmente, y ante la posibilidad de que su propia acción esclarecedora no fuera suficiente, aquella empresa estimó conveniente una acción mancomunada de cada gobierno con la compañía en salvaguardia de los intereses de la población, a fin de que los presuntos emigrantes sean disuadidos explícitamente de viajar a la zona sin contar con un contrato previo en firme.

En concreto, el personal requerido para todos los trabajos de El Chocón es el siguiente: 300 obreros para la construcción de la villa residencial del personal que atenderá la central hidroeléctrica y 1500 obreros para la construcción de esta central y de la represa en el Limay. Una vez terminadas las obras se requerirán unos 300 operarios, como máximo, para mantenerlas en funcionamiento.

Por lo demás, el número de 1500 obreros es sólo para el momento del máximo de trabajo en las obras, pues durante la mayor parte de ejecución se requerirá un número inferior. Esto en cuanto a El Chocón. Cerros Colorados exigirá dentro de varios años, y en forma escalonada, conforme con la marcha de las obras, un plantel humano bastante más reducido. Por otra parte, los trabajadores serán contratados, en lo posible, entre la población local.

Universidades

DE BUENOS AIRES

Rectorado

Becas

Ha quedado abierta la inscripción de los alumnos de la Universidad de Buenos Aires que aspiren a obtener o renovar becas para el curso lectivo de 1969.

Podrán optar a ellas tanto los de las distintas facultades como los del Colegio Nacional de Buenos Aires y de la Escuela Superior de Comercio Carlos Pellegrini, que estén comprendidos en las disposiciones vigentes en cuanto a buen rendimiento en los estudios y modestia de recursos.

Se autoriza especialmente la recepción de solicitudes de becas universitarias de los alumnos que se encuentren cursando el último año del ciclo secundario. Las becas serán adjudicadas una vez acordada la inscripción definitiva, por parte de las respectivas facultades, para el año 1969.

El concurso vencerá el 15 de noviembre, y las solicitudes deberán ser presentadas en la Dirección de Asuntos Estudiantiles, Azcuénaga 280, piso 9º, de lunes a viernes, de 9 a 18.

DEL SALVADOR

Medicina

Terapéutica clínica

En noviembre próximo se dictará un curso sobre "Progresos de terapéutica clínica", dirigido por el doctor Matías Martínez, con la coordinación del doctor Atilio J. Barbeito.

97-6003

Es Blicamcepero

Mi solución en muebles

Solicite decorador sin compromiso. Con seguridad absoluta y su total complacencia RAFAEL CEPERO estudiará en su ambiente la directa solución.

Hoy más que nunca triunfa la decoración simple y sobria: "NO SE MOVILICE HASTA HABER AGOTADO LAS RELACIONES CON

Blicamcepero, Jujuy 477

Del presupuesto y forma de pago, es lo último que conversaremos. Gracias

Blicamcepero

COMPRO

LABORATORIO MEDICINAL HABILITADO

SIN MARCAS NI PRODUCTOS

CAPITAL O GRAN BUENOS AIRES

POR CARTA UNICAMENTE: ZIRO 30, FLORIDA 337, Cap.

En Plaza Francia

TORRE

GUIDO Y AGUERO

excepcional piso con terraza

- **precio fijo**
- **plazo de entrega garantizado**

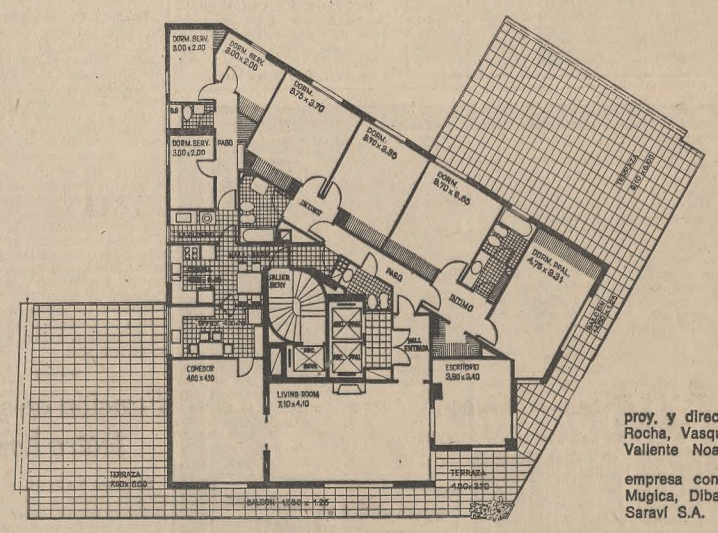

proy. y direc. arquitectos. Rocha, Vasquez Mansilla, Valiente Noailles.

empresa constructora: Mugica, Dibar, Echagüe, Saravi S.A.

ETICA Publicitaria

vende **MUSICA ECHAGUE S.A.**
Uruguay 667 - Piso 5º - Tel. 46-3783/3486/3821

Miami lo invita Lan lo lleva

Su Agente de Viajes lo asesora

Ahora también en sus nuevos SUPER JET BOEING 727, en clases: primera y turista

LAN
LA LINEA AEREA INTERNACIONAL DE CHILE

Córdoba 879 - Tel: 31-5334-35-36-37-38 - Cap. Fed.

ANA

A TODO ESTE PUBLICO VENDALE USTED

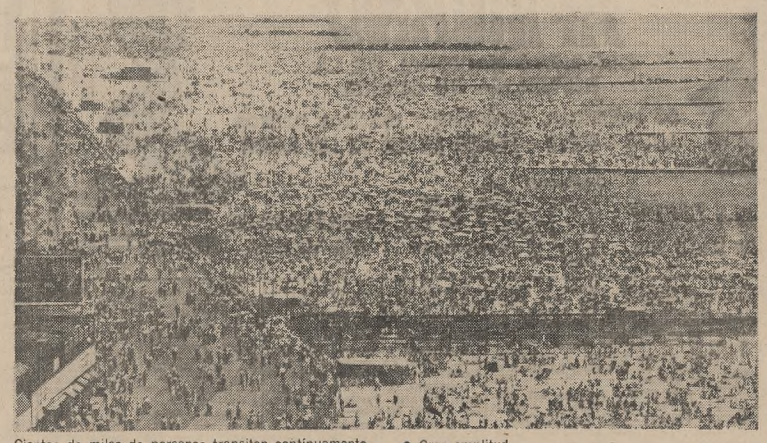

Cientos de miles de personas transitan continuamente por las **4 vías de circulación de Gran Galería Cabildo, Boulevard Marítimo, Avenida Colón y Alsina, frente al mar.**

Atiéndalas usted, con su comercio instalado en uno de estos lujosos y funcionales locales, que puede **comprar,** por una cuota mensual de **$ 19.000, o alquilar,** desde $ 10.000 mensuales.

- Precio fijo e inamovible.
- Vidrieras instaladas.
- Entrepisos.
- Gran amplitud.
- Múltiples detalles de terminación.
- Muchísima luz.
- Música funcional.
- **3 grandes locales en subsuelo con instalaciones especiales para confitería, restaurant, boite, etc.**
- **Gran playa de estacionamiento enfrente.**

Realice la mejor inversión en lo mejor de Mar del Plata. Consúltenos.

En Mar del Plata, fuente inagotable de negocios, la Gran Galería Cabildo es ahora SU negocio. Los mejores locales, la mejor ubicación y una oportunidad excepcional. Decídase.

En el mismo edificio departamentos de 1 y 2 ambientes en 120 cuotas mensuales

VENDE Y ALQUILA **LANUSSE Y CIA. S.A.**

En Mar del Plata: Alsina 2120

En Buenos Aires: San Martín 232 Tel. 46-2994/7542/5095

MARK

Calidad y economía

AHORA TAMBIEN EN

LOMAS DE ZAMORA

ITALIA 20 (ESQ. LAPRIDA)

CAMA SUPERPUESTA
Lustrada en color peteribí.
precio al contado
$ 11.111
Con una tercer cama
$ 16.666
La fabricamos a la medida que Ud. la necesite.

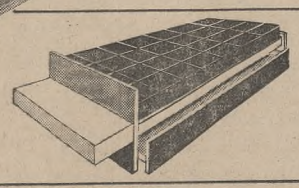

BIDIVAN: (2 camas)
Con mesa adosada.
Precio al contado mueble solo
$ 11.111

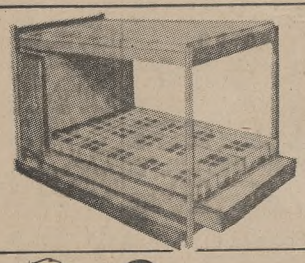

GAVUTRIPLE
Tres camas en el espacio de una, sin guarda-almohadas ni mesa
precio al contado mueble solo
$ 19.999
Créditos automáticamente automáticos con presentación de Cert. de trabajo.
La cuota la fija Usted.

Gavuzzo Hnos.
CABILDO 850
SANTA FE 1441
RIVADAVIA 3940

M. H. BULLRICH PUBLICIDAD

Bresson filma en color y Chabrol se ocupa de vampiros

El público de Buenos Aires —como el de París, Nueva York y otras grandes ciudades— tiene bien fresco el recuerdo de "Rinoceronte", la espectacular obra teatral de Ionesco, donde se narraba la angustia de un hombre que se negaba a dejar de serlo, en un mundo en el que todos los otros seres humanos habían ido convirtiéndose en paquidermos. En la próxima película del director francés Claude Chabrol ("El bello Sergio". "Los primos", "Estas buenas mujeres", "Landrú", "Burbujas de terror", "Las dulces amigas") se mostrará una historia semejante, aunque la "plaga" que invada a la humanidad no será la metamorfosis "rinocerôntica" (por usar el término creado por Ionesco), sino el vampirismo. El film, en efecto, describirá las desventuras de un hombre que permanece normal en un mundo en el que todos sus semejantes se han ido transformando en vampiros.

El título de la película será "Je suis une légende". El tema pertenece a Richard Matheson.

No es el único proyecto que Chabrol tiene en carpeta. También está trabajando en otros dos proyectos. Uno de ellos es "Les mantes religieuses", donde hará el estudio clínico de dos mujeres (¿otras dos "dulces amigas"?) decididas a apropiarse de la herencia de un hombre. El otro es "La boule bleu", sobre un libro del propio Chabrol.

¡NO SE PUEDE CONTAR!— Pierre Etaix, el personalísimo cómico de "El suspirante", "Yo-yo" y "Basta la salud", se niega a contar el argumento de su nueva película, que se titula "Le grand amour". Afirma que se trata de un film muy distinto a los tres anteriores y que mostrará una forma de cine completamente nueva. La comicidad no se basará esta vez en el "gag" mecánico y visual. Será una obra con más diálogo, aunque —por supuesto— con una estudiada complicidad entre imagen y texto. "Pero no me pidan que les cuente el guión. ¡No se puede contar!".

Sin embargo, han trascendido algunos detalles del argumento. La historia, según parece, gira en torno de un individuo (Pierre Etaix) que hubiera soñado ser músico, aviador o héroe nacional, pero que debe conformarse con un modesto empleo en una fábrica llena de humo. Un día se casa con Florence, una muchacha suave, educada y casi exquisita. Pero muy pronto el hombre tiene la rara sensación de haberse casado con la madre de Florence, más que con ella misma. Además, ya se ha convertido, inevitablemente, en un buen señor, cuyo máximo anhelo es ponerse zapatillas y ver televisión.

La acción transcurre —se sabe— en una ciudad de provincia, con su jardín público, su catedral, su fábrica. ¿Hay una crítica social detrás de esa historia? Es inútil preguntárselo a Pierre Etaix. El se limita a guardar silencio y a decir: "Esperen a ver el film".

BRESSON EN COLORES. — Robert Bresson ("Un condenado a muerte se escapa", "Diario de un cura de campaña", "El carterista", "Mouchette", "Al azar, Balthazar") ha iniciado el rodaje de un nuevo film, titulado "Une femme douce". Se trata de la historia de una joven modelo, casada con un hombre ávido de dinero, que descubre "la crueldad del París de hoy". El tema ha sido tomado de una novela de Dostoievski. Será la primera película en colores de Bresson.

"Espartaco"

Se ha fijado para el jueves de la semana próxima la fecha de reposición de "Espartaco", la superproducción de Stanley Kubrick, que tiene como intérprete principal a Kirk Douglas. El film, que fue rodado en 70 mm., se presentará en el cine Luxor.

En el reparto figuran, además del protagonista, Laurence Olivier, Jean Simmons, Charles Laughton, Peter Ustinov, John Gavin y Tony Curtis.

600 van a morir

Artistas Unidos anuncia el estreno de la superproducción en panavisión y color de luxe, "La carga de la brigada ligera" (The Charge of the Light Brigade), con Vanessa Redgrave, David Hemmings, Jill Bennet y John Gielgud (ambos en la foto), además de Trevor Howard y Harry Andrews. Dirigió Tony Richardson ("Santuario", "Tom Jones", "Sabor de miel", "El mundo frente a mí") sobre un guión de Charles Wood inspirado en un famoso poema de Tennyson. Se trata de la historia de una famosa brigada que fuera llevada a la guerra de Crimea a participar en la conflagración, cuyas potencias principales eran Rusia, Francia, Turquía, Cerdeña y, por supuesto, Gran Bretaña. El poema de Tennyson dice: "Y en el valle de la muerte los seiscientos van entrando". La música es de John Addison y la fotografía de David Watkin.

Frank Sinatra en espectacular tema de acción

La 20th Century-Fox confirma para mañana, en el Gran Rex, el estreno de "El investigador", film en el que Frank Sinatra interpreta el papel del detective Joe Leland. Basado en la novela "El detective", de Roderick Thorp, llevada a la pantalla por Abby Mann, lo dirigió Gordon Douglas, en color de luxe, música de Jerry Goldsmith y un reparto integrado, además de Sinatra, por Lee Remick, Ralph Meeker, Jack Klugman, Lloyd Bochner, William Windom, Tony Musante (premio a la mejor actuación en el Festival de Mar del Plata), Al Freeman, Jacqueline Bisset, Robert Duvall, Pat Henry y el famoso campeón de boxeo Ray "Sugar" Robinson. La crítica norteamericana ha hablado profusamente de la crudeza, acción y suspenso de este film.

Función en el teatro Lasalle

El grupo I.A.D.E.S. presentará esta noche a las 21.30, en el Teatro Lasalle, Cangallo 2263, la obra de Germán Zicllis "Se necesita un hombre con cara de infeliz", en tres actos y dos cuadros. Los papeles principales están a cargo de Raimundo Santalla, Violeta Zubeldía, Enrique Guasch, Eduardo Gamboa y Javier Fuchs. Dirección general: Marta Quiroga.

Elizabeth Taylor y un film con tema de un autor argentino

NUEVA YORK (AP). — "Es la mejor realización de Joseph Losey como director en varios años, y sin comparación mejor que «Accidente»", dice Renata Adler en el "Times" al reseñar "Ceremonia secreta", con Elizabeth Taylor, Mia Farrow y Robert Mitchum en los papeles principales.

La película fue estrenada en esta ciudad, y en ella la trama está basada en un cuento del escritor argentino Marco Denevi, donde la Farrow hace el papel de una huérfana rica y desequilibrada. La Taylor es la supuesta madre que se convierte en su madre en realidad, y Mitchum es el padrastro.

Adler elogia la actuación de los personajes y la realización de la película, pero no menciona las características del diálogo, fuera de hacer notar su lentitud.

Wanda Hale, en el "Daily News", dice que la película es algo que podría llamarse tragedia griega con palabras de lo más soeces que se hayan oído en el cine. En cuanto al desenlace, dice que es nauseabundo y se abstiene de mencionarlo, y agrega que la actuación no merece premio alguno.

El ambiente original del cuento es el de Buenos Aires, y por él Denevi recibió un premio de 5000 dólares hace varios años.

Monica Vitti y Jean Sorel aman y roban

En los cines Iguazú y Capitol se estrenará mañana la producción de Franco Castaldi, dirigida por Francesco Maselli, "Amame... o mátame", con Monica Vitti y Jean Sorel como principales protagonistas, acompañados por Roberto Bissacco y Daniela Surina.

El film, que es italiano, se titula "Fai in fretta ad uccidermi ho freddo", y trata de una pareja de ladrones internacionales que, además de practicar su oficio en barcos trasatlánticos, ejecutan toda clase de estafas. Sus vidas derivan hacia un final imprevisible. Distribuye el film Columbia Pictures.

Vuelve al cine 'Ringo', cowboy que no perdona

Unifilm anuncia para mañana, en el cine Sarmiento, el estreno en tecchnicolor y techniscope de "Ringo no perdona", film en el que reaparece el conocido Ringo Wood. Una vez más, como en "Un dólar marcado", "Arizona Colt" y "Buscado vivo o muerto", Ringo Wood personifica al hombre sin miedo, diestro en la lucha cuerpo a cuerpo y en el manejo de las armas. Esta vez es la guerra de Secesión y el oro del Fuerte Yuma, deseado por los sureños, lo que lo pone en acción. Al lado de Wood tienen papeles importantes la actriz francesa Sophie Daumier, Jacques Sernas y Dan Vadis. El film fue dirigido por Calvin J. Paget, y se llama, en italiano, "Per pochi dollari ancora"; tiene música de Ennio Morricone y Gianí Ferrio.

La filmación de 'Los hinchas' se ha iniciado

Artistas Argentinos Asociados anuncia que la productora Scorpio —recientemente constituida— ha comenzado la filmación de "Los hinchas", film dirigido por Emilio Ariño sobre libro de Gustavo Gilardi, iluminación de Humberto Peruzzi y un reparto que incluye a Federico Luppi, Darío Vittori, Luis Tasca, Perla Caron, Jorge Porcel, Fidel Pintos, Beto Gianola, Gloria Leyland, Néstor Fabián, Roberto Galán, Linda Peretz, Gladis Mancini y Tacholas.

Finalizado el rodaje de esta película, Scorpio Producciones filmará "¡Esto es vida!", también con dirección de Ariño y libro de Gilardi, otra comedia reidera con Darío Vittori como intérprete principal. Ambas producciones serán distribuidas por Artistas Argentinos Asociados.

Exhiben un film de René Clair

Mañana a las 21, en el salón de actos de la Universidad del Museo Social Argentino, Corrientes 1723, se proyectará el film "La belleza del diablo", de René Clair. A continuación se efectuará un debate dirigido por el profesor Roberto J. Bonamino. Organizan el acto las alumnas del último curso de la Facultad de Servicio Social.

Exhibiciones para hoy

Para proseguir con su ciclo de largometraje dedicado este mes al género comedia y comedia musical, el Instituto Cultural Argentino Norteamericano presentará esta noche, a las 20.30 (entrada libre) el film "Sombrero de copa" ("Top Hat"), dirigido por Mark Sandrich, con la pareja de bailarines Fred Astaire y Ginger Rogers. La presentación estará a cargo del crítico cinematográfico Jorge Miguel Couselo y la exhibición tendrá lugar en Maipú 636, sede del Instituto.

Film alemán

Con motivo de la exposición "El nuevo libro alemán", se proyectará, en idioma alemán, la película "Tiempo prohibido para zorros" en la sala Leopoldo Lugones del Teatro Municipal General San Martín hoy a las 18.30. La entrada será libre. Ha organizado la exhibición el Instituto Goethe.

"Alma desnuda"

El film de eGorges Franju, "Alma desnuda", basado en una novela de François Mauriac, será exhibido esta noche a las 21.45 en el Cine-Forum, Juncal y Suipacha. Son sus protagonistas Emmanuelle Riva y Philippe Noiret. El debate libre acostumbrado será dirigido por Víctor Wullich.

Iníciase hoy el Festival de Cortometraje

Esta noche, a las 20.30, en el Auditorium de la Subsecretaría de Cultura, Figueroa Alcorta 2270 se inaugurará el VI Festival Internacional de Cine de Cortometraje organizado por ese organismo estatal. Se exhibirán "Los elementos enfrentan a los elementos", de Holanda; "Grabado", de Argentina; "Auto auto", de Alemania; "Efímera", de Rumania y "Pas de deux", de Canadá.

Han sido seleccionados cuarenta y ocho cortometrajes pertenecientes a 17 países que serán presentados los miércoles y viernes hasta el 22 de noviembre, siempre en el mismo horario y lugar. La entrada será libre.

Radiofónicas

"Martina Chapanay"

En el ciclo "Su heroísmo ignorado", que se emite de lunes a viernes, de 14.30 a 15, por Radio Municipal, se ofrecerá "Martina Chapanay, la montonera", con libretos de Wilfredo Jiménez. Dirección: Martín Volpe. Se trata de la historia de la mujer de la tribu huarpe, cuya figura está ligada a la montonera de San Juan.

"Mi tierra trabaja y canta"

"Mi tierra trabaja y canta" se presenta por Radio El Mundo todos los domingos, a las 21.5, con la actuación del Trío del Tango, sus cantores Carlos Molo y Oscar Gallardo y El Chacho Arancibia.

LA ANATOMIA DEL CRIMEN, LA VIOLENCIA Y LA CORRUPCION!

20TH CENTURY-FOX presenta

Frank Sinatra en El Investigador (THE DETECTIVE)

con LEE REMICK

TONY MUSANTE - JACQUELINE BISSET

Dirección GORDON DOUGLAS

PANAVISION - COLOR POR DELUXE

Proh. Men. 18 años

MAÑANA ESTRENO CINE TEATRO Gran Rex

Localidades venta 3 días de anticipación

GRAN NORTE - GRAL. PAZ

GRAND BOURG - FLORES - CUYO

LOPE DE VEGA - GRAN LINIERS (Ciudadela)

SAN MARTIN (Avellaneda)

DISCINA ARGENTINA presenta

TODA MUJER encontrará algo muy suyo en esta película!

BIBI ANDERSSON en LA VIOLACION (LE VIOL)

Dirección: JAQUES DONIOL - VALCROZE

Véala desde el comienzo! NO CUENTE EL FINAL!

MAÑANA estreno TROCADERO - GRAND SPLENDID - NUEVO CINE RITZ - CERVANTES (Quilmes)

Proh. men. 18 años

Clemente Lococo S.A. presenta

UN ESPECTACULO EXCEPCIONAL

GRAN BALLET AFRICANO

CONJUNTO NACIONAL DE LA REPUBLICA DE GUINEA

60 bailarines, cantantes y músicos nativos

RITMO - COLOR - FRENESI SALVAJE EN LAS DANZAS

GRAN TEATRO Opera CORRIENTES 860

Debut HOY a las 22.30 hs.

LOCALIDADES EN VENTA

LO JURAMOS!

ES LA MEJOR DE RINGO WOOD (EL COWBOY DE ORO)

RINGO NO PERDONA

TECHNICOLOR - TECHNISCOPE INC. MEN. 14 AÑOS

MAÑANA ESTRENO SARMIENTO y OCEAN REX (Mar del Plata)

DECORACIONES SANTA FE... SIGUE CON SU PLAN SENSACIONAL!!

"RENOVACION DE SU HOGAR"... en 10 CUOTAS hasta el 30-11-63

Como ejemplo: Cortina poliester 3 x 2: ..... 3.000 $

Retapizado de un sillón, en pana o brocatela, c/ lampás, completo ..... 15.000 $

1 Frazadita sillón en piqué ..... 3.[illegible] $

1 Alfombra lana 1.50 x 2 ..... 10.000 $

1 cocina 2 [illegible] cocina ..... 2.500 $

1 Colcha 1 pl. lisa o estampada ..... 1.000 $

Total: 10 CUOTAS DE 3.500 $ por mes ..... 35.000 $

Envíos contrareembolso. Al interior 20 muestras gratis de telas, cortinas, alfombras (adj. $ 200 gastos).

Avda. Meeks 67, Lomas - Ayda. Santa Fe 3371, Cap. - 80-5594

SHOW DESDE LAS 23.30 A LAS 3 HS.

MICHELANGELO

Bar musical, 4 shows diarios

Hoy: Donna Caroll, Buenos Aires Ocho, H. Pereyra Lucero

Mañana: Nacha Guevara, Favero Trío con Mario Cusentino

Alberto de la Riega

Quintana 531 41-7043

LA DOLCE "VITTI" TRAS LA GRAN AVENTURA!

COLUMBIA PICTURES presenta a MONICA VITTI - JEAN SOREL

¡AMAME... O MATAME!

con ROBERT BISACCO - DANIELA SURINA

Director FRANCESCO MASELLI

Productor FRANCO CRISTALDI

TECHNICOLOR

PROH. MEN. 18 AÑOS

MAÑANA estreno IGUAZU - CAPITOL

COLISEO DE FLORES - PALACIO DEL CINE - GRAL. BELGRANO - MAIPU (Avell)

UNA PELICULA WOODFALL

LA CARGA DE LA BRIGADA LIGERA

(THE CHARGE OF THE LIGHT BRIGADE)

UNA PELICULA DE TONY RICHARDSON

TREVOR HOWARD

VANESSA REDGRAVE

JOHN GIELGUD

HARRY ANDREWS

JILL BENNETT

DAVID HEMMINGS

PRODUCTOR NEIL HARTLEY

DIRECTOR TONY RICHARDSON

PANAVISION® COLOR por De Luxe

United Artists Entertainment from Transamerica Corporation

PROH. MEN. 14 - INC. 18 AÑOS

MAÑANA ESTRENO MONUMENTAL CALLAO - GRAN SAVOY - RIVERA INDARTE

EL NILO - NVO. BUEN ORDEN - 25 DE MAYO

COLISEO PALERMO - GRAN MAR (Mar del Plata)

La Más Famosa Platería Colonial

La más elegante y variada siempre se encuentra en la única casa en Buenos Aires experta en la materia

Certificados de autenticidad y procedencia de las piezas

Bayard Antigüedades

Arenales 1254

CINEMATOGRAFOS

ALFIL - Corrientes 1755. 40-5680-7575. 14.10, 16.15, 18.20, 20.35 y 22.55: Varied.; 14.30, 16.35, 18.45, 21.5 y 23.25:

QUINTA SEMANA

BUENAS NOCHES, ALEJANDRO APTO P. TODO PÚBL. Una película que estalla de salud, color, alegría y poesía con D. Noiret, de Yves Robert el director de LA GUERRA DE LOS BOTONES. v31

AMBASSADOR - Lavalle 777. 392-9700. 10a. sem. Anne Bancroft, Dustin Hoffman en:

EL GRADUADO

P|18. Prem. con el Oscar de la Academia de Hollywood a la mejor dir. MIKE NICHOL.

Color de Luxe y Panav. 13.25, 15.35, 18, 20.25, 22.50: Not. Es primicia exclus. de esta sala para toda la República. v31

AMERICA - Callao 1057. ULTIMOS DIAS. 13.45, 16, 18.20, 20.45, 23.10: S. TRACY, S. POITIER, K. HEPBURN y el debut de K. HOUGHTON en

¿ADIVINA QUIEN VIENE A CENAR? (apta para todo públ.), tech.: 13.30, 15.40, 18, 20.20, 22.45: NOTIC. Local, en venta c|5 días anticip. Pronto: E. TAYLOR, R. BURTON y N. COWARD en BOOM. v|p.

ARIZONA - Lavalle 727. 392-6967. 13, 16.25, 19.50, 23.15:

LAS RUTERAS

14.20, 17.45, 21.10.: HOTEL ALOJAMIENTO. Cont. Proh. 18 v30

ARTE - Dg. Norte 1158. 35-9604. 14.40, 16.50, 19.15, 21.15, 23.15:

VIVA MARIA

c|B. Bardot (prhim|14). Mañ.: EL KNACK y... COMO LOGRARLO.

ASTOR - Corrientes 746. 45-5541. Programa doble. Platea $ 150. Cont. de 12 a 24 horas.

PUM, PUM, ESTAS MUERTO (inc. 14|añ.), y LAS ARMAS DEL DIABLO (inc|14|añ.). Martes 5: VIVA LA MAFIA. v.31

ATLANTIC - Belgrano 1260. 38-2726. Vencer o morir, Misión secreta. Clasia bravia. Cont.

ATLAS - Lavalle 869. 392-1936. 13.40, 15.50, 18.15, 20.40, 23.5: P. Sellers y C. Longet en

LA FIESTA INOLVIDABLE (Apta para todo púb.): 13.15, 15.25, 17.30, 20.15, 22.40: Not. Próxim.: Werner - Bárbara Ferris: INTERLUDIO. v31

AUDITORIO KRAFT - Florida 683. 392-2775. 17.10, 19.10, 21.10: Juguetes (corto). Un homenaje del cine español a la memoria del genio de Unamuno:

LA TIA TULA

con Aurora Bautista y Carlos Estrada. p|14. Piestreno: La tierra de los ángeles. v31

BIARRITZ - Suipacha 482. 392-0356. 14, 16.20, 18.45, 21 y 23.15:

PRUDENCIA Y LA PILDORA

Con Deborah Kerr y David Niven. Color de Luxe. Pr|m|18|años. La comed. más divertida del año. Exclusiva esta sala. 13.20, 15.45, 18.20, 20.40 y 22.55: Notic. v6

BROADWAY - Ctes. 1755. 35-2315. 15.40, 19 y 22.20: Exclusiv. en esta sala:

LA ESTRELLA

Apta para todo públ., con Julie Andrews. Dir. de R. Wise: el más aspect. derroche de fantasía, buen humor, música y bailes. Todd-AO-70, 6 bandas de sonido estereof. y Color de Luxe. Loc. en vta. con anticip.

CALLAO - Callao 27. 40-1898. 15, 17, 19, 21, 23:

C A R N E

Isabel Sarli Proh. 18 años. 14.45, 16.40, 18.40, 20.40, 22.40: Not. v30

CAPITOL - Santa Fe 1855. 44-2379. 14, 16.10, 18.20, 20.45 y 23.

CLAUDIA CARDINALE, ROD TAYLOR y HARRY GUARDINO en:

LOS VALIENTES MUEREN JOVENES

(Proh. men. 18 años). CINEMASCOPE y TECHNICOLOR. 15.50, 18.10, 20.25 y 22.40: Not. v30

CASINO CINERAMA - Maipú 336 Unico sist. con 3 provect y 57 parlantes. 14.10, 16.50, 19.40 22.40: SIETE MARAVILLAS DEL MUNDO Techn. (para todo públ.) 14, 16.40 19.30 y 22.30: Not. de Amér. Loc en vta c|8 días de anticip v|p

CERVANTES - Belgrano 1820. 15.40, 19.20, 23 hs.: J. L. Trintignat:

LAS DULCES AMIGAS

14, 17.20, 21 hs.: La noche se hizo para robar (proh. men. 18). v30

COLISEO - Charcas 1119. 44-0242. 14.25, 16.35, 18.45, 21, 23.15. Rita Tushingham y Lynn Redgrave; una pareja despareja en

AMBICIONES DE DOS PICARAS

Nada igual desde el cine mudo. Tech. (Proh|14. Inc|18|a.). 14, 16.10, 18.20, 20.35, 22.50: Not. Arg. v19

COSMOS 70 - Ctes. 2046. 49-0862. 14.30, 17, 19.40, 22.20: Notic. y Var. 14.40 17.20, 20 y 22.40:

MARTIN FIERRO

Colores. Platea $ 250. I|14. v|p

ELECTRIC - Lavalle 836. 392-1846. Estr.: La sombra del Zorro. Apocalipsis en Babilonia, prh|14. v4

ESMERALDA - Esmeralda 473. Cont. P|m|18|a. Parliamo di donne, 777 Londres no contesta. v30

GAUMONT - Rivadavia 1635. 40-3050 13.45, 16, 18.20, 20.40 y 23 hs. EASTMANCOL y PANAVISION:

LA FUGA FANTASTICA

(El enredo más divertido en la avent. más loca) con Terry Thomas - Bourvil, L. De Funes. 15.40, 18, 20.20 y 22.40. Not. Apta p|todo público. v31

GLORIA - Avda. de Mayo 1225. 38-6966. MARIA DOLORES, Marifé de Triana: SAETA DEL RUISEÑOR. Joselito, color, cinuevas. v30

GRAN MITRE - Bmé. Mitre 1332. 38-5591. MARIA DOLORES, Marifé de Triana: SAETA DEL RUISEÑOR. Joselito. Apto todo público. v30

GRAN REX - Ctes. 857. 22-8000. 13.35, 15.55, 18.20, 20.45, 23.10: JAMES GARNER, GEORGE KENNEDY y EVA RENZI. Una fortuna en diamantes... Una mujer seductora... Esos son los tesoros que desatan una feroz lucha en la selva:

FIEBRE DE CODICIA

(Inc. men. 14 años). Dir.: Delbert Mann. Cscope y color: 13.10, 15.30, 17.55, 20.20, 22.45: Not. MAÑANA ESTRENO: FRANK SINATRA, LEE REMICK y TONY MUSANTE, Pensó usted en el mundo diabólico del delito.

EL INVESTIGADOR

(Proh. men. 18 años). Panav. Local. en venta c|días antic.

GRAN VICTORIA - Av. de Mayo 882. 34-1493. Exitos a precios populares: El novicio rebelde, c|J. Rigoli; Un muchacho como yo, c|P. Ortega. Apto para todo públ. v30

GRAND SPLENDID - Santa Fe 1860. 44-0808. 15.30, 18.10, 20.40 y 23: C. Denueve, M. Morgan y Michel Piccoli en:

EL DESPERTAR DE UN ADOLESCENTE

Color. 14.50, 17.30, 20.10, 22.40: Var. Proh. men|d|18|añ. v.30

HINDU - Lavalle 842. 392-114 13.10, 15.5, 17.5, 19.5, 21.5, 23.10. Isabel Sarli-Víctor Bo:

C A R N E

(Proh. men. 18 años). Eastmancolor. Sábado Función Trasnoche. v30

IDEAL - Suipacha 378. 35-3300. Bol. de 10 a 23. Loc. num.

ULTIMOS 9 DIAS

A las 14.30, 18.15 y 22:

MARTIN FIERRO

Ap|p|t. públ. Metroc. 14.15, 17.40, 21.30. Suc. Próx. SUPERCINERAMA 2001: ODISEA DEL ESPACIO. Ap|p|t|públ. Una fantástica odisea que llevará al espectador a la Luna. Metrocolor.

IDOLO - Ctes. 829. 392-8509. 13.45, 16.5, 18.25, 20.50, 23.15: EL DESPERTAR DE UN ADOLESCENTE (Benjamín), con C. Deneuve, tech. P|m|18|años. N. Arg.: 13.15, 15.15, 17.55, 20.20, 22.45: Not. fcés.: 13.35, 15.55, 18.15, 20.40 y 23.5. Sáb. transn. V|P.

IGUAZU - Lavalle 940. 392-4431. 13.50, 16, 18.15, 20.30, 22.50: Notic. tech. R. Brazzi, A. Margret, O. Pacheco, R. Carret:

EL GRAN ROBO

Proh. men. 14 e inc. men. 18 años. Sábado trasnoche. v30

KING CINE CLUB-Córdoba 937. El Dr. Insólito. P|h|14|a.|18|a.: 15, 16, 18.50, 20.30, 22.15. v.30

LIBERTADOR - Corrientes 1334. 40-7443. 13.25, 15.55, 18.20, 20.45, 23.10: 10a. SEMANA DE EXITO: Alain Delon, Lino Ventura en:

LOS AVENTURREROS

con Joanna Shimkus, Techn., Eastmancolor, (Inc. men. 14 años), 13, 15.30, 18.5, 20.30, 22.55. Not. Sáb. trasn. 1.15 hs.: LOS AVENTURREROS. v|v

LOIRE - Ctes. 1524 - 49-1900. 14, 15.35, 17.25, 19.15, 21, 23. Un Godard político y sin prejuicios: MADE IN USA. (Sin cortes). P. 18. En breve: Peluda, de R. Lester v19

LORCA - Cinefórum de Arte - Ctes. 1428. 40-5017. 14, 15.50, 17.40, 19.30, 21.20 y 23.10:

LA MASCARA Y EL ROSTRO

Albert Finney, el últ. film del "Free-Cinema" inglés. v19

LORRAINE - Ctes. 1551. 14.20, 14.50, 16.30, 18.10, 19.50, 21.30 y 23.10; Testimonio amoroso de Resnais: HIROSHIMA, MOM AMOUR (prh|18). Mañ.: ROJO Y NEGRO.

LOS ANGELES - Ctes. 1770. 40-3742. Unico en el mundo consagrado a

WALT DISNEY

en su 3er. anivers. Niños $ 150. A las 14, 16, 18, 20.20, 22.15:

La guerra de las aceitunas

Sáb. y Dom., 10 y 18 hs., sorteo gratis de 1 máq. Wanorita. v.30

LOSUAR - Ctes. 1743. 40-6100. 13.30, 15.10, 17, 19, 21 y 23: De los creadores de "Bonnie and Clyde", A. Penn y W. Beatty: MICKEY ONE. (El miedo en una sociedad actual). P|14. v19

LUXOR - Lavalle 669, 392-3893. 12.35, 14.35, 16.40, 18.50, 21, 23.10 Un magníf. film de C. Chabrol:

LAS DULCES AMIGAS

Con: Jacqueline Sassard, Jean L. Trintignant, S. Audron. Eastmancolor (Proh. men. 18 años). 14.20, 16.25, 18.35, 20.45, 22.55: Not. Sábado trasnoche. v30

METRO - Cerrito 570. 35-4219. 14.5, 16.12, 18.25, 20.40, 22.55:

SIETE NOVIAS PARA SIETE HERMANOS

Colores. Jane Powell, Howard Keel. 13.45, 15.52, 18.5, 20.20, 22.35: Noticiosos. v30

METROPOLITAN - Ctes. 1343. 40-0816. 16 y 21: Varied.; 17 y 21.25:

B E N H U R

(Apta p|t. público). Ahora en 70 mm. son. estereofónico 6 bandas magnéticas y tecnicolor. DE LUNES A VIERNES PRECIOS ESPECIALES A GRUPOS DE ESTUDIANTES HASTA 14 años. Loc. en vta. p. hoy y 3 días s|s. Bol. 10 a 23. v.31

MONUMENTAL - Lavalle 780. 392-4815. 13.10, 14.45, 16.40, 18.40, 20.45, 22.50: Not. y un gran film de acción:

COMISARIO X CONTRA LOS ASESINOS DEL KARATE

Apta para todo público. v.30

MUNDIAL - Ctes. 959, 392-3545 Cont. Fest. dib. todos los personajes y Walt Disney, cómicas. v|p

MUNIC. GRAL. SAN MARTIN - Ctes. 1530. 40-6121. Hoy y mañana, 20.15 y 22.30: EL CIRCO, Charles Chaplin. Apta todo público.

NORMANDIE - Lavalle 861. 12.40, 14.40, 16.40, 18.50, 20.55, 23.10:

BANDIDOS EN MILAN

De DINO DE LAURENTIIS, GIAN M. VOLONTE, MARGARET LEE. Color c|Masc. (P|14|a.); 12.40, 14.40, 16.20, 18.30, 20.35, 22.50: Varied. Mañana estreno: Fiit imbattibile supremo, Raimondo Vianello,

NOVEDADES - Florida 364. 45-5155. Cont. 12 a 24 hs. Not. extras|. Dib., Varied. Actual, etc. v|perm.

OCEAN - Lavalle 739, 392-1515. 13.35, 15.55, 18.20, 20.45 y 23.10, R. Taylor, C. Cardinale en:

LOS VALIENTES MUEREN JOVENES

(P|18). C'Scope y Tech. 13.10|15.25, 17.50, 20.15 y 22.40: Notic. Próx.: Servicio secreto a la italiana, c. Nino Manfredi. v30

OPERA - Crrtes. 860. 35-1335. 22.30, un espect. sensacional con el mundialmente famoso

GRAN BALLET AFRICANO

Conj. Nacional de la Repúbl. de Guinea, con el ausp. de ese gobierno, 60 bailarines, cantantes y músicos tan-tanes e instrum. nativos. Una auténtica expresión del folkl. negro con danzas guerreras, tribales y leyendas tradicionales. Funciones todos los días, 20.30 y 22.45. Dgo. 19.15 y 21.30. Localid. en venta con dos días de anticip. Publ. $ 300. Miércoles y días únicas actuac. 20.30 y 22.30 hs. del

HAGASHASH DE ISRAEL

el más famoso trío humorístico y musical israelí.

PARAMOUNT - Lavalle 845. 392-9999. 13.15, 15.55, 18.20, 20.45, 23.10, Los aventureros,, i|14|a. Eastmancolor. 13, 15.10, 17.50, 20.20, 22.45. Not. Noche loc. num. Sáb. 2 trasn. LOS AVENTURREROS. v19

PARIS - Lavalle 769. 392-2016. Cont. Pl. $ 200. 13, 16.25, 19.50 y 23.15: LAS CHICAS QUE DAN PLACER. 14.30, 17.55, 21.30: Mujeres peligrosas, i|a|. Sáb|trasn.

PLAZA - Crrtes. 939. 392-7577. Hoy el más fantástico film filmado hasta la fecha. En 70 mm. y Tecnic., con un reparto excepcional. 14.10, 18 y 21.45: Varied. y Not.: 14.40, 18.30 y 22: Cantinflas, D. Niven y muchos otros astros en

LA VUELTA AL MUNDO EN 80 DIAS v.30

PREMIER - Ctes. 1565. 46-2113. 14.15, 16.10, 18.15, 20.25, 22.35: Not. y

AMBICIONES DE DOS PICARAS

(Proh|14|Inc|18|añ.). Color. RITA TUSHINGHAM-LYNN REDGRAVE. Dos chicas fueron a la ciudad... y aquello es un torbellino... Jueves: FLIT, IMBATIBLE SUPREMO. v30

PRINCESA - Suipacha 460. 392-1112. 12, 13.50, 15.40, 17.30, 19.20, 21.10 y 23:

TIEMPO DE MASACRE

Frank Nero (prh|18). $ 80.

REAL - Esmeralda 425. 392-3600. Cont. 12 hs. Correcaminos, Coyote, Pato Loco, Gonzalito, Tulty. v30

RENACIMIENTO - Lavalle 925. 35-1850. Doble programa:

LA BATALLA POR ANZIO

con Robert Mitchum, 14.50, 18.50, 22.50. 7 pistolas para McGregor, 13, 17, 21. Inc. men. de 14 años. Continuado. v.30

ROSE MARIE - Ctes. 780. 45-6448. Cont. P|m|18|a. El deseo llama a los nombres, Magalli Noel; Circulo vicioso, v30

ROXY - Ctes. 565. 49-7051. Cont. Not. Apartamento clandestino, p|18|a. Susy Kendall. Mañ. Italia prohibida, p|18|a.

SARMIENTO - Lavalle 852. 392-3338. 12.50, 14.30, 16.10, 17.50, 19.40, 21.30, 23.20. Eastmancolor:

H E L G A

(La vida íntima de una joven mujer). Proh|m|18|añ. 14.10, 15.50, 17.30, 19.20, 21.10, 23. Not. Arg. P-Ox. Ringo Wood en: RINGO NO PERDONA. Num. en vta. v31

SELECT LAVALLE-Lavalle 921. 35-0235. 15, 19, 22.50: JAQUE MATE; 13, 17, 21: LA MUERTE TOCA A LA PUERTA, proh. 14 añ. Plat. $ 150. v31

TROCADERO - Lavalle 820. 392-1455. 14.10, 16.15, 18.25, 20.35 y 22.45: Varied.; 14.35, 16.40, 18.50, 21 y 23.10. 5a. Semana con el éxito cómico del año:

VILLA CARIÑO ESTA QUE ARDE

Sábado trasnoche. Pr|18|años. v30

ALMAGRO

MEDRANO - Ctes. 3976. 86-3502. Crimen en Montecarlo. Mi caballero negro. El castillo invencible.

PALACIO DEL CINE - Rivad. 3636. 88-4818. 14.50, 19, 23: LOS VALIENTES MUEREN JOVENES. 16.45, 20.55: AL UMBRAL DEL INFIERNO, p|18|a. 14.10: Var. Sáb. noche pl. num. v30

ROCA - Riv. 3753. 87-1517. 15.25, 19.25, 23.10. El despertar de un adolescente (Benjamín); 17.10 y 21.5: La loca misión del Dr. Schaefer con James Coburn; 15.5, 18.55, 22.50. Suc. Arg. 14.30: Var. Progr. Pr. men. 18 añ. v30

BARRACAS

OLAVARRIA - 21-0454. Macíste, La furia de Macíste, Macíste en el centro de la Tierra.

SOCIAL - M. de Oca 1643. 21-1166. La trampa de oro, La furia del deseo, El premio.

BELGRANO

BELGRANO - Cabildo 2356. 73-5691. Las dulces amigas, La batalla (La bat. de Argel). Phim|18. v30

CABILDO - Cabildo 2347. 73-3852. El viejo y el niño. El incomprendido. Cont. Sinestric. v30

GRAL. BELGRANO - Cabildo 2165. 73-7200. Villa Cariño, Carne. Proh. men. 18 años. v30

GRAL. PAZ - 701-1212. Cont. 15.10, 19, 23: Los valientes mueren jóvenes con Rod Taylor. Pr. men. 18 años. 17, 21: Amor al vuelo con Doris Day. Color. Not. v30

GRAN SAVOY - Av. Cabildo 2829. 701-1500. 14.30, 17.50, 21.40: LA VUELTA AL MUNDO EN 80 DIAS. Cantinflas, 17.30, 21.10: Variedades. v30

LIDO - Cabildo 3241. 701-2996. Tempestad de odio. Imperio de los malos. $ 60. S|rest.

MIGNON - Juramento. Cabildo. 73-3899. Bandidos en Milán, El último safari. P|m|14|añ. v30

RITZ - Cabildo 685. 77-0686. 14.30, 18.50 y 22.50: Vivir por vivir; 17 y 21: Verano a las 10.30. Proh. m. 18 años. v30

BOEDO

CUYO - Boedo 858. 97-6975. 16.10, 19.35, 23.10: CARNE. c|L. Sarli. 14.40, 17.50, 21.20: LA CASA DE MADAME LULU, c|Libertad Lebianc. P|m|18. v30

EL NILO - Boedo 1063. 97-2984. Los valientes mueren jóvenes, La noche de los pistoleros. phim|18|a v30

GRAN SAN JUAN - San Juan 3246. 97-4293. La mia signora, Los 7 pecados capitales. Ph|18|a.

LOS ANDES - Boedo 777. 97-4233.

Finalizó su ciclo el Instituto Goethe

En el Teatro del Globo se realizó el concierto de clausura de la temporada organizada por el Instituto Goethe, que este año ha alcanzado notable jerarquía. En el mismo actuó el Ensamble Musical de Buenos Aires con la conducción de su director estable, el maestro Pedro Ignacio Calderón, quien actuó además en calidad de solista, "al cembalo", junto con Julio Graña en violín y Oscar Piluso en flauta.

Con bastante frecuencia nos hemos ocupado en esta misma columna de los méritos que caracterizan la actividad de dicho conjunto instrumental, integrado por elementos que se han seleccionado de las diferentes agrupaciones orquestales metropolitanas, y cuya labor se impone por una línea de homogeneidad sonora, disciplina y valor artístico.

El programa de la sesión que reseñamos incluía, como número inicial, la "Sinfonía en re mayor (Giorno onomastico)", del distinguido compositor clásico Antonio Salieri, quien fue injustamente acusado en su tiempo de haber sido el causante de la temprana desaparición de Mozart. Esta página, que figuraba en calidad de estreno, aunque no muy original como factura, ha sido hábilmente llevada a efecto, evidenciando su autor grata inspiración melódica y dominio de los recursos formales.

Siguió el "Concierto brandeburgués No. 5, en re mayor", para violín, flauta y clave. El "concertino", integrado por Calderón, Graña y Piluso, se desempeñó con acierto, tanto en el aspecto técnico como musical, en armoniosa oposición de volumen y sonoridad con la masa de arcos o "ripieno".

La segunda parte comenzó con otra novedad, original del músico argentino Eduardo Rovira: "Tango concertante en tres movimientos". Es una tentativa, más curiosa que lograda, de elevar a un plano de categoría artística el material de esencia porteña, lo que plantea problemas técnicos y estéticos de muy difícil solución. Fue muy celebrada por la sala, compartiendo el autor los aplausos con sus intérpretes.

Completó el programa del concierto una ejecución espiritual y de agradable colorido de la chispeante "suite" del "ballet" "Pulcinella", de Stravinsky, basado sobre motivos melódicos de Pergolesi. Cálidas y sostenidas demostraciones de aplauso subrayaron la eficiente labor de Pedro Calderón y sus subordinados, debiendo ser repetido, ante la insistencia del auditorio, el final de la citada partitura de Stravinsky.

Interrogaron por un crimen a Alain Delon

PARIS (AFP). — El guardaespaldas yugoslavo del actor francés Alain Delon murió asesinado de un balazo en la cabeza, según reveló una segunda autopsia.

La primera autopsia del joven yugoslavo Stevan Markovic, el 2 de octubre, concluyó en muerte por golpe violento en el cráneo. La policía pensó entonces que podría tratarse de un asunto secundario, pero el descubrimiento de hoy hizo desviar las investigaciones hacia el hampa parsiense.

La policía piensa ahora que puede tratarse de un arreglo de cuentas entre bandas rivales de traficantes de drogas.

El descubrimiento de la muerte de Markovic movió a la policía francesa a interrogar largamente a Alain Delon y a su esposa Nathalie. Un hermano del difunto afirmó en Belgrado que poseía una carta en la que Stevan Markovic afirmaba que "todo lo malo que pudiera sucederle sería por culpa de Delon".

Música para hoy

TEATRO COLON. A las 20, 4a. función del abono especial a obras alemanas. Comedia lírica **"Los maestros cantores de Nuremberg"**, de Wagner. Director: **Ferdinand Leitner.** A cargo de **Gustav Neidlinger, Claire Watson, Sandor Konya, Franz Crass, Carlos Alexander, Gerhard Unger, Adriana Cantelli, Angel Mattiello. Eugenio Valori, Horacio Mastrangp, Enzo Betti, Nicolás Cutione, Gian-Piero Mastromei, Ricardo Yost, Mario Verazzi, Tulio Gagliardo** y **Walter Maddalena.** "Mise-en-scène": **Ernst Poettgen.** Escenografía y vestuario: **Roberto Oswald.** Director del coro: **Romano Gandolfi.**

TEATRO NACIONAL CERVANTES, Libertad 815. A las 21.30. Concierto por la **Orquesta Sinfónica Nacional.** Director: **Antonio Tauriello.** Solistas: **Szymsia Bajour,** (violín) y **Gerardo Gandini** (piano). Segunda de la serie de cuatro audiciones a cargo de directores argentinos y latinoamericanos. "Contrastes", de Gandini; "Poema para violín y orquesta", de Chausson; "Tzigane", de Maurice Ravel, y "El mandarín maravilloso", de Béla Bartók.

INSTITUTO DE CULTURA RELIGIOSA SUPERIOR, Rodríguez Peña 1062. A las 21.30. Recital de piano por **María Daguerre Ceriale,** organizado por Negro y Marfil.

AULA MAGNA DE LA FACULTAD DE CIENCIAS MEDICAS, Paraguay 2155. A las 21.30. Recital de canto por **Janine Ousko.** Al piano: **Elena Caleazzi de Sabatini.**

CENTRO NAVAL, Florida 801. A las 18.30. Audición del ciclo auspiciado por la Subsecretaría de Cultura, a cargo de **Ricardo Malamud** (flauta) y **Donato Oscar Colacelli** (piano).

John Wayne al Renacimiento

Warner Bros. anuncia que pasará a exhibirse en el cine Renacimiento, a partir de mañana, el film que dirigió e interpretó en su papel central John Wayne, "Las boinas verdes", un tema de acción bélica de las fuerzas especiales en el sudeste del Asia. El reparto se completa con Jim Hutton, Davis Janssen, Aldo Ray y la actriz china Irene Tsu.

TV: Enfoques

Disturbios por Raphael

SANTIAGO DE CHILE, (AFP). — La policía debió actuar con energía, recurriendo incluso al uso de bombas lacrimógenas, a raíz de disturbios juveniles provocados por la presencia en el país del cantante español Raphael, quien llegó para una serie de presentaciones en teatro, radio y televisión.

Desde su llegada al aeropuerto, donde varios millares de jóvenes promovieron tumultos por verlo de cerca, su presencia ha despertado interés en todos los círculos. Durante todo el día, grupos de jóvenes de uno y otro sexo, permanecen estacionados frente al hotel en que se aloja el cantante, lo que ha obligado a una fuerte protección policial.

Raphael ha venido al país en misión cultural oficial española, auspiciada por la embajada de su país. Se dijo que ello solucionará el problema que se planteó a otros cantantes extranjeros, especialmente al italo - belga Salvatore Adamo, por las dificultades que existen en Chile para sacar dólares del país.

Raphael ofreció una conferencia de prensa que la mayoría de los diarios publicó en páginas enteras, junto con los detalles de su espectacular llegada.

Comentaron que desde la venida del cantante canadiense Paul Anka en 1960, la presencia en el país de un cantante extranjero no despertaba tal expectación.

"Los invasores"

El lugar que ocupaba el ciclo "Tato siempre en domingo" será destinado a la proyección de episodios de la serie "Los Invasores", o sea que este programa será difundido los domingos de 20.30 a 21.30.

Bellezas

Bettina Cebelli, rosarina; María Rosa García Bes, jujeña; Liliana Mónica Tojo, marplatense; Viviana Roldán, santafecina; Mirtha Nélida Zamudio, cordobesa; Martha Susana de Vita, salteña, y Zulema Beatriz Insúa, bonaerense, son aspirantes al título de Miss Argentina. La vencedora disputará el mes próximo en Londres el cetro mundial de la belleza femenina del año actual. Las jóvenes, quienes aparecen en la foto durante su visita a la redacción de LA NACION, participarán hoy en un programa de TV en cuyo desarrollo será seleccionada la belleza que representará a nuestro país

Ya estamos con 50 KW en los cuatro puntos cardinales del país.
LR6 EMISORAS MITRE

Wonderflex ®
REVESTIMIENTO DE
Piso Pisoflex | Pared Muraluxe | Techo Telgopor
ASESORAMIENTO GRATIS
T. E. 208-6274

Lo mejor de
PUNTA DEL ESTE
En el
Edificio Lafayete (Cantegril)
Venta Participar | Piso 11o. con cochera
FRENTE AL MAR
ESTEVEZ Y CIA. - 10 a 20 hs. - 40-2423

CORTADORA para CESPED A NAFTA
OFERTA PRIMAVERA
$ 39.500 CONTADO
MOTORIZADA ELECTRICA
DESDE $ 13.500
CREDITOS
ERGON VIAMONTE 1550

EN TODO EL PAIS
LLAVEROS HECHOS A MANO
J.C
MINOR. SOLIC. A SU PROVEEDOR
A REV. Y MAY.: JOSE CASASNOVAS
FLORIDA 753 - LOC. F-9 - CAPITAL

FLORIDA y LAVALLE
VIVIENDA U OFICINA
DEPARTAMENTOS A ESTRENAR, 1 y 3 dormitorios, entrega inmediata; servicios individuales
VISITAR DIRECTAMENTE
LAVALLE 643
CONSTRUYÓ Y VENDE:
Inmobiliaria MANDELBAUM S. A.
JUNIN 1029 - T. E. 80-5820-90

Televisión

Canal 2 - Teléf. 49-8411
,, 7 - ,, 32-7091
,, 9 - ,, 72-3075
,, 11 - ,, 91-9236
,, 13 - ,, 27-3601

7.30 (13) Noticiero.
8.30 (13) Telescuela técnica y primaria.
9.30 (13) Buenos días mucho gusto. Programa femenino animado por Maisabé y G. Lázaro.
10.— (9) Música folklórica.
10.30 (9) Tele-Secundaria. Programa educativo.
(7) Discorama.
(13) Hola pibes.
11.— (9) El club de Popeye.
(11) Todos nosotros. Al servicio de la comunicación social, cond. por S. Rivas.
(13) Jardilín (programa infantil).
11.30 (7) La Luciérnaga. Programa infantil auspiciado por el Consejo Nac. de Educación.
(13) Astroboy, serie.
12.— (11) Acquaman.
(9) La pandilla del tranvía. Teleteatro con H. Sturman, R. Darín, D. del Valle, etc.
(13) Los Tres Chifados.
(7) Redacción 7.
12.30 (9) Nuevediario.
(11) Los Picapiedras. Programa infantil de dibujos animados.
(7) Estadiovisión. Periodístico deportivo con la cond. gral. de H. Alello.
13.— (9) Almorzando con Mirtha Legrand. Programa periodístico.
(7) Galanterías. Programa musical y de entretenimientos, conducido por R. Galán.
(11) Teleonce informa.
(13) Noticiero 13.
13.15 (11) Buenos días, mediodía. Programa cómico musical cond. por R. Matas.
13.30 (13) El show de Dick van Dyke.
14.— (9) Cine largometraje: "La vida es un tango", c.F. Parravicini.
(11) Los días de nuestras vidas.
(7) De visita, con G. Borges y A. Carrizo.
(13) Buenas tardes, mucho gusto. Dedicado al mundo femenino, con la cond. de Canela.
14.30 (11) Teleteatro c|B. Taibo y A. Marinelli. "Sola solita".
(7) Presente y futuro de mujeres siglo XX. Programa femenino, conducido por Colomba y C. Gerbolés.
15.— (11) "Fray Escoba", teleteatro mexicano.
(13) La sociedad juzga. Teleteatro basado en argumentos de archivos policiales.
(7) Teleteatro. "Un latido distinto" c|S. Freyre, A. Argibay y elenco.
15.30 (9) Teleteatro Dongé-Quiros. "Los que llegan sin amor".
(7) Festival del cine. "Yo quiero ser bataclana", c.|N. Marshall.
(11) "Mi segunda mamá", teleteatro, c|E. Rudy.
(13) Estrellita, teleteatro, c| M. González, M. Ortiz, F. de Paula, N. Massi y otros.
16.— (9) Teleteatro: "La pulpera de Santa Lucía", con O. Ferrigno, M. A. Bisutti, J. M. Langlais y elenco.
(11) El tribunal. Programa con temas sociales a cargo de A. Palomero, E. Bellomo y P. del Campo.
(13) Telecine 13: La fuerza de las armas", con W. Holdey.
16.30 (9) "La piedra contra el cristal", teleteat. Con G. Bredeston, F. Mistral y elenco.
(11) Cine: "El terror de la selva, c|J. Hall.
17.— (2) Teleteatro: "María Isabel".
(9) Tribunal de apelación. Programa de debates.
(7) El Club de los Tatines. Programa infantil, animado por T. Cifuentes y H. Sturman.
17.30 (9) "Simplemente María". Teleteatro con I. Roy.
(2) Festival de dibujos.
18.— (9) Cine largometraje. "Evasión", c.|F. Lamas.
(11) Los Picapiedras, dibujos.
(13) Teatro del aire. "Me llamo Julián Tequiero".
(2) El capitán Piluso y Coquito.
(7) Mundo joven. Espectáculo musical con The Rags, Los Pops Singers, M. Lander y otros.
18.30 (11) Viaje al fondo del mar, serie.
(13) "Vivir enamorada", teleteatro. Con I. Láinez, D. de Ortega, T. Biral, A. L. Gamio, S. Rada, etc.
(2) El derecho de nacer.
19.— (2) Notidós.
(7) Redacción 7.
(13) Viaje a las estrellas.
19.30 (2) El detective millonario
(11) Diario Alpargatas.
(7) Juegos Olímpicos México 68.
(9) Nueve diario.
20.— (11) Hechizada. Programa de ciencia - ficción.
(13) Telenoche. Conducido por M. Milhanovich y A. Percivale.
20.30 (9) Jacinta Pichimahuida.
(11) Jaujarana. Programa cómico.
(2) El túnel del tiempo, serie.
(13) ¿Quién es quién? Programa de entretenimientos.
(7) Virginia y la gente. Espectáculo musical con V. Luque y otros.
21.— (9) El conventillo de la Paloma.
(13) Casino. Show musical. Hoy: Elección Miss Argentina para el certamen Miss Mundo.
21.30 (7) Buenos Aires hoy. La pianista Flora Nudelman interpretará obras de Beethoven, Schubert, Chopin, Bartok y Ginastera.
(2) Los bribones, serie.
(11) Vidas en crisis. Tel. Hoy: "El invernadero".
22.— (9) Adolfo Stray en "Don Jacobo".
(13) Odol pregunta por un millón.
22.30 (2) (7) (9) (11 y (13). Disertación a cargo de ministros y secretarios de Estado. "Argentina y el mundo".
23.— (11) El Reporter Esso.
(2) El derecho de nacer. Teletentro.
(9) Nuevediario extra.
(13) Entre las sogas. A. Peralta vs. H. Márquez (medio pesado).
(7) Frente a Ud. Reportajes a cargo de A. Carrizo.
23.15 (11) Policía de N. York.
23.30 (9) Basquet visión.
(7) Redacción 7.
(2) Edgar Wallace, serie.
23.45 (13) Noticiero 13.
(11) Cine nocturno: "Muy pronto para morir", c. R. Baserath.
24.— (13) Parlamento 13. Periodístico. "El humorista argentino juega a la actualidad".
0.30 (2) Panorama de EE.UU.

Canal 8 - Mar del Plata - 4-8321
Canal 10 - Mar del Plata - 4-1003
11.— (10) Jardilín.
11.30 (10) Hola pibes.
(10) Hola, pibes.
12.— (8) Los Picapiedras.
(10) El show de Los Tres Chiflados.
12.30 (8) Paralelo 38. Noticiero.
12.45 (8) Buenos días, mediodía.
13.— (10) Noticiero.
13.30 (8) Los días de nuestra vida.
(10) "La pulpera de Santa Lucía".
14.— (8) "Simplemente María".
(10) Teleteatro. "La sociedad juzga".
14.30 (8) Teleshow del hogar.
(10) Cine largometraje: "Alias Flequillo", c.J. Marrone.
15.30 (8) Teleteatro Taibo - Marinelli.
16.— (8) Teleteatro. "Fray Escoba".
(10) Hogar 10.
16.30 (8) Teleteatro G. Bredeston.
17.— (8) El tribunal.
(10) Teleteatro. "Estrellita, esa pobre campesina".
17.30 (8)) Los cuatro fantásticos.
(10) Doña Disparate y Bambuco.
18.— (8) Telepequeñochо
(10) Teleteatro. "Me llamo Juán Tequiero".
18.30 (8) Ultraman.
(10) Teleteatro. "Vivir enamorada".
19.— (8) "Mi segunda mamá".
(10) El circo de Marrone.
19.30 (8) Noticiero.
20.— (8) Ironside.
(10) Telenoche.
20.30 (10) Viendo a Biondi.
21.— (8) Operación Ja Ja.
(10) Casino. Hoy: Grabado en Italia.
22.— (10) Odol pregunta.
22.30 (8) Conart.
(10) Programa especial.
23.— (8) Mujeres en presidio.
(10) El Reporter Esso.
23.30 (8) Caravana.
(10) Los Denfensores.
0.30 (8) Palabras de vida.
(10) Un momento de meditación.

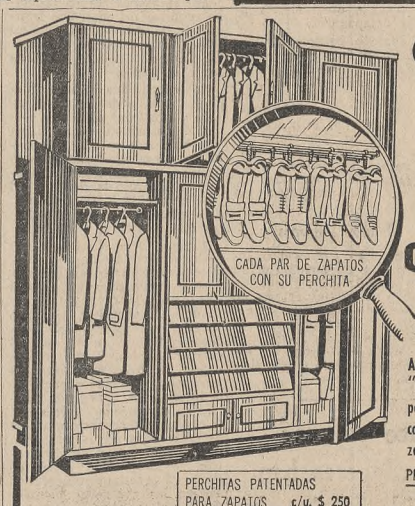

PERCHITAS PATENTADAS PARA ZAPATOS c/u. $ 250
CIENTOS DE MODELOS Y MEDIDAS EN BLANCO, PINTADOS O LUSTRADOS
ESTACIONAMIENTO GRATUITO EN: SARMIENTO 1245
PLACCARDS demarchi Sociedad Anónima

QUE BIEN SE VEN!
LOS ZAPATOS Y TODA LA ROPA DEL HOGAR EN UN
GUARDATODO con BOTINERO demarchi
ART. W.O.H./68 con interiores de material "HARDBOARD", ideal contra la humedad y la polilla. Mide 2.00 x 2.50 mts. DESARMABLE, con BOTINERO EXCLUSIVO y 6 PERCHITAS para zapatos.
PRECIO PRESENTACION $ 39.800 (por pocos días)
56 AÑOS DE PRESTIGIO NOS OBLIGAN A: PRODUCIR LO MEJOR!
Unicos 4 direcciones:
SARMIENTO 1215-1227
SARMIENTO 1164
RIVADAVIA 8233-8241
RIOJA 2011-2017

122 Joyerías y Relojerías de renombre.
asociadas a crédito universal
Su Solución Ideal
S.A.C.&F. CAPITAL INTEGRADO $ 200.000.000.-
PROMOTOR
le permiten comprar la alhaja que más le guste, donde más le convenga y A PRECIO DE CONTADO
• CREDITOS EN EL ACTO Y A SOLA FIRMA
• CREDITOS SIN INTERESES EN 5 CUOTAS
• CREDITOS HASTA 15 CUOTAS TODOS CON SEGURO DE VIDA SIN CARGO
CENTRO: SUIPACHA 375
BARRIO NORTE: AV. SANTA FE 1480 P. 1
BELGRANO: AV. CABILDO 2667
FLORES: AV. RIVADAVIA 7099
BOEDO: BOEDO 969 - LOC. 32 - GRAN GALERIA BOEDO
MAR DEL PLATA: SGO. DEL ESTERO 1767
PCIA. DE SANTA FE: SALTA 2632 - STA. FE
INSCRIPTO EN EL REGISTRO DE ENTIDADES FINANCIERAS NO BANCARIAS DEL BANCO CENTRAL EL 28-7-66.

CALIDAD EN PLACARDS A MEDIDA
ESPECIALISTAS
Estantes emplacados
Cajones mallelados
Precios corrientes
CREDITOS!..
Solicite técnico a 70-8906
placards miyet
CABILDO 2951

María Elena Walsh y María Herminia Avellaneda invitan a Ud. a conocer a
LA TIA LEONOR
y sus sobrinos
la creación de OSVALDO MANZI
con la participación de PERLA SANTALLA
de la mazurca al beat
en un Conservatorio de risa.
Sábados, Domingos y feriados a las 15:
"DOÑA DISPARATE Y BAMBUCO"
últimas semanas
EMBASSY TEATRO - SUIPACHA 751

CINEMATOGRAFOS

LINERS

GRAN LINIERS - Gral. Paz 47. 653-2266. Cont. Pr|18|a. 16. 19.30, Carne; 14.10, 17.40, 21.10: Villa Cariño. v30
GRAN ODEON - Montiel 160. 64-7673. Los aventureros, Espía espión. Cont. Niños $ 150. v30

MATADEROS

ALBERDI - J. B. Alberdi 6169. 68-0496. El cam|d|Oeste, El mens|d|venganza, La ceremonia|d|muerte.
EL PLATA - J. B. Alberdi 5751. 68-1118. La batalla, El bocón, El Lewis. Cont. v30
CECIL - Defensa 845. 34-5461. Profecías del Dr. Terror, Bajo diez banderas, Cuando la tierra se abre.
CONSTITUCION - 23-0248. Cont. Fugitivos de Zarahin, Jonny Reno, Robinson Crusoe en Marte.
NATIONAL - S. Juan 2461. 97-1723 La muchacha y el general; No hagan olas; Hecho en Paris.
SELECT SAN JUAN - S. Juan 2540. 97-5906. La pantera de Ratas; Pimpinela triunfante; A capa y espada.
UNION - Independ. 2870. 97-2565. Algo de verdad; Norman al galope; A la Luna me voy.

VILLA DEL PARQUE

PARQUE - Cuenca 3256. 50-4448. Siete novias para siete hermanos, Las armas del diablo, G. Ford. v30

VILLA DEVOTO

ACONCAGUA - Mosconi 3360. 50-5008. Siete novias para siete hnos., Las armas del diablo. v30
DEVOTO - 50-1443. Testigo para un crimen; La idea fija, V. Gassman; Extraconyugal.
NOBEL - F. Beiró 5258. 50-5852. Sexy alta tensión; Mundo sexy; Universo de noche.

VILLA URQUIZA

EDEN - Bauness 2506. 51-2135. Las tres vidas de Thomasina; Embrujo de amor; Norman en las alt.
GRAND BOURG - Monroe 5268. 52-6119: Los vallentes mueren jóvenes; Los despiadados. P. 18 a. v30
25 DE MAYO - Triunvirato 4433. 51-1859. Cont.: Carne; Villa Cariño, proh. 18 añ. v30

NORTE

PALAIS BLEU - Santa Fe 2541. 82-5845. Cont. Los tigres del mar, No serás un extraño.
ROXY - Las Heras 2460. 83-0158. Namú, la ballena; Milagro por un día, Billie. Platea $ 80.

ONCE

LORIA - Riv. 3058. 87-1436. Por mis pistolas, Un par de sinvergüenzas. Apto p|t|públ. v30
MAJESTIC - Pueyrredón 230. 87-9836. Cont. 14 a 0.40. Niños $ 150. 14.40, 17.30, 21.15: Guerra a la italiana; 15.50, 19.10, 23, exclusivo: RAUL PARA EL CAIRO. v30
ONCE - Moreno 2967. 97-3760. Sangre en las colinas, Marcha d|valientes, El fuerte de la matanza.

PALERMO

COLISEO PALERMO - 71-1720. Ultimo atardecer, El escudo negro; Josie, la indomable. v5
GRAN NORTE - Santa Fe 3730. 72-8468. 16.30, 21.30:
LA VUELTA AL MUNDO EN 80 DIAS
14.40, 19.40: Namú, la ballena, Apt. todo público. v30
PARIS - Sta. Fe 4196. 71-3404. BANDIDOS EN MILAN, RIFLES HOSTILES. v.30
ROSEDAL - Serrano 2454. 72-3101. El Alamo, Aventuras chinas en China. v30

PARQUE PATRICIOS

RIVAS - Rioja 2054. 91-1841. Madame X, Marido a medias, Tortura.
SAENZ - Sáenz 459. 91-8455. Balada para un pistolero; Conq. de un imperio; Moneda sangr. v30

SAAVEDRA

CUMBRE - G. del Río 4127. 70-5572. El gran robo; Lo prohibido está de moda. Proh. 18|añ. v30

SUR

BUEN ORDEN - B. de Irigoyen 1521. 23-7385: Carne; Villa Cariño. Proh. m. 18 añ. Cont. v30
CECIL - Defensa 845. 34-5461. Profecías del Dr. Terror, Bajo diez banderas, Cuando la tierra se abre.
CONSTITUCION - 23-0248. Cont. Fugitivos de Zarahin, Jonny Reno, Robinson Crusoe en Marte.
NATIONAL - S. Juan 2461. 97-1723 La muchacha y el general; No hagan olas; Hecho en Paris.
SELECT SAN JUAN - S. Juan 2540. 97-5906. La pantera de Ratas; Pimpinela triunfante; A capa y espada.
UNION - Independ. 2870. 97-2565. Algo de verdad; Norman al galope; A la Luna me voy.

SUBURBANOS

ADROGUE - Gran Adrogué - Siete veces mujer, Los dioses vencidos, Variedades.
AVELLANEDA — Maipú - 22-4546. Cont. Los vallentes mueren jóvenes, Josie, la indomable. v30
Pte. Avellaneda - La prostitución, Corrupción del matrim., La reina del streep-tease.
San Martín - 22-0441. Proh. mea. 18 años. Cont. Carne, Villa Cariño.
BANFIELD — San Martín - Vía Mala, Los libertinos, El mundo, las noches y sus mujeres.
BECCAR — California - Av. Centenario 1660, 743-1606. Chau, amor, proh|mi|14|a.: El gran robo. v30
BELLA VISTA — Gran Pacífico - Antes de llegar la noche, Mujeres perdidas.
BERNAL — Monumental - Cont. El sexo y la joven estrella, Segunda luna de miel, Verdeidades.
CASEROS — Paramount - La destruc. de Roma, Los espías matan en Beirut, El hbre. de la pist|doro.
CASTELAR — Gran Castelar - Carne, Isabel Sarli; Villa Cariño, Hotel alojamiento. v30
CIUDADELA — Nuevo - El tren, La persecución del Zorro, Rubias contra pelirrojas.
FLORIDA — Orbe - 740-2928. Río Conchos, Un amor del otro mundo.
JOSE C. PAZ — Paz - Mujer por una noche, Furia salvaje.
JOSE INGENIEROS — Avenida - Los valientes Calloway, La guerra de los taxis. v30
LANUS — Gran Opera - Carne, La mujer de mi padre, Hotel alojamiento, P|18. v30
LOMAS DEL MIRADOR — Monumental - Al borde d|terror, El monstruo de Nuremberg, Oro y barro.
LOMAS DE ZAMORA — Avenida - Helga; Angélica; Saboreando margaritas desnudas. v30
Coliseo - La dolce vita; Después de la noche; El callejón del hampa.
Español - Carne; Villa Cariño; Hotel alojamiento. v30
Gran Lomas - Las boinas verdes, La leyenda del indomable. v30
LUJAN — Numancia - San Martín 398. Tel. 1491. La noche de los pistoleros, El señor feudal.
MARTINEZ — Astro - El hombre quieto, Al llegar la primavera. Sin rest. Cont. $ 70.
Bristol - El festival de la Pantera Rosa. La fiesta inolvidable. Ap. todo públ. v30
MORENO — Monumental - Bello recuerdo, La nueva Cenicienta, Más bonita que ninguna.
MORON — Achával - El bandido Kandahari, La revancha de Frankenstein, El barón Sardonicus.
MUNRO — Astral - ¿Qué hiciste tú en la guerra, papá?, Nunca en domingo.
Regina - 740-4473. Lo prohibido está de moda, El gran robo. P|18.
OLIVOS — Atlantic - El festival de la Pantera Rosa, La fiesta inolvidable. v.30
York - 791-5932. 15.15, 20.15: La visita. 17.15, 22.15: Zorba el griego. v30
QUILMES — Cervantes - El Dorado, Venciendo el miedo, La venganza del forajido.
RAMOS MEJIA — Gran Belgrano - 658-1587. Cont. Los boinas verdes, No, con mi mujer no. v30
San Martín - 658-3261. Proh. 18 años: Carne, Villa Cariño. v30
SAN ANTONIO DE PADUA — Gran Sarmiento - Los siete pecados: Se le soltaron los leones; Estric. privado.
SAN FERNANDO — Tamagni - 744-0308. El manto sagrado, Demetrio el gladiador. v30
SAN ISIDRO — Centenario - 743-1879. Flor de espía; Justicia calibre 45. S|r. Cont. $ 70.
SAN ISIDRO — Acassuso - 743-0830. Tony Rome, El planeta de los simios. v30
SAN JUSTO — Gran S. Justo - Django; Operación diabólica; Gran golpe de los melenudos.
SAN MARTIN — Gran Plaza - El medallón de Pekín; Triple traición; Retaguardia.
Moreno - Comisario X contra los asesinos del karate, El sheriff de Dakota; 3 sargentos de Bengala. v4
SARANDI — Sarandi - Nunca en domingo; La mujer de paja; Amor al estilo sueco. v30
VTE. LOPEZ — Avenida - 795-3286. Dos hijos de Ringo, El gran golpe del siglo. P|m|14 años. v30
Español - Carne; Villa Cariño; Hotel alojamiento. v30
Gran Lomas - Las boinas verdes, La leyenda del indomable. v30
LUJAN — Numancia - San Martín 398. Tel. 1491. La noche de los pistoleros, El señor feudal.
MARTINEZ — Astro - El hombre quieto, Al llegar la primavera. Sin rest. Cont. $ 70.
Bristol - El festival de la Pantera Rosa. La fiesta inolvidable. Ap. todo públ. v30
VILLA MARTELLI — Mar - Gambit, "Muñecas que matan, El deporte preferido del hombre.
VIRREYES — Virreyes - El último atardecer, Por quién doblan las campanas, El caudillo rebelde.
WILDE — Wilde - Cont. $ 95. Talle de valientes, La revancha de Frankenstein.

LA PLATA

ASTRO - El valiente principe de Donegal, Jinetes del viento; 16.30 y 21 hs.
BELGRANO - Los sabaleros, India, Y el demonio creó a los hombres. Cont. 13.30 hs.
CERVANTES - El osito Winipu, Justicia calibre 45, Pinocho. Cont. 15 hs.
COLISEO PODESTA - Villa Cariño está que arde, La adolescente impura, La perra. Cont. 14 hs.
GRAN CINE 8 - El cadáver inquieto, Bandidos en Milán; Cont. 14.30 hs.
GRAN ROCHA - El primer festival de la Pantera Rosa, La fiesta inolvidable. Cont. 14 hs.
MASTER - Trenes rigurosamente vigilados, Los amores de una rubia. Cont. 14.45 hs.
MAYO - Las ruteras, Carne. 16.30 y 21 hs.
ROCA - Melodía de arrabal, Luces de Buenos Aires, Espérame. Cont. 13.30 hs.
SELECT - El incidente, El día que salieron los peces. Cont. 15 hs.

MAR DEL PLATA

AMBASSADOR - Pr|18. Cont. 16.15-20: Burbujas de terror, A. Perkins; Los vallentes mueren jóvenes.
ATLANTIC - Av. Luro 3426, 2-0206. Ent. $ 57. Pr|18. 15.45, 20.55: En busca del ídolo; 17.10-22.30: Cómo me enseñaron a amar; 19.15: El gran golpe, Mark. : El profeta.
BELGRANO - En tecnic. Cont. 15.45, -20.30: Asesinos del Kilimanjaro; 17.55-22.10: El bandido de Zhobe, V. Mature; 19.10: El oasis maldito.
COLON - Pr|18. Cont. 15.30, 20.30. Aún matamos a la antigua, El graduado, Nunca en domingo.
GRAN MAR - Pr|18. Cont. 16, 19.20 y 22.50: Las dulces amigas, J. L. Trintignant, J. Sassard. 17.30, 21: Busco un marido. Próx. La carga de la brigada ligera.
LIDO - 1|14. Cont. 16 y 20.40: Infierno en las nubes, J. Wayne; 17.45 y 22.30: Los tres impecables, G. Horne; 20.20: Tarzán y la diosa verde.
LURO - S|r. Cont. 15.30-19.30: Amor a ritmo de gogó, El balcón solitario, Estrategia, matrimonio.
NEPTUNO - Pr|18. Cont. 16.30| 19.20|22.30: Tec. Helga, la vida íntima de una joven mujer, R. Gassman; 17.45|20.50: Sexo a la siciliana.
OCEAN REX - Cont. 15.30, 19, 22.20, Ringo no perdona, R. Wood; 17.30, 20.5, Cómo rob|bomba atóm.
OPERA - Av. Indep. 1641. 2-4405. P|14, 2da. sem. éxito en tec. 2 sec. 17 y 20.40: Rifles hostiles, G. Montgomery. 18.40|22.20: Bandidos en Milán, c|G. M. Volonte. Juev.: 7 novias para 7 hermanos.
RADIO CITY - S. Luis 1742. 4-2923. Ent. $ 57. S|r. Cont. 15.45-20.40: Col. Dominique, D. Reynolds; 17.20-22.25: Desapareció un espía, R. Vaughn; 19: Los astronautas del ritmo.
REGINA - Cine Club. 18.45, 20.45 y 22.45: Cine europeo: Rogopag, Mañana: ¡Sensac.! Los aventureros, A. Delon, L. Ventura; Los tres despiadados, R. Harrison.
ROXY - S. Luis 1742. 4-2924. Pr|14. Cont. En col. 15.45, 20.5: Cuando llegue la sangre, F. Sinatra. 17.55, 22.15. El botín más grande del mundo, R. Welch. Viern.: Bandidos en Milán,

TEATROS

COLON - 35-1430. HOY, 20 hs. 4ta. y últ. func. del Ab. Especial Alemán. "LOS MAESTROS CANTORES DE NUREMBERG", de WAGNER. (Con el mismo elenco). Dir.: F. LEITNER. Sob. de ab en venta.

VIERNES 1º, 20 hs. 13ª Func. del Ab. Not. "LOS MAESTROS CANTORES DE NUREMBERG", de WAGNER. (Con el mismo elenco) Sob. de ab. en vta.

LUNES 4, 21.30 hs. Ext. 45. Conc. sinf. org. por la Asoc. Argent. de Comp., con el aus. de la Inten. Mun. de la Ciudad de Bs. As. ORQ. FILARM. DE BS. AS. Dir.: E. SIVIERI. Sol.: G. POMPONIO, J. MARTINEZ ZARATE. En prog. obras de GRISOLIA, GUIDI DREI, LASALA y MARTI LLOBERA. ENTRADA POR INVITACION.
Bol.: De 10|20 hs. Tucumán 1109

MUNIC. GRAL. SAN MARTIN - Corrientes 1530. 46-8611. Sala M. Coronado - 21.30. MATRIMONIO DE FIGARO, de Beaumarchais. Dir. J. J. Bertolasso. Mús. Morpurgo. Coreogr. O. Araiz. Pl. $ 350, Sup. $ 300.

Sala Casacuberta - 21.30. LA NOVIA DE LOS FORASTEROS, de Pedro Pico. Dir. G. Nachman. Pl. $ 350 y 300.

Sala L. Lugones - 12.30. Ciclo de Melodía Musical, con ENTRADA LIBRE, clásicos en estereofonía.

NACIONAL CERVANTES - Libertad 815. 45-4224. 21.30 hs. CONCIERTO Orq. Sinf. Nac. Ciclo sol. y dir. arg. y latinoam. Dir.: ANTONIO TAURIELLO. Solista: Szymsia BAJOUR (violín). Pl. $ 200, Paraíso $ 50.

RADIO CITY - S. Luis 1742. 4-2923. Ent. $ 57. S|r. Cont. 15.45-20.40: Col. Dominique, D. Reynolds; 17.20-22.25: Desapareció un espía, R. Vaughn; 19: Los astronautas del ritmo.
REGINA - Cine Club. 18.45, 20.45 y 22.45: Cine europeo: Rogopag, Mañana: ¡Sensac.! Los aventureros, A. Delon, L. Ventura; Los tres despiadados, R. Harrison.
ROXY - S. Luis 1742. 4-2924. Pr|14. Cont. En col. 15.45, 20.5: Cuando llegue la sangre, F. Sinatra. 17.55, 22.15. El botín más grande del mundo, R. Welch. Viern.: Bandidos en Milán,

ABC - Esmeralda 506. 392-9506. 21.30 hs. Hoy: EL PEQUEÑO MALCOLM Y SU LUCHA CONTRA LOS EUNUCOS, de David Halyswell. Humor y crítica mordaz al totalitarismo. Dir.: F. Javier. v16
ARTEA - B. Mitre 2239. 48-3333. Inquietud Teatro de Arte. ¿QUIEN, YO de D. Sáenz, 21.45 hs. v19
ASTRAL - Cites. 1639. 46-5707. 21.30. Beatriz Taibo, Diana Maggi, Tincho Zabala y la act. esp. de Haydee Padilla (La Chona): ¿QUIEN VIENE POR EL AVISO, de Marc-Camoletti. Dir.: E. Vega. v31
ATENEO - Paraguay 918. 31-2888. 21.30 hs. ¿A QUE JUGAMOS?, de Gorostiza, c|N. Aleandro, M. Ross, C. Carella, J. C. Gené, A. F. de Rosa. Dir.: Stivel. P|m. 18 añ. Loc. p|hoy y 5 días siguientes. v19
AVENIDA - Av. de Mayo 1222. 38-2295. 22 hs. Cía. Analía Gadé y F. Fernán Gómez, últ. día de La sonata a Kreutzer, Sábado: el mayor éxito cómico de España; MAYORES CON REPAROS.
BLANCA PODESTA - 35-2592. Corrientes 1283. Cía. M. Sabatini, M. C. César e I. Quirós con la col. esp. de O. Bozán. Hoy 22 hs. LA DECENTE, de M. Mih

Sustraían nafta a sus empleadores y luego la vendían

Alberto Eduardo Balaguer, representante de la Empresa de Transportes Tres Ases, Lavalle 3161, denunció en la comisaría 9ª que desde tiempo atrás había advertido que el consumo de nafta de los vehículos que utilizaba la firma había crecido en forma sospechosa y que tenía la certeza de que se cometían maniobras dolosas en su perjuicio.

Investigada la denuncia, personal policial comprobó que los autores de la maniobra eran los choferes José Daniel Frades, de 47 años, y Julio César González, de 51, ambos de nacionalidad uruguaya, que se desempeñaban como conductores de la empresa. Ambos confesaron que con la complicidad de los peones Carlos Alegre, de 20 años, y Manuel Calvo Franco, de 27, que trabajaban en la estación de servicio ubicada en Agüero y Sarmiento estafaban a sus empleadores.

En dicha estación de servicio la empresa de transportes, que tiene cuenta corriente, cargaba el combustible para sus vehículos. Los choferes, de común acuerdo con los peones, tomaban menos nafta y en las boletas se anotaba una cifra mayor. El excedente, unos 2000 litros mensuales, era comercializado en su beneficio y repartido entre los cómplices todos los cuales fueron detenidos. Con una maniobra similar, y en la misma estación de servicio, el chofer Jorge Nohac, de 23 años, perjudicaba a la firma Andrés Touring, de la calle Alsina 1556, siendo también aprehendido.

En un bazar

En la comizaría 20ª denunció hace unos días Hassan Alí El Bik, sirio de 55 años, propietario del comercio de bazar ubicado en Juiuy 1426, que desde tiempo atrás advertía la desaparición de mercaderías en forma inexplicable.

Tomó intervención la policía y tras una pesquisa, pudo establecerse que los autores eran Alberto Juan Prieto, argentino, trajeron.

de 17 años, y Jorge Daniel De Benedetto, de igual nacionalidad, de 18 años, ambos domiciliados en un hotel lindero —señalado en el número 1424 de la misma arteria—, los que durante la noche se descolgaban por la terraza a un patio interno del local y tras abrir una ventana del comercio, cometían los robos.

En el hotel fueron secuestradas tres máquinas de sumar, una escopeta, baterías de cocina, muñecas, juegos de cubiertos y otros efectos, que reconocieron haber robado a El Beik. Asimismo, se detuvo en el hotel a Mirta Graciela Dubinsky, argentina, de 27 años, mucama, la que está procesada por encubrimiento.

Fámula ladrona

En el hotel de la calle Hipólito Yrigoyen 3072, personal de la comisaría 9ª detuvo a Mirta Ana Páez, argentina, de 21 años, soltera, acusada de hurtos reiterados.

La nombrada se empleaba como sirvienta en casas de familia y en un descuido de sus empleadores se apoderaba de dinero, joyas u otros efectos de valor y desaparecía.

La acusada confesó que las sustracciones las llevaba a cabo con la complicidad de su amigo, Juan Carlos Silvestre, argentino, de 25 años, soltero, que también fue aprehendido. En sus domicilios la policía secuestró efectos por valor de medio millón de pesos.

Es de señalar que la ladrona para evitar que la identificaran, utilizaba documentación fraguada.

Menores ladrones

EZPELETA. — La policía local detuvo a dos menores de 16 años y otro de 17, a quienes se buscaba por ser los autores de un robo de alhajas diversas estimadas en 450.000 pesos de la joyería propiedad de Emma Victoria Magle de Seguín. Se logró secuestrar todo lo que sustrajeron.

Fue detenido por un robo el jefe de una estación

BERAZATEGUI. — Fue detenido el jefe de la estación Juan M. Gutiérrez, del Ferrocarril General Roca, Juan Carlos Giunta, al comprobarse que fue autor del robo de un sobre con 268.187 pesos destinados al pago de haberes del personal.

El individuo se había presentado el 23 del mes actual en la comisaría 1ª, de Avellaneda, para denunciar la sustracción del sobre en cuestión, pero al iniciarse las averiguaciones surgieron algunas dudas sobre la verdad de la denuncia, en especial dada la clase de vida que llevaba Giunta, por lo que se lo interrogó hasta que incurrió en algunas contradicciones. Cuando prácticamente estaba perdido, intentó sobornar a los policías. Abrumado por las pruebas acumuladas, el individuo no tuvo otra alternativa que confesar íntegramente.

El sobre fue encontrado luego en el brete de un embarcadero de ganado, junto con las planillas de los sueldos del personal.

No dejó heridos un espectacular choque de autos

En Alsina y Alberti chocaron dos automóviles y uno de ellos volcó. Afortunadamente no hay que lamentar víctimas.

A las 10, por la primera de las arterias circulaba el automóvil a cargo de Raúl Alfredo Rodríguez Franco, y al llegar a la intersección con Alberti chocó violentamente con el vehículo similar que conducía Juan Anastasio, el que, tras desplazarse unos metros, volcó espectacularmente. Los dos coches resultaron con desperfectos, pero los conductores salieron ilesos.

Colisión y fuga

Un automóvil que circulaba de contramano chocó con otro vehículo, tras lo cual su conductor abandonó el rodado y fugó.

A las 11.30 por Entre Ríos al Sur circulaba el automóvil particular chapa 362.936, que lo hacía de contramano. Al llegar a la esquina de San Juan chocó con suma violencia contra un vehículo similar a cargo de José Propiano. Ambos rodados resultaron con grandes destrozos y no bien ocurrió el accidente el conductor del primero lo abandonó y se fugó. Las autoridades presumen que el automóvil era robado.

Cinco policías cordobeses han sido sancionados

CORDOBA. — El Ministerio de Gobierno dispuso la cesantía de un oficial inspector y aplicó sanciones menores a cuatro agentes de policía del interior de la provincia.

La medida se originó en un sumario practicado por la policía que estableció una grave falta administrativa.

Los sancionados fueron el oficial inspector Ernesto Horacio Quevedo al que se dejó cesante; el sargento Jorge Horacio Acevey, 15 días de suspensión; los agentes Miguel Angel Fernández, 30 días de suspensión; César Omar Domínguez, 8 días de arresto, y Mario Fernández, 1 día de arresto.

El oficial Quevedo y el sargento Acevey, que habían sido comisionados para cumplir una orden judicial, aceptaron de un particular el pago de gastos por conceptos que ya estaban previstos al liquidárseles el importe que demandaría el cumplimiento de la misión encomendada. El oficial Quevedo obtuvo la firma en blanco de la hoja de la ruta utilizada, la que fue llenada luego por el agente Mario Fernández.

Los otros sancionados están vinculados con el indebido empleo de un automóvil, que fue secuestrado por orden judicial.

Un comercio fue arrasado por un incendio

Pérdidas estimadas en la suma de 8.000.000 de pesos provocó el incendio que a las 2.45 se declaró en el comercio de bazar de la calle Jujuy 1490, propiedad de Sevillana D. de Sayed, argentina, de 44 años, casada.

El fuego se originó en el subsuelo del local, que mide diez metros de largo por 6,60 de ancho, donde se almacenaba gran cantidad de mercaderías.

A la llegada de dos dotaciones de bomberos del cuartel Corrales, el fuego, que se había generalizado, fue atacado con dos líneas de mangueras. Una hora más tarde el incendio quedó circunscripto y a las 5.50 estaba ya extinguido.

La damnificada declaró que el negocio giraba con un capital de 12.000.000 de pesos y poseía seguros por 5.000.000.

Se entregó a la policía tras dar muerte a su amiga

Un drama de índole pasional, que tuvo un sangriento epílogo, se desarrolló en una humilde vivienda del barrio de Barracas.

Escenario del penoso suceso fue la casa de inquilinato de la calle Triarte 3984, donde desde hace cuatro meses ocupaban una habitación Aldo Adalberto Tuñer, argentino, casado, y su compañera, María Adela González de Bardani, argentina, de 29 años, también casada y separada de su esposo.

Desde hace unas semanas, los vecinos de la pareja escuchaban enojosas discusiones que se suscitaban entre Tuñer y su compañera, las que tenían por origen asuntos de índole privada.

Ayer, a las 19.10, Tuñer, que se desempeñaba como chofer de colectivo en la línea 297, retornó a su casa y no halló a su mujer. En la habitación encontrábase la madre de ésta, María Arorey de González, de 50 años, que estaba allí de visita. Minutos después arribó la mujer, originándose una acrla disputa, ya que el hombre le hizo una escena de celos. La discusión fue subiendo de tono y fuera de sí Tuñer extrajo un revólver y efectuó cinco disparos contra su compañera, todos los cuales dieron en el blanco. Uno de los cabeza y la mujer cayó sin vida en el piso. Seguidamente, el homicida se dirigió a la comisaría 32ª y se entregó detenido.

Interrogado sobre los motivos que le impulsaron a dar muerte a su amiga, el homicida adeclaró que la víctima le había expresado sus deseos de poner fin a las relaciones y que en los últimos tiempos sospechaba de su fidelidad.

Ayer, cuando le recriminó su conducta, recibió una afrentosa respuesta y perdido ya el control sobre sus actos, le efectuó los disparos causándole la muerte instantáneamente, ante la presencia de la madre de la víctima.

Agregó que el arma —un revólver calibre 22— lo adquirió el día anterior en una armería de la calle Boedo, ya que en un principio, ante la amenaza de abandono por parte de su compañera, pensó quitarse la vida.

Un procesado logró escapar de un juzgado

Con intervención del juez en lo correccional doctor Carlos A. López Lecube, la policía libró orden de captura contra Pablo Ernesto Perestiuk, quien, hallándose detenido, escapó cuando se encontraba en el Juzgado en lo Penal Económico a cargo del doctor Padilla, ubicado en Paraguay, entre Paraná y Montevideo, donde respondía a un proceso por emisión de cheque sin fondo.

El procesado iba a ser puesto en libertad y se esperaba que un allegado suyo depositara la fianza de 40.000 pesos impuesta por el magistrado para hacer efectiva la medida, cuando inadvertidamente Perestiuk abandonó el juzgado y desapareció.

No prosperó un recurso ante la Corte Suprema

La Corte Suprema de Justicia declaró improcedente el recurso extraordinario interpuesto contra el fallo de la sala IV de la Cámara de Apelaciones en lo Criminal y Correccional que rechazó el hábeas corpus deducido en favor del sacerdote franciscano Marco Antonio Juárez Núñez, cuyo reintegro al Hospital Nacional Dr. José T. Borda había dispuesto.

En primera instancia, el juez de Instrucción doctor Carlos R. Arigós hizo lugar al hábeas corpur del sacerdote —que había sido internado en aquel nosocomio por insania— ordenando su libertad. Por su parte, la Cámara Penal revocó la decisión del juez y dispuso la reinternación del padre Juárez Núñez, quien por ello recurrió a la Corte.

Expresa el alto tribunal que de las constancias de las actuaciones se desprende que contemporáneamente con ellas, ante el juzgado en lo Civil del doctor Ranulfo J. González, se inició el juicio de insania del nombrado religioso, en el cual el magistrado resolvió las medidas necesarias para comprobar la procedencia o improcedencia de la internación, denegando también su externación. Agrega que frente a las circunstancias de hecho creadas por la existencia del aludido juicio de declaración de incapacidad, carece de finalidad práctica entrar a considerar las cuestiones planteadas por el apelante, ya que aun en la hipótesis de ser viable el recurso intentado, la decisión de la Corte no podría variar, en su beneficio, la situación del sacerdote, sometido ahora a la jurisdicción competente para resolver sobre el estado de su salud mental.

El sumario por la bomba que estalló en una camioneta

LA PLATA. — El juez en lo Penal, doctor Rómulo Dalmaroni, informó ayer en su despacho a los periodistas, que había levantado el secreto del sumario y la incomunicación dispuesta en relación con el contador Humberto Zardini y Carlos Moreno, que aparecen como víctimas e imputados en el sumario incoado a raíz de la explosión de una bomba ocurrida el 24 del actual en el interior de una camioneta en la calle 54, entre 5 y 6 de esta capital.

El magistrado, a quien acompañaba el secretario, escribano Juan Carlos Fernández Lecce, suministró, ante diversas preguntas que se le formularon, un panorama de la investigación cumplida. Indicó que sobre la base del estado de evolución de las heridas de Moreno y la opinión de los médicos, lo indagó en el Instituto General San Martín, de esta ciudad, y que una vez cumplido ese requisito, por razones de seguridad, dispuso el traslado al hospital penitenciario de Olmos.

En cuanto a Zardini, cuyo estado es de mayor gravedad, por presentar seccionado el brazo izquierdo y la pierna derecha, en la zona del tercio superior e inferior, y desgarraduras con fragmentos incrustados en el cuello, cara y parte del tórax, extrayéndosele de las heridas clavos, al experimentar un cuadro clínico estabilizado y con perfecta lucidez, también con posterioridad y sobre la base del informe Agregó que las facultades de este último estaban en perfectas condiciones.

Al ser interrogado el juez sobre el tenor de las declaraciones de ambos, manifestó el doctor Dalmaroni que tanto Moreno como Zardini negaron haber sido los portadores de la bomba, y señaló que mientras el primero de los nombrados negó en forma terminante haber estado en la camioneta y que solamente pasaba por el lugar, ante el fracaso de una cita concertada en el bar Modelo y su posterior propósito de concurrir al Club de Ajedrez —ambos en lugares próximos—, fue tomado por la explosión. No obstante esta situación, admitió que conocía a Zardini, por cuanto este último le facilitaba un corretaje de fideos. Por su parte, Zardini, también, reconoció su vinculación con el anterior, pero con la variante de admitir que Moreno se hallaba en el interior de la camioneta. Al respecto, agregó, que lo había encontrado a su acompañante en la esquina de 7 y 50 y que desde allí, en el vehículo, se trasladaron al ya aludido bar, donde después de alternar un momento, regresaron al vehículo en cuya oportunidad recibieron un objeto o golpe como si fuera provocado por un ladrillo y que posteriormente, se produjo el estrago conocido.

Agregó el juez que todavía no se había podido establecer fehacientemente, ya que se estaba a la espera de las pericias correspondientes, si se trataba de uno o dos artefactos explosivos preparados con gelinita plástica, por cuya causa no habían sido en el primer momento hallados los rastros de los elementos empleados.

En fuente vinculada con la investigación, presumen en este punto que la bomba estuvo con el fulminante colocado y, además, con los clavos insertados, que fueron encontrados tanto en el lugar como en el cuerpo de Zardini, con el propósito de asignar mayor poder destructivo al artefacto.

En su información, el magistrado agregó que se encontraron documentos con nombres en clave y signos diversos que los peritos intentan esclarecer para determinar las conexiones. En este orden de cosas, el magistrado dijo que aún no se había determinado si las víctimas e imputados integraban una célula comunista castrista al servicio del actual conflicto de los obreros de la destilería local o trataban de capitalizarlo.

Respecto de la ubicación ideológica de los involucrados en el caso, el juez hizo conocer un informe de S. I. P. B. A., Servicio de Inteligencia de la Policía de la Provincia de Buenos Aires, en el cual se menciona a Zardini en relación con un hecho ocurrido en noviembre de 1966, en la localidad de Florencio Varela. En esa oportunidad, de acuerdo con el informe del organismo policial, al efectuarse una inspección de vehículos en la Ruta 2, en el interior de un automóvil, conducido por Héctor Palacios, domiciliado en esta ciudad, se secuestró un paquete con ejemplares de "La Verdad", titulado "Organo del Trotsquismo", de información obrera, consignados a Zardini. Ante esa prueba se procedió a imponer la sanción del caso, determinada por el Reglamento de Faltas de la provincia. El juez informó que había solicitado esos antecedentes para proceder a su incorporación a la causa.

Expresó que aún no se había interrogado a la esposa del prevenido, arquitecta Seguí de Zardini. En cuanto a Moreno, se conoce que trabajó en los frigoríficos de Berisso y que se encuentra separado de su cónyuge, cuyos recursos estaban constituídos por la comercialización de fideos que le facilitaba el contador. Mencionó además que la defensa de Moreno estaba a cargo del doctor Roberto Guarestí y que Zardini aún no designó letrado. Este último manifestó carecer de enemigos como para explicar el atentado que atribuyó a personas desconocidas. En cuanto a Moreno, en el momento de prestar su declaración, no pudo ser inquirido sobre la presencia de dos dedos y piel en el interior de la camioneta, ya que en el momento de la indagatoria no se efectuó la pericia dactiloscópica del caso.

Manifestó el juez que continuarán las investigaciones para dejar debidamente esclarecido el caso y las implicancias.

Expedicionarios al Desierto

La Asociación Expedicionarios al Desierto, que tiene su sede en Santa Fe 750, hará oficiar el 7 de noviembre a las 11 en la parroquia Nuestra Señora de la Piedad, Bartolomé Mitre 1524 un funeral en memoria de los expedicionarios al desierto.

Fue detenido un curandero por la policía mendocina

MENDOZA. — La policía detuvo a José Morriello, curioso personaje que se proclama "enviado de Dios" y que dice curar enfermos con sólo tocarles la frente. El procedimiento policial se llevó a efecto en la casa de Morriello, en la aristocrática zona residencial de la avenida Aristides Villanueva. Los policías fueron objeto de expresiones hostiles por parte de la multitud de partidarios de Morriello allí congregados. Estos, posteriormente, se trasladaron en manifestación a la comisaría 5a., donde presentaron un petitorio al titular de esa dependencia. Morriello permaneció unas horas detenido y después recuperó su libertad, al parecer ante su promesa de retirarse de Mendoza. Después se trasladó a San Juan con el propósito de seguir desarrollando allí sus actividades.

Las entidades profesionales que agrupan a los médicos sostienen que "aunque este curandero nada recete ni efectúe tratamientos de índole alguna, su actividad es igualmente perniciosa por cuanto induce a los pacientes a un retardo en la auténtica asistencia médica".

Investígase por el hallazgo de un cadáver femenino

LA PLATA. — Pudo ser conocido por vía judicial un misterioso episodio que en principio configuraría un suicidio, y del que resultó víctima la señora Blanca Azucena Campodónico de Morales, argentina, de 40 años, domiciliada en la calle 65, número 1527, de esta ciudad. La mujer fue hallada casi totalmente carbonizada en un patio de la citada finca.

Las referencias obtenidas indican que la señora de Morales apareció sobre un improvisado fogón de ladrillos, en posición decúbito dorsal, totalmente calcinada. El hallazgo fue efectuado por el propio esposo, Daniel Morales, empleado de Fabricaciones Militares y de la Sección Criminalística de la policía provincial.

Morales encontró a su mujer en la posición aludida, cuando aún no se habían extinguido las brasas ni el fuego que habían tomado su cuerpo. La víctima tenía carbonizado el 90 por ciento del mismo. Inmediatamente, Morales, comunicó el episodio a las autoridades policiales de la zona. Se efectuó en ese momento una inspección ocular que, en su trámite, fue sumando nuevos y misteriosos elementos al episodio. Por ejemplo, en el interior de la cocina y del baño, se hallaron trapos impregnados de sangre. Se desconoce si esa sangre pertenecía efectivamente a la víctima y en ese sentido se ha encomendado una pericia.

El fogón improvisado con ladrillos, se hallaba ubicado bajo un ciruelo de dos metros de altura, cuyas hojas aparecen también quemadas. Junto a él, había una estufa común de querosene y también una caja de fósforos. Es probable que el combustible del calefactor haya sido utilizado para alimentar la pira donde después se quemaría el cuerpo de la mujer. Esta circunstancia también es prolijamente investigada.

Otro extraño aspecto

Un tercer aspecto viene a sumarse al misterio que rodea al caso. El examen médico forense practicado en primera instancia tropezó con los inconvenientes que plantea la casi total carbonización del cadáver. No obstante ello, todos los indicios que fue posible obtener en ese estudio apuntaban la posibilidad de que no existiera rigidez cadavérica, razón por la cual la víctima se habría arrojado en vida sobre la pira. Este extraño elemento planteó entonces la duda acerca de cómo una persona puede en vida resistir tan profundas quemaduras, o según la misma referencia extraoficial la posibilidad de que la mujer se hubiese arrojado al fuego bajo un absoluto estado de obnubilación provocado tal vez por la pérdida de sangre o por algun factor químico.

Tiempo bueno y seco es el pronóstico para hoy

GRAFICOS DE LAS PRINCIPALES OBSERVACIONES DE AYER

BAROMETRO TERMOMETRO

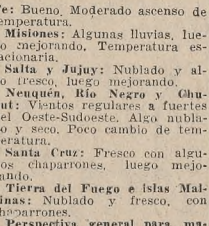

Una jornada de buen tiempo y menos fresca que la del lunes registróse ayer en la Capital Federal y zonas aledañas. El cielo mantúvose despejado y el sol lució en todo su esplendor después de haber permanecido oculto entre nubes tormentosas durante varios días. Especialmente por la tarde sintióse más su calor y fue así como la temperatura máxima tuvo un registro de 22,9 grados a las 15.25. La mínima habíase anotado a las 5.50 con 9,8, algo más de 1 grado por debajo del promedio normal correspondiente a la época. La humedad alcanzó porcentajes elevados en horas de la mañana, pero descendió por la tarde a menos del 37 por ciento y ello contribuyó a que el clima fuera seco.

En el interior, en las 36 horas anteriores a las 8 de ayer se produjeron lluvias de variada intensidad en zonas de las provincias de Buenos Aires, Entre Ríos, Corrientes, Tucumán, Catamarca, Mendoza, Salta, Chaco, Formosa, Misiones, Neuquén y Chubut. En el resto del territorio hubo buen tiempo. Las marcas térmicas se mantuvieron inferiores a los valores normales en el norte del país y sur y norte de la Patagonia, no difiriendo de dichos promedios en las demás regiones.

Para la fecha el pronóstico del Servicio Meteorológico Nacional anticipa tiempo bueno y seco, con una temperatura máxima y mínima calculadas en 25 y 9 grados, respectivamente.

Temperaturas en el interior

Información suministrada por el Servicio Meteorológico Nacional. Los datos no consignados no fueron registrados por dicho servicio oficial.

	Máx.	Mín.
Antártida Argentina		
Base Gral. Belgrano	-22	-30
Bahía Blanca	22	8
C. de Patagones	21	5
Catamarca	20	13
Córdoba	25	9
Corrientes	21	19
Formosa	22	20
Jujuy	22	17
La Plata	—	8
La Rioja	24	12
Mar del Plata	20	6
Mendoza	22	5
Neuquén	20	7
Paraná	24	12
Posadas	24	20
Resistencia	21	19
Río Gallegos	13	5
Rosario	24	11
Salta	21	16
San C. de Bariloche	10	3
San Juan	26	4
San Luis	25	3
San M. del Tucumán	16	14
Santa Fe	26	13
Santa Rosa	23	4
Santiago del Estero	23	15
Tandil	—	5
Trelew	19	9
Ushuaia	18	—
V. Dolores (Cba.)	25	6

Desde Uruguay

Montevideo	19	12
Punta del Este	19	13

Pronóstico del Servicio Meteorológico Nacional válido hasta hoy a las 24 Capital Federal y alrededores

Para hoy: Bueno y seco. Temperatura en moderado ascenso. Vientos leves del Noroeste. Temperaturas máxima y mínima pronosticadas, alrededor de 25 y 9 grados, respectivamente.

Perspectiva para mañana: Bueno y seco. Temperatura algo superior a la normal.

En las provincias

Para hoy: Centro y norte de Buenos Aires, Entre Ríos, Santa Fe, Córdoba, Catamarca, La Rioja, San Juan, Mendoza, San Luis y La Pampa: Bueno y seco. Temperatura en ascenso.

Sur de Buenos Aires: Bueno. Leve ascenso de temperatura.

Santiago del Estero, Tucumán, Chaco y Formosa: Aclarando, luego bueno con temperatura en leve ascenso.

Corrientes y norte de Santa Fe: Bueno. Moderado ascenso de temperatura.

Misiones: Algunas lluvias, luego mejorando. Temperatura estacionaria.

Salta y Jujuy: Nublado y algo fresco, luego mejorando.

Neuquén, Río Negro y Chubut: Vientos regulares a fuertes del Noroeste-Sudoeste. Algo nublado y seco. Poco cambio de temperatura.

Santa Cruz: Fresco con algunos chaparrones, luego mejorando.

Tierra del Fuego e islas Malvinas: Nublado y fresco, con chaparrones.

Perspectiva general para mañana: Norte de Buenos Aires, sur y centro del litoral fluvial, zona central y Cuyo: Bueno y seco, con temperatura algo superior a la normal.

Sur de Buenos Aires: Algo nublado. Temperatura normal.

Norte del país: Aclarando. Temperatura inferior a la normal y en ascenso.

Temperatura, humedad, presión, vientos y cielo

Hora	Temp.	Hum. %	Pres. Baro.	Vientos*
3	10,6	98	758,7	ONE-2
6	9,9	96	759,0	NNO-5
9	15,8	74	759,8	O-3
12	21,4	49	759,6	O-18
15	22,6	37	759,2	O-12
17	22,0	38	758,8	O-8
19	19,4	44	759,2	ONO-6
21	16,6	60	759,7	Calmo
23	14,8	69	760,1	NO-6

(*) Dirección y kilómetros por hora.

Cielo: A las 3, alto-cumulus 2; a las 6, despejado; a las 9, despejado; a las 12, despejado; a las 15, despejado; a las 17, despejado; a las 19, despejado; a las 21, despejado, y a las 23, despejado.

Máxima: 22,9, a las 15.25
Mínima: 9,8, a las 5.50

Pronóstico para la navegación

Río de la Plata: Vientos leves del Noroeste. Bueno.

Costa del sudeste de Buenos Aires: Vientos leves del Oeste, rotando al Noroeste. Bueno.

Costa sur de Buenos Aires: Vientos regulares del Oeste. Bueno.

Costa patagónica norte: Vientos regulares a fuertes del Oeste-Sudoeste. Parcialmente nublado.

Costa patagónica central: Vientos muy fuertes del Sudoeste, en disminución. Parcialmente nublado.

Costa patagónica sur: Vientos muy fuertes del Sur-Sudoeste, en disminución. Chaparrones. Luego mejorando.

Tierra del Fuego e islas Malvinas: Vientos fuertes del Sudoeste. Nublado con chaparrones.

Estado de los caminos

Información suministrada por el Automóvil Club Argentino, a las 18:

Provincia de Buenos Aires: La generalidad de los caminos carentes de pavimento han mejorado mucho y no presentan inconvenientes de mayor importancia para su tránsito, excepto el de la costa, hacia Villa Gesell, que está intransitable.

Zona de la Mesopotamia: Hállanse pesadas las rutas de tierra en zonas de Paso de Los Libres; hacia Corrientes, Iberá y Eldorado, intransitables en algunos tramos. El funcionamiento de balsas es normal.

Zona de Santa Fe, Resistencia y Formosa: Mejoraron bastante las carreteras que se encontraban pesadas por las recientes lluvias en todas las regiones, excepto en Resistencia y Posadas, por la ruta número 12, con tramos muy pesados e intransitables. Las balsas normales.

LOS AVISOS DE LLUVIA

(En milímetros)

En las 36 horas anteriores a las 8 de ayer se han registrado precipitaciones en las siguientes localidades:

Buenos Aires: Aldo Bonzi 2, Arboledas 2, Ayacucho 8, Azul 3, Balcarce 8, Barker 2, Buchanan 1, Calfucurá 17, Cangallo 4, Canning 2, Castelli 1, Claraz 3, Coronel Vidal 13, Chascomús 1, Del Carril 1, Dolores 4, Ensenada 3, Ezeiza 4, Fulton 32, Gral. Alvear 5, Gral. Guido 11, Gral. Madariaga 17, Gral. Pirán 15, González Catán 1, Iraola 4, José C. Paz 3, Junín 17, Labardén 18, La Negra 3, Las Armas 55, Las Flores 4, Las Nutrias 11, Lobería 13, López (Juárez) 1, Mar del Plata (Aero) 11, Martín García, Met. 2, Mechongué 11, Mercedes 7, Monasterio 2, Monsalvo 10, Nahuel Rucá 11, Napaleofú 13, Necochea, Met. 3, Nicanor Otamendi 15, Otoño 1, Parravicini 4, Ramos Otero 10, Rauch 6, Saladillo 1, San Agustín 10, San Mayol 1, Santo Domingo 10, Solanet 3, Tandil 6, Tristan Suárez 5, Urdampilleta 28, 25 de Mayo 2, Villa Numancia 4.

Entre Ríos: Alcaraz 3, Almada 10, Antelo 5, Aranguren 2, Arroyo Barú 10, Basavilbaso 6, Berisso 12, Calabacilla 24, Caseros 9, Colara 22, Concordia, Met. 6, Concordia, Aeropuerto, Basterrechi 11, Crespo 3, Cuchilla 11, Chaajirí 43, Chaviyú 29, Desvío Fernández 11, Durazno 8, Elisa 18, El Cimarrón 15, El Pingo 1, El Redomón 34, Enrique Carbó 8, Estancia 16, Faustino 4, Febre 5, Federación 40, Federal 8, Galarza 5, Garat, 15, Gral. Campos 15, Gilbert 7, Gdor. Mansilla 8, Gdor. Urquiza 23, Gualeguay 16, Guardamonte 14, Hasenkamp 10, Hernández 3, Herrera 13, Holt 2, Irazus a 3, Isthilart 27, Juan Arruabarrena 40, Juan Jorge 13, Jubileo 10, La Calandria 13, La Clarita 15, La Criolla 23, La Diligencia 15, La Esmeralda 34, La Picada 4, La Querencia 22, Larroque 11, Las Delicias 2, Las Garzas 8, Las Moscas 15, Lazo 4, Libaros 12, Los Conquistadores 28, Los Charrúas 19, Lucas González 5, Macía 2, María Grande 10, Mart, Leguizamón 22, Médanos 6, Miñones 20, Montiel 10, Nogoyá 3, Nueva Vizcaya 18, O. Magnasco 55, Palavecino 5, Palo a Pique 23, Parada Ayuí 22, Pastor Britos 8, Pedernal 21, 10. de Mayo 25, Pronunciamiento 9, Recodo 3, Ráices 10, Ramírez 2, Rosario de Tala 7, San Gustavo 8, San Salvador 5, San Victor 18, Santa Ana 45, Sauce de Luna 9, Seguí 3, Solá 4, Sosa 6, Strobel 2, Tabossi 9, Tibaldy 47, Urdinarrain 7, Veinte de Sept. 7, Viale 2, Villaguay 8, Villa Mantero 5, Villa San José 12, Yeruá 5, Yuquerí 29.

Corrientes: Acuña 48, Alvear 97, Bahiense 36, Bonpland 17, Esquina 44, Saladeriza 30, Casa Pava 35, Cazad. Correntinos 21, Cuay Grande 68, Curuzú Cuatiá 45, Chavarría 35, El Sombrero 10, E. Coni 52, Empedrado 20, Gdor. Virasoro 39, Goya 27, Guaviraví 76, Isabel Victoria 40, Ita Ibaté 20, Itatí 3, Juan Pujol 66, Kilómetro 161 19, Kilómetro 235 11, Kilómetro 268, 56, Labougle 25, La Cruz 13, Libertad 61, Loreto 22, M. F. Mantilla 31, Manuel Derqui 13, Mocoretá 82, Monte Caseros, Met. 1, Monte Caseros 1, Parada Pucheta 11, P. Díaz Colodrero 55, P. de Julio 56, Riachuelo 95, Sáenz Valiente 61, Saladas 42, San Lorenzo 20, San Roque 38, Santa Lucía 30, Santo Tomé 22, Solari 39, Tapebicuá 38, Torren. 3.

Tucumán: Burruyacú 5, Cevil Pozo 13, Cruz del Norte 10, La Ramada 7, P. G. Méndez 7, S. P. de Colalao 5, Taruca Pampa 4, Tucumán 16.

Catamarca: Capital 10, Villamán 13.

Mendoza: El Plumerillo 5.

Salta: Orán 3, Rosario de la Frontera 3, Tala 5.

Chaco: Gral. Vedia 5, Gral. San Martín 4, Las Palmas 5, Pte. Roca 9, Puerto Bermejo 10, Puerto Véiaz 22.

Formosa: Clorinda 4, El Colorado 20, Formosa 11.

Misiones: Apóstoles 52, Bompland 68, Candelaria 41, Garuna 22, M. Lanies 25, Pindapoy 55, Posadas G. U. 41, Posadas, Met. 34, Puerto Iguazú 2.

Neuquén: Cutral-có 17.

Chubut: Trelew 2.

Entidades varias

Editores de Revistas

La nueva comisión directiva de la Asociación Argentina de Editores de Revistas quedó así constituída: presidente Carlos B. Rampoldi; vicepresidente, Carlos Aller Atucha; secretario, Raúl J. Salvadó; prosecretario, Renato Dalle Nogare; tesorero, Francisco V. Corrales; protesorero, Adolfo A. Baisi; vocales titulares, Federico R. Luppi, Walter Hylton Scott; Ricardo Estévez, Horacio Bertrán y Francisco A. Rizzuto; vocales suplentes, Fernando Videl Buzzi, Ernesto Hamak, Miguel Quirico García y Rafael A. Duque; revisores de cuentas titulares, Bernardo Neustadt y Jorge Médica y revisores de cuentas suplentes, Dante Quinterno (h.) y Luis Carca.

Casa LAZARO COSTA S.R.L.
Servicios de Calidad
CALLAO Y SANTA FE 44-1778 y 42-9871/72
RIOJA 280 97-8000 y 97-0091/92

— AVISOS FUNEBRES —

— SEPELIOS —

✝ **MIGUEL ABALIA**, q. e. p. d., falleció el 29|10|68, c. a. s. r. y b. p. — Su esposa, Concepción Delgado; su hijo Mayor (R. E.) Carlos Alberto; su hijo pol. Edith Debat; su nieto Carlos Jorge Miguel; sus hermanas Julia Vda. de Presa e Irene Vda. de Morales; hermana pol., sobrinos y d|d. invitan a acompañar sus restos al Cem. de Chacarita hoy a las 16 hs. Cív., Acevedo 1120, P. 2º, Dto. B, Cdad. Boedo 389, P. 4º, Dto. 9. — González Hnos.

✝ **RUGGERO CALVARI**, q. e. p. d., falleció el 29|10|1968, a. s. r. y b. p. — Su esposa, Angela Contanelli; sus hijos Aníbal B., Angela Aída y Teresa Rosa; hijos políticos Angela Marciante Vda. de Calvari y Cleonice E. Lagopulos de Calvari; nietos Jorge H., Osvaldo A., Laura A. y Silvina P.; sus hno. Guido (aus.); sobrinos, primos y d|d. (ver. seg. Cdad. hoy a las 11 hs. Cím., Pedro I. Rivera 4948. —Casa Scilingo S.R.L.

✝ **MARIA ROSA VITALE Vda. de D'ANGELO**, q. e. p. d., falleció el 29-10-68, c. a. s. r. y b. p. Sus hijos Ricardo, Enrique, Ernesto y Juan; sus hijas pol. Elena Ingratta, Delia J. Patrone, Aurora del Río y María C. Jonsson; sus nietos Rosa D'Angelo de Sach, Silvio, Marta, Jorge, Nélida, Iris, Beatriz, Marta y Nélida D'Angelo; sus bisnietos Rubén y Emilse D'Angelo y Susi Sach; sobrinos, primos y d|d. invitan a acompañar sus restos al Cem. de la Chacarita hoy a las 10.30 hs. Cím., Adelfi 391, Escobar. Serv. Gómez y Rovitti, teléfono Escobar 2215. St.

✝ **CARMELO DEMEGO**, q. e. p. d., falleció en 25 de Mayo el 28|10|68, c. a. s. r. y b. p. Su esposa, Isolina Navarro de Demego; sus hijos Césa. Omar y Delia D. de Minervini; su hijo pol. Oscar R. Minervini; su nietito Alejandro Fabian; su futura hija pol. Martha Destefani; sus hnos. Donata M. de Gutiérrez, Lucía D. de Vallerga, José Demego y Luis Vitale; su Sra. madre pol. María Luisa D. de Vaccaro; hnos. pol., tíos, primos y d|d. invitan a acompañar sus restos al Cem. local hoy a las 10 hs. C|m., calle 28 entre 10 y 11, 25 de Mayo, F.C.G.R. — Casa Tudisco.

✝ **Ingeniero** civil **CARLOS NICOLAS DRAGONETTI**, q. e. p. d., falleció el 29|10|68, c. a. s. r. y b. p. — Su esposa Ana Juana Angela Barbieri de Dragonetti; sus hijos Carlos María S. y Juan Luis A.; sus hnos. Alberto R. y María Angélica; hnos. pol., sobrinos, primos y d|d. invitan a acompañar sus restos al Cem. de la Chacarita mañana a las 9 hs. Cív., Malabia 150, Dto. C. Cdad. Gúemes 3376, P. 2º B. — Scaltritti y Cía. S.

✝ Ingeniero civil **CARLOS NICOLAS DRAGONETTI**, q. e. p. d., falleció el 29|10|68, c. a. s. r. y b. p. — El Consorcio de Propietarios Edificio Güemes 3376 invita a acompañar sus restos al Cem. de la Chacarita mañana a las 9 hs. Cív., Malabia 150, Dto. C. Cdad. Güemes 3376, P. 2º B. — Scaltritti y Cía.

✝ Ingeniero civil **CARLOS NICOLAS

Antes de salir de vacaciones

Desprenderse de los objetos inútiles, confiar a una casa especializada, las pieles y alfombras de valor. Guardar en fundas herméticas las pieles que se van a dejar en la casa espolvorearlas generosamente con un buen producto antipolilla.

Ocuparse que alguien cuide las plantas. Hacer una lista de los objetos indispensables para las vacaciones, que no pueden adquirirse en el lugar y llevar fundas para los zapatos.

Polvorear los pisos con un insecticida y luego encerarlos. Para que queden bien lustrados e impermeabilizados buscar un producto con base de silicones.

Limpiar los muebles de madera lustrada con una mezcla mitad aceite de lino, mitad alcohol de quemar. Luego pasarles una pomada con silicones para darles lustre.

Engrasar los goznes y cerraduras con un producto grasoso mezclado con grafito.

Espolvorear con insecticida los muebles, diseños, frazadas. Ventilar las camas y tenderlas de nuevo con sábanas limpias. Desinfectar la pileta y los artefactos del baño. Vaciar la aspiradora, limpiar la heladera y dejarla con la puerta abierta y desenchufada. Finalmente, cortar la corriente eléctrica para evitar cualquier accidente.

Abrigos livianos

—Para esta primavera resulta muy práctico un tapado de género de cuadritos negro y blanco. Como único adorno un borde de tela de color rojo en todo el contorno del tapado. Un cinturón del mismo tono completa el conjunto.

—Para las horas de la tarde, tapado blanco de lana, no muy delgada; se cierra con tres botones de metal dorado. La falda tiene un poco de vuelo y las solapas son redondeadas.

—Abrigo de terciopelo negro con cuello redondo. Botones de terciopelo con piedras. Una camelia rosada prendida en el cuello.

—Una capa de seda gruesa, de color rosa pálido, adornada con plumas, en el escote; y en el borde de las mangas, para usarse con un vestido corto, igual que la capa, también rosa, confeccionado con gasa, lleva como adorno tres volados que constituyen la pollera.

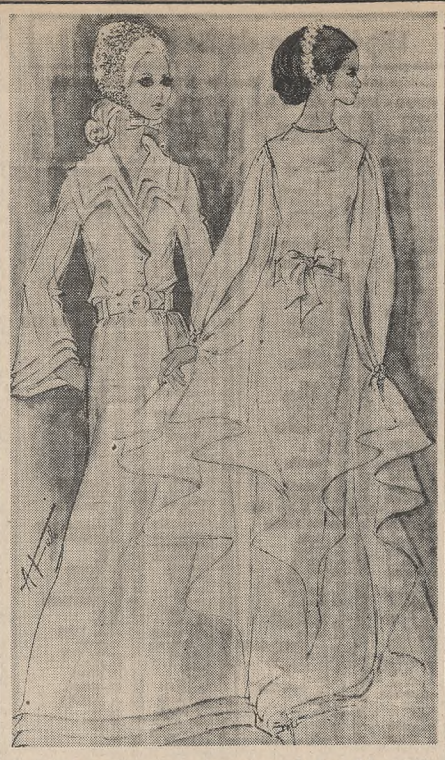

Vestido de novia, sin cola, inspirado en la línea "chemisier", realizado con capas de organza de seda, superpuestas. En la cabeza, un gorrito del mismo material totalmente recubierto con botones de azahar. El segundo modelo es un "fourreau" de tafeta, recubierto con una túnica suelta de gasa cortada en forma de poncho, corta adelante y con pequeña cola atrás. Una cinta de tafeta ciñe la cintura en la delantera solamente, dejando la espalda suelta. La amplitud de la túnica, a los costados, se sujeta en los puños con diminutas flores. Una vincha de las mismas flores adorna el peinado. Apuntes de A. Fuks

Abrigo de terciopelo de lana blanco, cruzado. Lleva detrás medio cinturón prendido en los costados con dos botones. Modelo de Saint-Laurent

Vestido de grueso hilo blanco con recortes en el frente. La falda tiene un grupo de tablas en los costados. Modelo de A. Fuks

La mujer, el hogar, el niño

Heridas en los árboles

Sucede con frecuencia que una rama se desprende de un árbol o se produce un desgarrón por causa de vendavales o accidentes. La consecuencia es una herida en el árbol cuya importancia depende del tamaño de la misma.

Las menores no tienen importancia, pero merecen ser atendidas. Las mayores hay que tratarlas en seguida. Los árboles jóvenes, de crecimiento rápido, forman un callo en la parte afectada. Los añosos tardan mucho en hacerlo y el peligro en éstos es mayor.

Los callos se forman alrededor de la herida por el cambium, que crece entre la corteza y la madre. Producido un desgarrón, rápidamente se le limpian los bordes, y se les da, al mismo tiempo, forma alargada, hacia arriba o abajo, siguiendo la línea de crecimiento del árbol. En esta forma se evita que queden sitios por donde pueda penetrar el agua, pudriendo así la madera.

Una vez limpios los bordes, se los cubre con "mastic" o pasta de injertar. Si ésta faltara, hacer con agua y tierra barro y aplicarlo sobre la parte desgarrada. Cuando el barro se desprenda debe ser repuesto inmediatamente, para dar tiempo así a la formación del callo.

Como paso previo, hay que aplicar sobre la parte lastimada un desinfectante de los que expenden las casas especializadas.

Novedades en el mundo

En los Estados Unidos: una crema antisolar con extracto de nuez que se fija en la piel. Es resistente al agua, la lluvia y la transpiración y dura de uno a cuatro días. Al mismo tiempo broncea la piel en ausencia del sol.

Plato del día

Timbalcitos de gallina

Ingrediente: 12 o 15 crêpes, gallina picada, champignons, béchamel hecha con crema de leche, un huevo batido.

Se enmantecan unos moldecitos de quimbos algo grandes. Con las crêpes se forra el fondo y los costados. Se mezcla con la béchamel la gallina picada y los champignons. Se rellenan los moldes y se tapan con un disco de crêpe mojado con huevo batido. Se cocinan durante media hora en el horno a baño de María. Se desmoldan y se sirven con salsa Perigueux o blanca o de hongos.

Informaciones de interés femenino

Dos novedades

Laboratorios Luxor agrega dos nuevos productos a su línea de belleza Garfield. Se trata de Plasmasol que confiere un tono bronceado a la piel sin necesidad de exponerse al sol, y de pestañas postizas que se presentan en dos calidades; de cabello natural y de pelo de visón.

Nuevos tonos

Fond's Argentina ha sacado los nuevos tonos de compacto para primavera-verano de su línea Angel Facé: Arena-Playa-Bahía y Cálido, que se adecuan a las distintas etapas del bronceado. También ha creado cuatro nuevos tonos de lápices labiales iridiscentes: Rosa Brisa - Rosa Sirena - Coral Crepúsculo y Rojo Amanecer.

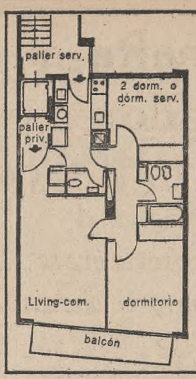

JUNCAL 2280
el depto. que Ud. buscaba
semipiso de 1 dormit. con dorm. de servicio o 2 dorm.
• paller privado
• circulación interna funcional
• losa radiante
• secarropa
• incinerador en cocina
• pisos roble de eslavonia
FINANCIACION BANCARIA
a 10 años.
su plan es el nuestro
Vende MARSOL
41-7179. de 12 a 17
atención en obra de 10.30 a 12.30 y de 14.30 a 16.30. -

COLCHONES - BOX SPRINGS
SIMMONS
20% DESCUENTO
MOD. DEEPSLEEP
DISTRIBUIDORES
CORDOBA 783

Pippo
COIFFEUR
MIEMBRO DE I. C. D.
ASOCIACION INTERNACIONAL DES MAITRES COIFFEURS DE DAMES

El 20 de este mes regresó este destacado artista del peinado luego de haber participado en París del lanzamiento de la moda 68/69 y de realizar demostraciones en Viena durante el Campeonato Mundial de Peinadores. También Roma conoció a Pippo, quien ya se reintegró a las tareas en su salón de
Uruguay 1228; 41-5328

SERVICE-HOME
Resuelve rapidamente sus problemas hogareños al instante y por horas con empleadas para todo servicio doméstico.
71/9124 7978535
44/3328 6129529

PLACARDS
LUBAR 84-8676
SOMOS FABRICANTES 87-0176
Mandamos técnico en el día
Exposición: PARAGUAY 2675

Decoraciones
Pintura - Lustre - Tapicería
Aplicación de oro y plata en hojas - Imitación madera
Amoblamientos
Trabajos sobre proyectos
Solicite técnico sin compromiso
DECOART - 52-1157

secarropas a gas
AURORA
Exposición
Paraguay 1102, esquina Cerrito

MUCHAS GRACIAS
a CANAL 9 Libertad
SABADOS de la BONDAD
Y a los 3.000 donantes entre instituciones y personas, que nos apoyaron en la oportunidad de concursar en esa audición.
Al mismo tiempo pedimos disculpas a aquellos de nuestros generosos donantes que por razones de tiempo y programación no han sido anunciados en la audición.
HOSPITAL ISRAELITA

La propaganda es el heraldo de la fama. Pruebe en los Avisos Clasificados de LA NACION

CIERRE DEFINITIVO
MATTALDI
SARMIENTO 667
"ULTIMA RESERVA DE NUESTRO STOCK"
VALIJAS BOTAS MONTURAS PLATERIA
LIQUIDACION TOTAL A MENOS DEL COSTO
COMPRE PARA GUARDAR TALABARTERIA MARROQUINERIA REGALOS ARTICULOS DE VIAJE INSTALACIONES MUEBLES Y UTILES.

PILGRIM'S COLLEGE
PILGRIM'S COLLEGE
NIVELES DE EDUCACION
• Pre-Primaria
• Primaria
• Media
DOBLE ESCOLARIDAD
Lengua Castellana
Lengua Inglesa | LOWER CAMBRIDGE CERTIFICATE Y.G.C.E.
Departamentos de:
IDIOMAS | Lengua y Literatura Inglesa | Literatura Comparada | Grupos de estudio de Francés.
HUMANIDADES
CIENCIAS
CATEQUESIS INTEGRAL
PSICOLOGIA EDUCACIONAL
DEPORTES
ACTIVIDADES PLASTICAS
FORMACION MUSICAL
ESCUELA PRIMARIA
SUPERIOR (Pre-Secundaria)
PROGRAMA DE BECAS
Se adjudicarán entre alumnos de ambos sexos del ciclo básico.
Informes e inscripción en la secretaría del colegio 9 a 11 y 14 a 16 hs.
CIERRE DE INSCRIPCION 12 DE NOVIEMBRE DE 1968
VACANTES LIMITADAS
ALEJANDRO AGUADO 2871 (Palermo Chico)
T. E. 83-5277
Sección Secundaria
Instituto "Alejandro M. de Aguado"

DIRECCION ARGENTINA FILANTROPICO ASISTENCIAL DE CITOLOGIA DEL CANCER
Charcas 2346 80-0796
D. A. F. A. C. C.
INICIA SU COLECTA ANUAL
29 de OCTUBRE al 12 de NOVIEMBRE
¡COLABORE CON NUESTRA OBRA!

ULTIMO ACONTECIMIENTO EXCLUSIVO
MANHATTAN
SIEMPRE PRIMERA *
ofrece el nuevo sistema
«INSTANTANEA LIMPIEZA»
adoptado ya en los EE.UU.
con su nueva camisa
DOCOMA® Magic *
CON INSTANTANEA LIMPIEZA
de manchas de comida como manteca, aceites, ketchup, mostaza, salsas, jugo de naranja, café, leche, helados o tuco. Evita refregar cuello y puños. SE ACABARON LAS MANCHAS REBELDES
ETERNAMENTE PLANCHADA
65 % POLIESTER 35 % ALGODON PIMA IMPORTADO
Manhattan®
* • DOCOMA fué la primera que presentó al mercado argentino la mezcla ideal 65 % poliester, 35 % algodón pima importado.
• DOCOMA SUPER fué la primera que presentó su ETERNO PLANCHADO.
• DOCOMA MAGIC es la primera que presenta su exclusividad "INSTANTANEA LIMPIEZA"
SIEMPRE PRIMERA
CON POLIESTER Luxel
MARCA REGISTRADA POR COPEY PARA SU FIBRA POLIESTER
confección Annan Brothers
tela Castelar

La nueva generación en un clásico platense

Domina en el programa que se verá el viernes

LA PLATA. — Dos reuniones, integradas por nueve cotejos cada una, son las que se desarrollarán el próximo fin de semana en el hipódromo local.

La de pasado mañana cuenta con mayor número de inscriptos que la del domingo y tiene en el clásico Criadores a su cotejo de mayor significación. En esta prueba se enfrentarán por primera vez, en nivel superior, las potrancas con las yeguas mayores.

Doña la nueva generación

En este caso, la nueva generación es la dominadora, puesto que en la nómina de competidoras figura Dart, su representante de mayor relieve. Entre las mayores, que sólo son dos, no se advierte a ninguna que se haya destacado realmente.

Dart demostró el domingo último, no sólo ser la mejor potranca, sino, también, el segundo producto de este medio, al escoltar al excelente Galopón en el clásico Dirección Provincial de Hipódromos, dejando lejos a otro buen elemento como es Tamborcito.

Dart con la mayor probabilidad

La competencia está a merced de la potranca, que tiene una favorable oportunidad de encumbrarse definitivamente.

De sus adversarias, cabe sólo la mención de Night Light, con buenas actuaciones en Palermo y San Isidro, pero, indudablemente, de mucho menos valor que las efectuadas por Dart.

La reunión del domingo

Un cotejo de velocidad, destinado a la participación de productos, incluye la jornada del domingo. Este encuentro, el premio Hipódromo de Palermo, tuvo sólo la inscripción de seis potrillos, entre los que se destacan Vicasín y Preferencial, reciente ganador de un clásico de breve recorrido.

La nómina se completa con los nombres de Tangón, Bully Baby, Trianero y Gara-Tom, cuyas demostraciones no tienen la calidad de los primeros.

(Competidores y montas para la reunión del viernes)

1a. carrera - 1600 m. - A las 16 (Comienza la apuesta doble)

1	La Calera	57	N. Mezzotero
3	B. Azul	57	H. Prieto
4	Melibea	53	R. Ledesma
5	L. Bell	57	P. Tárrago
6	Surrender	53	P. D'Elía
7	Prensofa	57	A. Saavedra
8	Est'naria	53	J. Gómez
9	Golleria	57	O. Corbalán
10	B. News	57	J. Perfetto
11	Piratela	57	A. Quinteros
12	Mulvia	57	E. Risso
13	Sacha	57	X. X.

2a. carrera - 1800 m. - A las 16.40 (Finaliza la apuesta doble)

1	Velay Chei	56	X. X.
2	Exprinter	56	D. Demilio
3	D. Illa'ón	56	N. Vismara
4	Chachito	56	M. Barroso
5	Moje	56	R. Armesto
6	Titánico	56	L. Pavarini
7	Gadsipur	56	H. Prieto
8	S. de Aquí	56	H. Ortega
9	Nyandar	56	H. Quinteros
10	Ecotrin	56	C. Botta
11	Tight	56	J. Arriagada
12	Espadol	56	A. Cufré
13	El Espe'do	56	A. Pía
14	Vit-Sha	56	F. Echagüe

3a. carrera - 1600 m. - A las 17.30 (Comienza la apuesta triple)

1	Jubile	57	C. Buden
2	M. Chico	57	R. Rutti
12	Roana	57	J. Raventos
13	Rávida	57	J. Martino
14	Cumalán	55	R. Herrera
15	Danona	57	R. Tárrago
16	La Morena	57	X. X.
17	Cocona	57	O. Corbalán
18	Veranda	55	R. Barrionuevo
19	Alex'dria	57	L. A. Díaz
20	Daira	57	A. Pía
21	Tigresa	57	E. Perdomo
22	Geralita	55	G. Pérez

9a. carrera - 1200 m. - A las 22.10

1	Saq'dor	57½	A. Sandoval
2	O. You	56	N. Valet
3	Mogol	54	A. Quinteros
4	Diálogo	57½	A. Perdomo
5	Mismo	56	N. Vismara
6	Crucero	54½	R. Herrera
7	Esquí	53½	E. Risso
8	Aparcero	57½	J. Corso
9	Metat'so	55½	M. García
10	P'golero	53½	J. Gutiérrez
11	Antares	57½	R. Rutti
12	Tamoyo	55½	no correrá
13	Bonetillo	54	X. X.
14	Costalete	57½	no correrá
15	Tuts	55	X. X.
16	S. d'Or	55	H. Prieto
17	As'kán	55	R. Herrera
18	Egreglo	57	H. Gulas
19	C. Pierde	54½	A. Real
20	A. B'dor	54	N. Firpo
21	Clarus	51½	J. Martino

(Competidores para la reunión del domingo)

1a. carrera - 2000 m. - A las 16

1	Cha'quera	58	T. P. Colorada 56
2	Fijita	56	8 Volterra 56
3	Med'luna	56	9 Mimascota 56
4	Cotagaita	56	10 B. Opera 56
5	Alberta	56	11 Agiteria 56
6	O. Las	56	12 M. Sonrisa 56

2a. carrera - 1300 m. - A las 16.40

1	E. P'teño	56½	5 Redimido 55
2	Llegado	56½	6 Parlante 53
3	D. F'rico	56	7 Slalom 55
4	N. Púa	55	8 Mojonero 55

3a. carrera - 1600 m. - A las 17.30

1	Combate	57	14 Sucre 57
2	Bellmat	57	15 Marek 57
3	Chiscón	57	16 Contrera 57
4	Valor	57	17 Rosendal 57
5	Redomón	57	18 Neaberú 57
6	Hafisi	57	19 Bocaccio 57
7	Ribo	57	20 M. Hermosa 54
8	Rafra	57	21 Fairfield 57
9	S. Chirino	57	22 Sobotando 57
10	Austriaco	57	23 Yebrin 57
11	Tarascón	57	24 Hilario 57
12	Dagré	57	25 Suplenta 54
13	G. Gin	57	

4a. carrera - 1100 m. - A las 18.20

1	Andepise	56	8 Bocieto 56
2	Criticón	56	9 Creo 56
3	B. Egipcio	56	10 Cinteado 56
4	Dolitel	56	11 F. Azul 56
5	Bisbisco	56	12 L. As'naute 56
6	Cucho	56	13 Corvasior 56
7	Mandón	56	14 Dior 56

5a. carrera - 1100 m. - A las 19.10

1	E. Tr'torno	56	8 Gara-Mus 56
2	Owen	56	9 Starer 56
3	P. Gaucho	56	10 Nisemueve 56
4	Falopio	56	11 Yayán 56
5	Toquete	56	12 Ondulado 56
6	F. gurante	56	13 Postulante 56
7	Ybáñez	56	14 Testudo 56

6a. carrera - 1400 m. - A las 19.55

1	Tangón	57	4 Prefe'cial 57
2	B. Baby	57	5 Vicasín 57
3	Trianero	57	6 Gara-Tom 57

7a. carrera - 1800 m. - A las 20.40

1	D. Frank	57	9 Ganalo 57
2	Meteoro	57	10 Bass 55
3	Sartre	57	11 G'manchel 57
4	F. Gordon	57	12 Gol 55
5	Rocco	57	13 O. Game 57
6	C. Boy	57	14 Conflicto 57
7	W. Iri'man	57	15 V. Ma'chelo 55
8	Metele	57	

8a. carrera - 1200 m. - A las 21.25

1	Prontina	56	13 I. Clara 56
2	Bracha	56	14 Malucena 56
3	My Girl	56	15 Fluorita 56
4	Charmines	56	16 Bobulina 56
5	Taurita	56	17 Ciclodela 56
6	Prioridad	56	18 Aprichi 56
7	Antonella	56	19 Foto'fiada 56
8	Viteela	56	20 Cl. Game 56
9	Maina	53	21 Harpia 56
10	Alina	56	22 Lonera 56
11	Gara-Baby	56	23 M. Alsina 56
12	Ch. Erre	56	24 S. Breeze 56

9a. carrera - 1400 m. - A las 22.10

1	Tacuma	57	11 I. Real 57
2	O. Real	57	12 Tiquitaca 57
3	Sorquita	54	13 Cimafosa 54
4	Uneska	57	14 Molas 57
5	Recitada	57	15 Cerisette 57
6	V. Doli	54	16 Premiosa 54
7	Deb	57	17 M. Paloma 57
8	L'Va'conia	57	18 Rojiza 55
9	Jinx	54	19 Trajana 54
10	Tigresa	54	

Ejemplo, un hijo de Guatán y Ecluse, presentado por el haras Las Niñas, fue el precio máximo de ayer

El precio máximo fue de 3.500.000

Una nueva jornada de ventas de productos se realizó ayer en el tattersall de Palermo. En la oportunidad fueron rematadas las producciones de los haras Las Niñas y La Guatana y El Sosneado, que lo hicieron juntos; La Ofelia y B.A.M.A.C.

Con casi veinticinco millones y medio de pesos por catorce productos, fue la cabaña Las Niñas la que obtuvo la mejor recaudación, alcanzando, por ende, el mejor promedio. También el mismo establecimiento subastó a Ejemplo, un hijo de Guatán y Ecluse, que fue adquirido por la caballeriza Las Hormigas en tres millones y medio de pesos, cifra tope de la fecha.

La Guatana y El Sosneado fueron los que remataron en segundo término; con catorce productos superaron los seis millones y la media resultante se acercó a los 500.000 pesos.

El establecimiento La Ofelia fue el que menos piezas subastó: con ocho sobrepasó los cinco millones y el promedio fue de 666.250.

Con los ejemplares del haras BA. M.A.C. finalizó la venta de ayer. Este establecimiento, que tiene sus campos en la provincia de Mendoza, vendió una docena, y por ellos recaudó pesos 7.400.000, obteniendo un promedio de 740.000 pesos.

El detalle completo de las operaciones realizadas ayer es el siguiente:

HARAS LAS NIÑAS

Potrillos

Ejemplo (Guatán-Ecluse), a la caballeriza Las Hormigas, en $ 3.500.000; **Secuaz** (Brecher-Semilla), al Jockey Club del Perú, en $ 2.800.000; **Panaro** (Pechazo-Patachou), al cuidador L. Romero, en $ 1.900.000; **Taconeo** (Pechazo-Taquine), al cuidador M. Alvarez, en pesos 1.800.000; **Premio** (Brecher-Probada), al cuidador R. Cortez, en $ 1.600.000; **Trejillo** (Brecher-Temeridad), al cuidador J. M. Ferro, en $ 1.500.000, y **Pelaje** (Brecher-Pepina), al cuidador O. Bazán, en $ 1.400.000. Siete potrillos vendidos en pesos 14.500.000. Promedio, $ 2.071.428.

Potrancas

Ficha (Brecher-Fiaca), a la caballeriza Cantón, en pesos 2.700.000; **Faleras** (Brecher-Faldera), al haras Maryland, en $ 2.100.000; **Skyflame** (Pechazo-Skitisin), al cuidador C. Sola, en $ 1.400.000; **Cuzma** (Brecher-Cuerna), al Jockey Club de Rosario, en $ 970.000, y **Labiana** (Pechazo-La Seine), al haras Santa Emilia, en $ 800.000. Cinco potrancas vendidas en pesos 7.970.000. Promedio, pesos 1.594.000 Resumen: 12 productos rematados en $ 22.470.000. Término medio, $ 1.872.500.

HARAS LA GUATANA Y EL SOSNEADO

Potrillos

Estoy Aquí (Unico-Come Back), al cuidador F. Delieutraz, en $ 970.000; **Ururaú** (Ukase-Errata), al cuidador J. C. González, en $ 750.000; **Amoy** (Avro-Ubérrima), al J. Club de Rosario, en $ 480.000; **Sherpaland** (Suleiman-Moratina), al cuidador L. Fa, en pesos 450.000; **Stalino** (Suleiman-Catita), al J. Club de Santa Fe, en $ 350.000; **Batón** (Batión-Argucia), al J. Club de Mendoza, en pesos 350.000, y **Ukasito** (Ukase-Huairá), al J. Club de Santa Fe, en $ 340.000. Siete potrillos vendidos en 3.690.000 pesos. Promedio, $ 527.146.

Potrancas

Uala (Unico-Hulala), al cuidador H. Pavón, en $ 520.000; **Unia** (Unico-Bastilla), al cuidador E. Gutiérrez, en pesos 400.000; **Athabasca** (Avro-Utrera), al cuidador A. Bellomo, en $ 340.000; **Bardas Blancas** (Bahión-Hami), al J. Club de Concordia, en $ 330.000; **Abovo** (Avro-Villacera), a la cab. Cuyanito, en $ 320.000; **Bratislava** (Bahión-Cachita), al J. Club de Mendoza, en $ 320.000, y **Arretxinaga** (Avro-Urgencia), al mismo comprador, en $ 200.000. Siete potrancas vendidas en pesos 2.430.000. Promedio, pesos 847.142. Resumen: 14 productos vendidos en 6.120.000 pesos. Término medio, $ 437.142.

HARAS LA OFELIA

Potrillos

Ataviado (Make Merry-Aspirranta), al cuidador J. Andretta, en $ 900.000, y **Marucho** (Make Merry-Mi Bandera), al cuidador A. Sierra, en $ 750.000. Dos potrillos vendidos en $ 1.650.000. Promedio, $ 825.000.

Potrancas

Roteta (Make Merry-Romaica), al cuidador A. Torres, en $ 1.150.000; **Mala** (Labrador-Maclura), al haras El Cielo, en $ 800.000; **Miska** (Make Merry-Mixta), al J. Club de Mendoza, en $ 480.000; **Bernarda** (Make Merry-Bergosa), al cuidador M. Vidarte, en $ 450.000; **Cuchi** (Labrador-Chamita), al cuidador M. Loza, en $ 450.000, y **Perkanta** (Make Merry-Pastelera), a Ganexport, en $ 350.000. Seis potrancas vendidas en pesos 3.630.000. Promedio, pesos 613.333. Resumen: 8 productos vendidos en $ 5.330.000. Término medio, $ 666.250.

HARAS BA. M.A.C.

Potrillos

Brillor (Orpailleur-Brillantina), al cuidador L. Fa, en pesos 800.000; **Quemanquel** (Loncomanquel-¡Qué Neuita!), a la caballeriza Río Ceballos, en pesos 800.000; **Exor** (Orpailleur-Exacción), al J. Club de Santa Fe, en $ 770.000; **Trimanquel** (Loncomanquel - Triquita), al cuidador Oscar Torres, en pesos 750.000; **Enor** (Orpailleur-Enramada), al cuidador J. Tedesco, en $ 700.000; **Recor** (Orpailleur-Rectitud), al J. Club de Santa Fe, en $ 500.000, y **Willis** (Orpailleur-White), al cuidador R. Contino, en $ 450.000. Siete potrillos vendidos en $ 4.770.000. Promedio, $ 681.428.

Potrancas

Esora (Orpailleur-Espita), al haras Santa Teresita, en pesos 1.350.000; **Pensora** (Orpailleur-Pensionista), a G. Leimano, en $ 820.000, y **Viora** (Orpailleur-Visora), a la caballeriza Cuatro B., en $ 460.000. Tres potrancas vendidas en $ 2.630.000. Promedio, $ 876.666. Resumen: 10 productos rematados en pesos 7.400.000. Término medio, $ 740.000.

Hipódromo de San Isidro

(Competidores y montas para la reunión del domingo)

1a. carrera - 1000 m. - A las 16.45

2	(Marnier	56	G. Pérez
9	Aprichi	53	R. Ciafardini
5	Rumbeada	56	no correrá
8	D. Real	56	X. X.
4	L'B'tucada	56	C. Sauro
1	Pontelina	56	J. A. Díaz
12	Elipse	53	O. Tévez
11	Bubulina	53	A. D'Aponte
7	Hope Bay	53	L. Camoretti
6	Dell	53	R. Encinas
10	Cancel	53	L. R. Martínez
13	Alina	53	A. Pía
3	Rondi	53	R. Barrionuevo

2a. carrera - 1600 m. - A las 11.30

15	B. Sport	56	X. X.
16	Severus	56	X. X.
3	Disney	56	F. Lerma
7	Rufinense	56	X. X.
10	El Tabú	56	J. Fajardo
12	Augural	56	A. Sánchez
14	Azulaque	56	X. X.
9	Rohuí	56	J. Torres
5	Nercro	53	R. Encinas
19	Rosan	56	X. X.
2	Griot	56	C. Sauro
13	Pupito	56	H. Ventura
17	Moje	56	R. Tavella
8	Adesso	56	E. Pellegrino
20	Peine	56	X. X.
11	Amuleto	56	X. X.
1	Celebro	56	
18	P'miggiano	56	O. Cosenza
6	Richfield	56	X. X.
21	Aparecida	56	A. Etchart
4	Atardecer	56	E. Perdomo

3a. carrera - 1600 m. - A las 12,20 (Comienza la apuesta triple)

9	Chi'peador	56	G. Pérez
5	Nyleptho	56	J. Torres
3	Yangil	56	J. Ibarra
14	Matorral	56	no correrá
21	Mayol	56	J. O. Baldo
4	Dalfinger	56	R. Armesto
15	Turolino	53	no correrá
11	E. Green	56	J. Lagostena
2	Peyspi	56	R. Ciafardini
12	Barraza	56	C. Sauro
6	Cilindral	56	A. A. Domínguez
16	Bravisimo	56	H. Ciafardini
18	El Bolero	56	J. Fajardo
22	Aguilillo	56	E. Jara
20	Chachitón	56	R. C. González
8	Lutier	56	C. Riero
13	Cent	56	X. X.
7	Gouache	56	X. X.
9	L. Wood	56	X. X.
1	Serraniego	56	O. Domínguez
17	Tercryl	56	J. Camoretti
10	El C'nauta	56	no correrá

4a. carrera - 1400 m. - A las 13.10 (Continúa la apuesta triple)

17	Pre'nera	60½	E. Perdomo
14	Ama'dita	58½	A. Real
13	R. Miss	57½	V. Sanguinetti
6	P. Suerte	57	O. Nardi
20	D'ertora	57	O. Domínguez
18	Austria	56	no correrá
14	Le Danse	55	J. Lococo
19	Cathleen	54½	J. Lago
4	Q. A'mida	53	X. X.
7	Even all		A. Etchart
15	Calán	53	F. Echagüe
5	Rima	53	X. X.
11	S. Pride	52½	X. X.
8	M. D'ente	52	X. X.
3	D. Rose	52	H. Prieto
9	Sta'buka	51½	J. Domed
2	Reamar	50	M. Barroso
1	Azala	49½	X. X.

5a. carrera - 1000 m. - A las 13.55 (Finaliza la apuesta triple)

23	V. Alegre	56	J. Fajardo
3	Keenla	56	L. Camoretti
18	Tachira	56	R. Encinas
19	Chaña	56	R. Ciafardini
2	M. Liliana	56	X. X.
1	Moritza	56	J. Alvis
6	M. Limpa	56	X. X.
5	Candileja	56	J. A. Díaz
8	Profuma	56	A. Saavedra
1	Fatitud	56	no correrá
10	Hanya	56	A. A. Domínguez
16	Gambeta	56	A. Etchart
19	Pingar	56	X. X.
13	Fernale	56	V. Sanguinetti
21	Ma'ficense	56	O. Domínguez
17	Tringale	56	X. X.
4	Losange	56	M. De Santis
14	Cas'blanca	56	D. Magariño
12	Nardina	56	X. X.
15	Estrelleria	56	X. X.
11	Bonisima	56	A. Pauleau
7	Geralda	56	X. X.
22	P. Be'sima	56	no correrá

6a. carrera - 2000 m. - A las 14.45 (Gran Premio Carlos Pellegrini)

9	Kanchu	62	X. X.
5	Partisan	62	I. Leguisamo
15	Decorum	62	J. Camoretti
17	Dilema II	62	P. Colman
4	M. P. Ch'val	60	O. Tévez
18	Sn. Boss	60	no correrá
12	Lostaló	52	J. Fajardo
8	Goriero	52	C. Sauro
2	I. Chief	52	O. Domínguez
11	C. Moro	52	P. Sierra
7	Harmattan	52	O. Cosenza
1	Kamen	52	E. Jara
16	Inad'table	52	R. Ciafardini
3	Ribo	52	H. Artigas
10	Pascal	52	O. Nardi
13	S. Glass	52	V. Sanguinetti
6	Figonero	52	A. Etchart
14	Farra	49	A. Etchart
3	Anthony	52	R. Encinas

7a. carrera - 1000 m. - A las 15.35

20	Hoyita	56	J. Torres
8	Mutzy	56	V. Garay
18	Misiones	53	X. X.
10	Trancas	56	L. R. Martínez
5	Warrant	56	J. Walsh
6	Vitene	56	R. Amadeo
14	Epifana	56	X. X.
7	L'Arg'nita	56	X. X.
1	F. Cloud	56	C. Lescano
12	S. Rose	56	G. Pérez
22	Graciela	56	V. Sanguinetti
13	Malona	56	H. Ventura
3	Mal'trella	56	X. X.
9	L'Diablita	56	X. X.
16	Fogcia	56	X. X.
2	Pri'cequita	56	J. Mantilla
23	Tarali	56	A. Sánchez
4	Avila	56	R. Encinas
3	Spy City	56	no correrá
17	Sn. City	56	R. Alzamora
11	Raj'cincha	56	A. Real
15	Arabarina	56	J. Ortiz
21	Camaleona	56	

8a. carrera - 1000 m. - A las 16.25

5	Famuel	60	J. Ortiz
10	Tapón	60	P. Pérez
9	Napo	60	X. X.
13	Y. Time	59½	R. Encinas
3	Beque	59½	O. Tévez
7	Ar'tides	59½	A. Etchart
16	Vol'riola	59½	A. Sánchez
17	Roderón	59½	O. Cosenza
2	Cranky	59½	E. Jara
8	Lovella	57	J. Torres
1	Uru'yana	56½	J. Fajardo
11	Ovni	54½	X. X.
14	S. Tracks	54½	O. Nardi
4	J. Pueblo	54½	X. X.
6	Gaulosky	54½	X. X.
12	Afinité	54½	H. Raia
15	Pontelina	51½	X. X.

9a. carrera - 1600 m. - A las 17.15

12	S. Bird	60½	O. Domínguez
5	Ent'zado	60½	R. Encinas
11	M. Friend	60½	J. Torres
4	Alarde	60½	C. Castañeda
1	S. Hill	59½	C. Sauro
9	Dra'nero	59½	R. Ciafardini
10	Uzuki	59½	X. X.
3	Estissac	59½	A. Sánchez
7	P. d. Glace	59½	X. X.
13	Perpiejo	59½	E. Jara
8	Vif	53½	C. Montenegro
2	Sirius	53½	X. X.
6	Pre'ncial	53½	J. Fajardo

10a. carrera - 2000 m. - A las 18.5

33	Chingolin	57	J. Torres
34	S. Lindo	57	X. X.
4	Fa'quero	57	F. Lerma
18	Cerezal	57	C. Sauro
20	Follador	57	X. X.
19	Dragonero	57	X. X.
28	Bo'obi	57	O. Cosenza
6	Maltratado	57	A. Sánchez
35	Talleyrand	57	R. Ciafardini
22	Agitador	57	O. Nardi
8	Adepto	54	X. X.
30	Flint	54	X. X.
14	Sambor	54	X. X.
29	S. Succo	54	X. X.
23	S. Wolf	54	J. Camoretti
26	Policarpo	54	J. Villegas
11	Albani	54	C. Verdasco
2	Memorable	54	X. X.
17	Valdenegro	54	R. Barrionuevo
10	Mo'telimar	54	L. Camoretti
38	Patadifete	54	X. X.
39	Khayam	54	X. X.
13	Meteoro	54	no correrá
12	Docker	54	no correrá
32	Tamiz	54	O. Tévez
25	Rabalero	54	V. Sanguinetti
31	M. Chico	54	X. X.
24	W. Ir'hman	54	X. X.
3	T. Dengue	54	J. A. Díaz
18	Tamoyo	54	O. Nardi
37	Today	54	A. Etchart
7	Irreal	54	G. Pérez
5	Brooklyn	52	H. Núñez
21	Pachacuti	51	no correrá
36	C. Adelaida	51	J. Perfetto
9	Don Alc	51	X. X.
1	V. Ma'chelo	51	X. X.
31	Andover	51	X. X.
27	Gol	51	X. X.

En la 1a., 2a., 6a., 7a., 8a., 9a. y 10a., carreras funcionará la apuesta combinada con llaves.

Son ya nueve los anotados para el Laurel Park

LAUREL, Maryland, 29 (AP). — Sabinus, ganador del Derby brasileño, correrá en el clásico Washington D. C. International, dotado con 110.000 dólares (38.500.000 pesos), el 11 del mes próximo.

El presidente del hipódromo de Laurel Park, John D. Shapiro, dijo que el constructor brasileño Julio Capua, propietario del caballo de cuatro años, aceptó la invitación que le fue enviada, para anotar a Sabinus. Sabinus será embarcado el domingo próximo. Con esta aceptación los competidores son ahora nueve.

Además del caballo brasileño, figuran anotados para este decimoséptimo clásico internacional los norteamericanos Czar Alexander y Fort Marcx, el argentino Azincourt, el irlandés Sir Ivor, los franceses Carmarthen, la Legune y Petrone, y el japonés Takeshiba.

Sabinus será montado por Antonio Ricardo, que entró noveno con Folio en la carrera internacional de 1966. Será adiestrado en este país por Horacio Luro, según informó Capua por teléfono desde Río de Janeiro.

Caballos argentinos triunfaron en Lima

LIMA, 29 (AP). — En las dos últimas reuniones desarrolladas en el hipódromo de Monterrico vencieron varios ejemplares de procedencia argentina. En el primer día triunfaron:

Primera carrera, 1300 metos, **Tapiz** (Tully y Mamboretina), jockey V. Salvador, en 1m.20s. 1/5.

Segunda carrera, 1800 metros, **Baton Rouge** (Tatán y Louisiana), jockey V. Salvador, en 1m. 52s.4/5.

En la segunda jornada sólo se imnuso un ejemplar y fue:

Quinta carrera, 2200 metros, **Trini López** (Bell Hope y Trinitaria), jockey R. Cárdenas, en 2m.18s.4/5.

Sancionaron por ocho reuniones a un jinete

Una sola resolución adoptó la Comisión de Carreras en su habitual reunión de los lunes. Por la misma se suspendió al jockey Luis Boggiano por ocho reuniones. Motivo de la medida fueron las molestias ocasionadas por el mencionado jinete con la yegua Actress en la primera carrera del domingo último por la que fue distanciada.

Hurlingham

(La reunión del domingo)

1a. carrera - 4a. categoría - 1800 m. Números blancos 14 hs.

1	A. Blue Book	N. G'riglia	1800
2	Silet G.	J. Quinteros	1800
3	Mariscal	C. Al'droni	1800
4	Malagueña	A. S'samendi	1800
5	Lalcha	J. Sordo	1800
6	Rule	S. Rodríguez	1800
7	Huracán	F. Firmino	1800
8	Gitano	G. Chiari	1815
9	Rocío	F. Giunta	1815
10	Terco	R. S'samendi	1860
11	Sonada	C. Boh'quez	1860
12	Toro	M. Casalegio	1860
13	Tendal	E. Campos	1860

2a. carrera - 3a. caregoría - 1800 m. Números negros 14.45 hs.

1	F. Notingham	A. Donadío	1800
2	Ciruja	A. Barliarj	1800
3	Biroca	A. García	1815
4	Ciclón	L. Arcari	1830
5	Sapo	M. Casalegio	1830
6	Irinoi	J. Acosta	1830
8	Mosquito	J. Quinteros	1830
7	A. Athens	G. Guanini	1830
9	Guarani	S. Rodríguez	1830
10	Navidad	A. Andreoli	1845
11	Gr. Bequest	L. Perola	1845
12	Gina	A. Donadío	1845

3a. carrera - 2a. categoría - 1800 m. Números naranja 15.30 hs.

1	Bienvenido	E. Oreja	1800
2	Cambieso	J. Guariglia	1800
3	Fr. Nimbus	A. Al'droni	1800
4	Diablona	I. C'otche	1815
5	Maleva	H. Palermo	1815
6	Azur	J. Sordo	1830
7	Fiel	A. Barleta	1830
8	Fr. Iraquois	E. Espinosa	1845
9	Mister	A. S'samendi	1845
10	Fr. Rebel	J. Rodríguez	1845
11	Disfraz	J. Scorzo	1845

4a. carrera 1800 mts.

Premio Especial

DIARIO LA RAZON

Números amarillos 16.20 hs.

1	Fr. Irene	E. Buffa	1800
2	Albion Ems	C. Boh'quez	1815
3	Ch'ro Iguana	R. de Winne	1830
4	Lazarito	D. Porfirio	1845
5	Ch'ro Imperio	L. Galeano	1860
6	A. Vestford	S. Torrisi	1875
7	A. Misisipi	F. Fontana	1890
8	Maruncho	M. Martínez	1905

5a. carrera - 1a. categoría - 1800 m. Números azules 17.10 hs.

1	Marquesa	A. S'samendi	1815
2	Injerto Celbo	S. Cavallaro	1815
3	Chúcaro Imo	A. Valerio	1815
4	Vagabundo	S. Follis	1815
5	Poderoso	J. Calvo	1830
6	Fr. Rhodes	R. Martínez	1830
7	Matasiete	F. Ey'rabide	1860

6a. carrera - 1a. categoría - 1800 m. Números colorados 16 hs.

1	Gitana	A. Donadío	1830
2	Fr. L'fellow	V. Torrisi	1845
3	Fr. Blizzard	D. de Luca	1845
4	Fr. B'regard	R. Martínez	1845
5	Fr. Rubicón	P. Loureiro	1845
6	Fr. Larkspur	R. Rodríguez	1860
7	Sheriff	L. Ruiz	1875
8	Comet IV	J. Ey'rabide	1890

Torneo de yudo en el Instituto Samurai

Claudio Morgavi, Felipe Tosi y Ezequiel Neuman ganaron las categorías A, B y C del torneo de yudo para menores que se realizó en el Instituto Samurai.

Categoría A: 1o., Claudio Morgavi; 2o., Francisco Tosi; 3o., Daniel Garay, y 4o., Alberto Ptacisnsky. **Categoría B:** 1o., Felipe Tosi; 2o., Augusto Oneto; 3o., Carlos R. Barrios, y 4o., Felipe Burgers. **Categoría C:** 1o., Ezequiel Neuman, y 2o., Leandro Morgavi.

Regreso

PRAGA, 29 (AP). — Entre las aclamaciones de sus compatriotas regresó de México la campeón olímpica de gimnasia, Vera Caslavska, con cuatro medallas doradas y un esposo.

Centenares de aficionados acudieron al aeropuerto de esta ciudad para aclamar a la pareja y a otros miembros del equipo olímpico de Checoslovaquia.

Vera Caslavska y el atleta José F. Odlosil se casaron en México el sábado último. El llevó en brazos a su esposa hasta el edificio del aeropuerto, donde les obsequiaron ramos de flores sus compañeros de club. Uno de los carteles que había en el aerop

Hubo empates en el torneo de Ranelagh

En el Ranelagh Golf Club se realizó el torneo lagueada previo al Gran Premio de la institución, que tuvo alternativas interesantes. En el individual empataron Rodolfo Sereda y José Mosquera, con 70, que es cuatro bajo el par, y en la competencia por equipos resultó vencedor, en desempate, el que integraba el profesional Héctor Zanetti.

Los scores son éstos:

J. Ortiz, E. Seserlan, C. Affranchino y A. G. Ponzio 29 32 61
G. Holzcan, A. Cervi, N. Vago y H. Zanetti ... 31 30 61
L. S. de Consoli, N. Consoli, G. Nazer y D. Pasqualucci 31 32 63
H. Oyhanarte, A. Suárez Gache, R. Fumagalli y E. Bertolino 30 33 63
B. Sly, D. Castro, C. F. Gallardo y L. Rapisarda 32 31 63
S. Obarrio, R. Fernández, C. Ariamendi Videla y J. Carro 32 31 63

Profesionales

R. Sereda 34 36 70
J. Mosquera 34 36 70
L. Ruiz 35 36 71
Con 72: O. Tudino, S. Nicolosi, L. Rapisarda y J. Carro.

Rodolfo Sereda

J. Quiroga y M. Santamarina 31 37 68
A. Caresnia y J. Palacios Córdoba 33 35 68

Hurlingham Club

Campeonato de socias

Semifinales: M. B. de Keen se impuso a A. de Skidmore, por 4 y 3, y C. A. de Ledesma a M. de Avellaneda, por 4 y 3. Torneo abierto a beneficio: El domingo próximo se jugará en esta entidad un fourball abierto a la americana, damas y caballeros, a beneficio del hospital de la localidad. Los interesados pueden solicitar hora al club, teléfono 655-0401 al 04.

Ituzaingó Golf Club

Torneo Amistad, para socios del Círculo Militar y del Ituzaingó

Damas

R. de Caputi 43 44 87 11 76

Caballeros

(fourball a la americana)
J. E. Chase y M. Gismondi 36 30 66
S. Yamasaki y R. Pepe . 34 34 68

Hoyo en 1

Un millón de pesos recibirá el golfer que en el transcurso de los 72 hoyos del torneo de las bodas de plata del Ranelagh Golf —comenzará mañana y finalizará el domingo— tenga la extraordinaria puntería de embocar un hoyo en un solo golpe.

El Gran Premio Ranelagh Bodas de Plata premiará con medallas para los primeros y segundos en amateurs y para los ganadores de los últimos 36 hoyos en cada categoría. Se anotaron cerca de 200 jugadores, de ellos 60 profesionales.

En desempate se adjudicó Dickson el torneo Haig

COSTA MESA, California, 29 (AP). — Con el triunfo del joven profesional Bob Dickson, terminó el torneo nacional de golf Haig, con premios por 110.000 dólares.

Dickson finalizó los 72 hoyos empatado con el portorriqueño ChiChi Rodríguez, reciente vencedor en el torneo del Sahara, en Las Vegas. Dickson, de 24 años y campeón amateur de los Estados Unidos e Inglaterra en 1967, empleó, igual que Rodríguez, 273 golpes en 72 hoyos. En el match de desempate Dickson embocó en birdie el primer hoyo, y ganó el premio de 22.000 dólares, mientras que Rodríguez tuvo que contenerse con 13.200, los que, sumados a los 20.000 que obtuvo en Las Vegas, hacen 33.200 dólares para festejar su 33º cumpleaños.

Dos casi desconocidos ocuparon los sitios subsiguientes: Bill Collings, tercero, con 274, y Bobby Mitchell, cuarto, con 275. Con 276 quedó un grupo entre los que está el favorito Billy Casper.

Benítez

LIMA, 29 (AP). — Víctor Benítez, futbolista peruano que juega en el equipo de Roma, probablemente será contratado el mes próximo por Pisa, cuyos dirigentes dijeron que en principio se llegó a un acuerdo con el otro club y por el contrato se abonarán 40.000.000 de liras (22.400.000 pesos argentinos, aproximadamente).

Benítez, de 32 años, vino a Italia en 1962, procedente de Boca, de la Argentina, contratado por Milan. Luego actuó en Messina, Venecia e Internazionale, hasta que lo adquirió Roma.

...os, después de estar iguales al promediar el match.

Premio Octubre - Asociación de Profesionales de Golf

Damas

E. de Estrada 42 45 87 9 78
M. E. Muro 53 55 108 27 81

Caballeros

L. E. Rolón 41 42 83 10 73
J. C. Quevedo 42 41 83 8 75

Golf Club Argentino

El 15, 16 y 17 del mes próximo se jugarán en el Golf Club Argentino los torneos para amateurs por el Gran Premio Plata Lappas, abierto para damas y caballeros de entidades afiliadas a la Asociación Argentina de Golf. Comprenderán tres categorías para damas: scratch, ventaja hasta 15 y de 16 al máximo. En caballeros, scratch, ventaja hasta 9, y de 10 a 22.

El 15 comenzarán los torneos por los premios a 54 hoyos, seguirán el 16 y comenzarán los premios a 36 hoyos, y el 17 finalizarán los dos anteriores y se jugará el torneo a 18 hoyos.

Pueden reservarse horas desde el 4 del mes próximo en Santa Fe 1381.

Bajo el par

El hoyo 12 del San Isidro Golf Club no tiene más de 145 yardas. Jorge Soto aguardaba en el tee, que el tercero de adelante terminara de jugar. Así vio como Fidel de Luca embocaba de cuatro metros para sacar un birdie dos. Cuando el green estaba despejado, comenzó a llover. Antes de ejecutar su golpe, Soto se colocó los pantalones para lluvia. Alguien, entonces comentó. "Está cometiendo un error. Este hoyo es muy importante. Con los pantalones de lluvia colocados segundos antes de jugar se va a sentir trabado. Debería jugar y luego colocárselos, y mientras camina se va amoldando". No se sabe si esa fue la razón de que golpease la pelota demasiado fuerte y ésta pasase sobre el green para ir fuera de los límites de la cancha. La ventaja de dos golpes desapareció y en ese hoyo corto De Luca pasó a la delantera.

• La diferencia entre ambos fue de tres golpes en ese hoyo. Luego el joven Soto erró tres putts muy cortos, pero lo cierto es que no fueron bien golpeados. Los putts llevaban el recuerdo del tiro a la calle en el hoyo 12. Ni más ni menos. Todo lo que vino después fue consecuencia de aquel golpe desafortunado. Sin embargo, a pesar deperder su confianza en el green, Soto demostró que sabe dominarse, que sabe tomar los contratiempos con clase. Ni un gesto ni un comentario. Pronto será ganador. Juega muy bien y lo hace sin complicaciones, con total naturalidad.

• "Y bueno, esta vez me tocó a mí. Siempre segundo. Esta vez se me dio". Fidel De Luca, que hace un par de semanas perdió en Rosario, luego de estar con ventaja de nueve golpes respecto a De Vicenzo, trabajó para ganar. Jugó asediando siempre al puntero. Y un detalle: en el hoyo 14 su salida quedó metida en las huellas que marcan las ruedas del trator. Mandó llamar a un oficial y la levantó sin penalidad. Jugó un segundo golpe excelente con la madera y entró en el green. La importancia de aprovechar el reglamento.

• Raúl Gonzales embocó en la primera vuelta con el hierro nueve en el hoyo dos. La pelota entró de aire. Pero no rompió el hoyo. Y en el ocho, Eduardo Blasi embocó con la madera dos, logrando un águila en ese hoyo de más de 400 yardas.

• El Campo Municipal de

Fidel De Luca

Golf permaneció cerrado todo el fin de semana. La que fue modelo de cancha en la época que era privada, no ha solucionado el problema del desagüe, a pesar de los anuncios. El domingo se encontraban 16 hoyos en perfectas condiciones. Los únicos que estaban inundados eran los dos primeros. Pero se decidió cerrar. Los golfistas, sin golf. La Dirección de Rentas, sin entradas. Los jefes pasan. Los problemas siguen.

El informe oral por la tragedia de River

Ayer a las 16, en la sala de Audiencia de la Cámara de Apelaciones en lo Civil y Comercial, realizóse el informe oral, señalado en las apelaciones deducidas por Américo D. Pietro y Marcelino Cabrera —intendente y capataz, respectivamente, del Club Atlético River Plate— contra la prisión preventiva dictada por el juez de instrucción doctor Oscar Hermelo en la causa iniciada por la tragedia ocurrida el 23 de junio último en el estadio de aquella institución.

Ante la sala IV del tribunal, constituido por los camaristas doctores Raúl Munilla Lacasa, como presidente, y Ventura Estévez, como vocal (el doctor Jorge A. Quiroga estuvo ausente por licencia), asistió un numeroso público al informe oral del patrocinante de los deudos de las víctimas del suceso, doctor Marcos Armando Hardy, quien trae exponer la afligente situación de las familias afectadas por la tragedia, señaló "el constante incumplimiento de los reglamentos y deberes que hacen a la seguridad de los espectadores". También dijo "que la puerta 12, donde acaeció el suceso, se encontraba sencierrada, y que existe plena evidencia de que dos de los molinetes estaban colocados aún en momentos de la salida del público, según testimonios de funcionarios policiales y del informe técnico que suscriben tres ingenieros".

Aludió, además, a dos accidentes anteriores, producidos en el mismo estadio el 2 de julio de 1944, donde hubo ocho muertos, y el del 24 de agosto de 1947, con varios lesionados, para finalizar aseverando que las puertas corredizas de acceso no garantizan una rápida y segura evacuación del público en caso de pánico; que hay carencia de pasamanos en las escaleras de acceso, e instalaciones eléctricas insuficientes. Pidió, en consecuencia, la confirmatoria de la prisión preventiva.

La defensa en representación del Club, ejercida por los doctores J. Franklin Kent y Jorge Kent, pidió, a su vez, la revocatoria de la medida dictada por el doctor Hermelo. Sostuvo —en un memorial presentado a la Cámara— que la prisión preventiva fue prematura y que no se hallan reunidos los extremos del artículo 366 del Código de Procedimientos en lo Criminal para dictarla.

Las pruebas —señalaron los letrados— son contradictorias, de contenido polémico, ambivalentes y conjeturales para establecer debidamente las causas del hecho y no se ha agotado la investigación. Afirmaron que la puerta 13 estaba abierta, pegada, pero no rebatida y que ello no significó impedimento infranqueable ni fue causa decisiva, física, eficiente y desencadenante del hecho. La presencia de dos molinetes, dijeron, en modo alguno puede ser atribuida al accionar de los procesados, obedeciendo a causas aún no del todo determinadas. Finalmente sostuvieron que entre las conductas reprochadas a sus defendidos y el resultado producido —la tragedia— no existe relación causal alguna por la que pueda incriminarse a los procesados los delitos por los cuales se les dictó la prisión preventiva.

Hines

MIAMI, 29 (AP). — El atleta Jimmy Hines dejó atrás la gloria olímpica y se unió a los Delfines de Miami en busca del beneficio que representa una carrera como jugador de fútbol americano.

Luciendo las dos medallas doradas que ganó en los Juegos Olímpicos por sus triunfos en 100 metros y en la posta de 4 por 100 metros, Harris simuló la firma del contrato para los fotógrafos. De hecho, el contrato fue firmado el jueves último en Las Vegas, donde el presidente del club, Joe Robbie, asistía a una convención. "Es la apuesta más segura que hemos hecho en Las Vegas", bromeó Robbie.

"La pregunta de cuándo jugará Hines en el equipo de Miami no será contestada hasta que demuestre que puede atrapar los pases y soportar los golpes", dijo el entrenador George Wilson.

Batió un record el pesista Seigelshifer

En el torneo de pesas realizado en el Club de Gimnasia y Esgrima, el atleta Alejandro Seigelshifer, de la Organización Hebrea Macabi, batió, con 112 kilogramos, el record sudamericano juvenil del ejercicio de fuerza de la categoría mediana.

Categoría gallo: 1º, Rodolfo Cáceres (Gimnasia y Esgrima), 270 Kgs. **Pluma:** 1º, Raúl Samandú (Gimnasia y Esgrima), 260 kgs., y 2º, Julio Hernández (Gimnasia y Esgrima), 250 kgs. **Liviano:** 1º, José Lemme (Comunicaciones), 325 kgs., y 2º, Horacio Cubo (Gimnasia y Esgrima) 282,500 kgs. **Mediano:** 1º, Guillermo Soriano (Gimnasia y Esgrima), 345 kgs.; 2º, Alejandro Seigelshifer (Macabi), 325 kgs. 500, y 3º, Guido Corradi (Gimnasia y Esgrima), 317,500 kgs. **Ligero pesado:** 1º, Jorge Dessal (Macabi), 335 kgs. **Semipesado:** 1º, Martín Eguiguren (Independiente), 387.500 kgs. **Pesado:** 1º, Juan Rutkowski (Huracán), 355 kgs.

Dos victorias argentinas en el torneo de ajedrez

LUGANO, Suiza, 29 (AP). — Rusia mantiene la vanguardia en el grupo principal de finalistas por la copa Hamilton Russell al imponerse a Rumania por 3 puntos a 1 en las partidas de la quinta rueda de la XVIII Olimpíada de Ajedrez.

La Argentina, después de su amplio revés ante Alemania Occidental, venció a Canadá por 3 puntos a 1, y en la última jornada a Filipinas por 2½ a 1½ puntos.

Los resultados

Grupo A: de la quinta rueda, Argentina 2½ v. Filipinas 1½ (Najdorf tablas, ganaron Panno y Sanguinetti, y perdió Gaviia), Hungría 0 v. Checoslovaquia 2 (dos suspendidas), Rumania 1 v. Rusia 3, Estados Unidos 1 v. Bulgaria 2 (una suspendida), Yugoslavia 2½ v. Canadá 1½, Polonia 1½ v. Alemania Occidental 1½ (una suspendida), Alemania Oriental 1 v. Dinamarca 1 (dos suspendidas). De la cuarta rueda: Checoslovaquia 2½ v. Alemania Oriental 1½, Dinamarca 2 v. Polonia 1, una pendiente, Alemania Occidental 2 v. Yugoslavia 2, Canadá 1 v. Argentina 3, Filipinas 2 v. Estados Unidos 2, Rusia 2 v. Hungría 1, una pendiente. De la 3a. rueda: Rumania 2½ v. Filipinas 1½.

Las posiciones: Rusia, 15 puntos y una suspendida; Yugoslavia, 13; Bulgaria, 11½ y una; Estados Unidos (una) y Argentina, 11; Alemania Occidental, 10½ y una; Polonia, 9½ y dos; Rumania, 9; Dinamarca y Hungría, 8 y tres pendientes; Checoslovaquia, 7½ y dos; Alemania Oriental, 7 y dos; Filipinas, 6½, y Canadá, 4½.

Grupo B: Holanda 2 v. Israel 2,Mongolia 2 v. Brasil 0 (dos pendientes), Suecia 1 v. Inglaterra 2 (una), Cuba 1 v. Suiza 3, España 3 v. Bélgica 1, Escocia ½ v. Austria 2½ (una), Islandia 1 v. Finlandia 2 (dos). Las posiciones: Holanda, 14; Suiza, 13; Austria, 12½ y una; Inglaterra (una) y España, 11½; Finlandia (dos) e Israel, 11; Islandia (dos), 9½; Suecia (una), 9; Cuba, 8½; Mongolia, 6½ y dos; Bélgica, 6; Escocia, 5½ y una, y Brasil, 3½ y una.

Grupo C: Luxemburgo 1½ v. Turquía 2½, Italia 1½ v. Grecia ½ (dos), Mónaco 1½ v. Túnez 2½, Puerto Rico 1½ v. Marruecos 1½ (una), Venezuela 1 v. Africa del Sur 1 (dos), Australia 1 v. Portugal 0 (tres pendientes), Noruega 2½ v. Irlanda ½ (una). Las posiciones: Italia, 13 puntos y dos; Portugal (tres suspendidas), Africa del Sur (dos) y Turquía, 11½; Australia (tres), Grecia y Venezuela (dos), 10½; Túnez, 10; Noruega, 9½ y una; Luxemburgo, 8; Puerto Rico, 7½, Irlanda y Marruecos, 6 una pendiente cada uno.

Grupo D: Singapur 3 v. México 1, Líbano 1½ v. Chipre 1½ (una), República Dominicana 2½ v. Paraguay 1½, Islas Vírgenes 1 v. Andorra 1 (dos pendientes), Francia 2 v. Hong-Kong 0 (dos). Las posiciones: Singapur, 12; República Dominicana, 10½; Paraguay, 10; Francia, 9 y dos; Hong Kong (dos), Chipre (una), 6; México, 5½; Costa Rica, 5; Líbano, 4½; Andorra, 3½ y dos; Islas Vírgenes, 3 y dos suspendidas.

Atletismo

SANTIAGO DE CHILE, 29 (AP). — Destacados atletas de América y Europa intervendrán en un certamen internacional de atletismo que se desarrollará en esta ciudad entre el viernes y el domingo próximo.

La nómina de los participantes exime de mayores comentarios: entre otros, figuran el velocista norteamericano Charles Greene, el saltador brasileño Nelson Pudencio, medalla de plata en los Juegos de México; el famoso cubano Enrique Figuerola, quien, después de este torneo abandonará el atletismo; el peruano Fernando Abugattas, recordman sudamericano en salto en alto, y la brasileña Aida Dos Santos.

También actuará el velocista chileno Iván Moreno, campeón sudamericano y finalista en los 100 y 200 metros en los Juegos Olímpicos.

La Federación Chilena de Atletismo anunció que en las próximas horas se entregará una nueva lista oficial y definitiva de los participantes en los Juegos.

Fútbol mundial

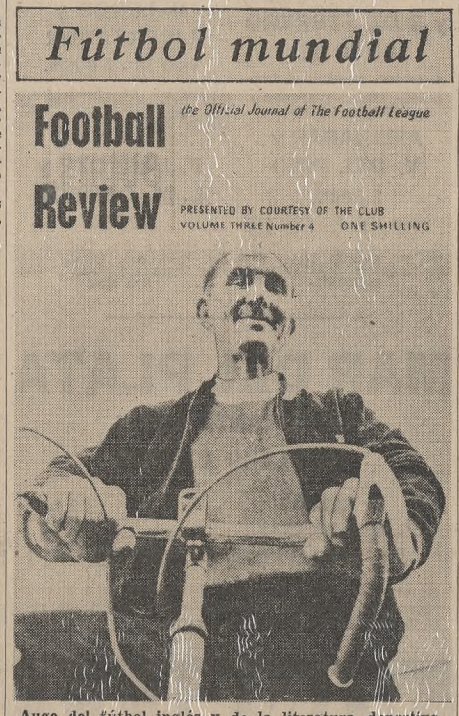

Auge del fútbol inglés y de la literatura deportiva. Esta revista, órgano de la Asociación Inglesa, aumentó de 50.000 a 500.000 ejemplares

La conquista de la copa Jules Rimet por Inglaterra en 1966 aparejó no sólo una mayor afluencia de público a las canchas, sino la aparición de una profusa literatura futbolística, que está dando origen a una gran industria alimentada incesantemente por el indiscutible fervor de los hinchas. Los quioscos y stands desbordan de libros consagrados a exaltar las virtudes de los más cotizados valores británicos, con gran regocijo de los editores que se aprestan a aumentar sus tiradas. Por ejemplo, el "Football League Review", que colocaba hace dos o tres años 50.000 ejemplares entre 13 clubs, ahora emite 500.000 entre 80 entidades, con marcada tendencia a aumentar su emisión.

• Contra la opinión de que todo provino del éxito de Inglaterra en el mundial de 1966, se levantó la voz de Peter Morris, director del "Football Weekley", quien afirmó: "El fútbol es lo más excitante que un joven de nuestros días puede hallar para calmar su apetencia de emociones. Especialmente en el Norte ha desplazado el interés de las masas hasta ayer entregadas a los astros del cine y el teatro. La cuarta parte de las cartas que recibimos provienen de chicas que, a menudo, saben más de fútbol que los chicos de igual edad". Esta publicación, que en su época más floreciente no sobrepasó los 115.000 ejemplares, ahora suministró el afán de los aficionados 325.000. Jack Rollins, director de "Soccer Star" y "World Soccer", manifestó haber duplicado sus ventas en los últimos 18 meses y como si la plaza estuviera todavía lejos de la saturación, acaba de aparecer una nueva revista, "Goal", que ha ganado la calle rápidamente.

• La demanda del público lector no se constriñe a las revistas, sino que se extiende al consumo de libros y de anuarios. No menos de ocho libros se editan anualmente con biografías de los elementos de moda y se agotan rápidamente. El anuario de George Best fue reimpreso dos veces y publicaciones referentes a Bobby Charlton, Denis Law, Ian Ure y Brian Labone han sido arrebatadas. Hasta la revista "Leyes de Juego", que edita la Asociación de Fútbol, ha visto duplicados sus 20.000 ejemplares cuando se puso en vigencia la disposición de los cuatro pasos permitidos a los arqueros.

REUNIONES PARA HOY

BASQUETBOL

Asociación Buenos Aires: Campeonato de primera división, Independiente v. Atlanta y San Lorenzo de Almagro v. Boca Juniors, en Ateneo Don Bosco, Castro Barros 249, a partir de las 20.35.

BOXEO

Luna Park: Combate de fondo de 10 rounds, Avenamar Peralta v. Angel Márquez, y preliminares, en Corrientes y Bouchard, a las 21.45.

GOLF

Hurlingham: Copa Capitana, 18 hoyos para damas, en Hurlingham. **Jockey Club:** Fourball a la americana, 18 hoyos para socias, en San Isidro. **San Martín:** Laguneada, Automotores Igarreta y Lava Vajilla Zanella, 18 hoyos, organizado por la Asociación Argentina de Profesionales de Golf, abierto, tres aficionados y un profesional, en Sáenz Peña.

PELOTA

Las Heras: Torneo de primera A, San Lorenzo v. Sportivo Haedo, final, desquite, en Libertad 258, Villa Ballester, a las 21. **Federación:** Campeonato de primera B, rueda final, Adrogué v. Belgrano, Luz y Fuerza v. San Lorenzo y Liniers v. Ateneo Popular de Versailles, en cancha de los primeros, a las 21.30.

TENIS

Asociación: Campeonato de la República y sudamericano, en Olivos 1510, a las 14.

El fútbol y sus actores

Vocación de gol en Luis C. Carniglia

Carniglia es presentado a sus compañeros de Racing

Luis César Carniglia (h.), flamante adquisición de Racing, no realizó ayer su primer adiestramiento como estaba previsto. Una lesión, producida en uno de sus últimos entrenamientos en Italia, se lo imposibilitó. Llegó al estadio, de su nuevo club a las 9.45, acompañado por el presidente de la entidad, Santiago Saccol, y, momentos después, le hicieron el examen médico, que salvo el golpe én la rodilla derecha, lo mostró en óptimo estado.

El director técnico Juan José Pizzuti fue el encargado de presentarle a sus nuevos compañeros y mientras Carniglia (24 años, nacido en Olivos) observaba la práctica, señaló: "A los siete años fui a Francia, luego a España y, finalmente, a Italia, obligado por el trabajo de técnico de mi padre. En Italia jugué en Sampdoria y en Milan. En Cesena, equipo de la ciudad homónima, próxima a Bolonia, solamente me adiestraba y no alcancé a actuar oficialmente.

"Estudié ingeniería en la universidad de Génova y cursé hasta cuarto año. La carrera la pienso continuar aquí, donde también tendré que cumplir con el servicio militar. Quiero dejar aclarado que no estuve, como erróneamente se ha dicho, en ningún club donde mi padre estaba como DT".

Como futbolista, se definió así: "Soy un entrealа ofensivo de mitad de cancha para adelante; shoteo con ambas piernas, soy bastante hábil y me caracterizo por arrancar de atrás, tocando.

Me gusta llegar al gol y creo estar capacitado para ello, ya que en Italia convertí muchos".

Su transferencia le costó a Racing seis millones de pesos y al respecto, Santiago Saccol aclaró que vino con pase en blanco y esa cifra se le abonó en concepto de pase, prima y sueldo. "Estará a prueba hasta el 31 de diciembre de 1969 y a no dudar será toda una revelación."

Hoy a las 9.30 será revisado por el Dr. Héctor Venturino, y es muy probable que inicie el adiestramiento liviano.

En Vélez Sarsfield

En Vélez Sarsfield se encuentra lesionado Atela y se anuncia la reaparición del guardavalla Caballero en el equipo de reserva.

En Banfield

Aún no se repuso de su lesión el puntero Converti, de Banfield, pero se espera que actuará en el cotejo del domingo próximo.

Charla de Valentín Suárez

El ex interventor de la AFA, Valentín Suárez, realizará mañana a las 20.30, en el Club Columbia, de Banfield, una charla sobre fútbol.

Match del seleccionado

Tiene ya fecha la presentación del seleccionado nacional en la ciudad de Tucumán: lo hará el 6 de noviembre ante el combinado local.

Otra reunión

Se reunió la comisión de fútbol de San Lorenzo de Almagro con el cuerpo técnico y los jugadores del plantel profesional. Se conversó sobre la marcha del equipo y su irregular campaña dentro de un clima de cordialidad.

Trueque

Es muy probable que en los próximos días los jugadores Martín, de Independiente, y Figueroa, de Gimnasia, cambien de club. De esta manera, Martín volvería a Gimnasia y Esgrima y Figueroa pasaría a Independiente.

AFA: las variantes en un reglamento

El interventor en la AFA, señor Armando Ramos Ruiz, junto con sus asesores, trató ayer en primer lugar la reforma del reglamento de transgresiones y penas, que estará listo para dentro de 10 días, a contar de la fecha.

También se envió otro telegrama a la Federación Yugoslava de Fútbol, ya que no contestó en su oportunidad ante el ofrecimiento de la AFA para que en diciembre próximo su seleccionado actúe en nuestro medio.

Además, se tomó nota de que la Municipalidad clausuró la cancha de Argentinos Juniors por no estar en condiciones para la práctica del fútbol.

River-Estudiantes: el domingo

La intervención de la AFA resolvió que el partido del campeonato Nacional entre River y Estudiantes se juegue el domingo próximo a las 16.30 en el estadio de aquel club. De esta manera, pasará para el lunes a las 20.40, para ser televisado por Canal 7, el match entre Independiente - Independiente Rivadavia, que se efectuará en Racing.

Pasado mañana a las 20.40 se medirán Los Andes - Velez Sarsfield, en Banfield, y el sábado Newell's Old Boys - San Martín, de San Juan, a las 17.40, en Rosario, siendo ambos cotejos televisados por Canal 7.

Pedido de Boca

Ante la clausura del estadio para partidos nocturnos, Boca solicitó jugar sus matches frente a Colón y Huracán en día domingo. Se descuenta que la intervención de la AFA dispondrá que esos partidos se jueguen con el resto de la jornada.

Tito Gómez, lesionado

El jugador Tito Gómez, de Huracán, se encuentra con una distensión en la rodilla izquierda y no actuará el domingo próximo. Dopacio ocupará su puesto y es probable que reaparezca el puntero Tedesco.

Collado no se repuso

No se recuperó aún de su lesión el jugador Collado, de F. C. Oeste. El guardavalla Larrubia mejora lentamente y Navas ya reanudó el entrenamiento. Esa entidad rescindió los contratos de Héctor Luppo y Hugo Martínez.

Homenaje a Pedro J. Osácar

LA PLATA. — En el cementerio de esta ciudad se efectuará hoy a las 11 un acto en memoria del Sr. Pedro J. Osácar, quien ejerció la presidencia del Club Estudiantes de La Plata durante varios períodos.

El homenaje, organizado por las autoridades de la institución, consistirá en el descubrimiento de una placa de bronce y la colocación de ofrendas florales en la bóveda donde descansan sus restos, al cumplirse el 15º aniversario de su fallecimiento. Por último, hablará el titular del club, Sr. Mariano Mangano.

IMPORTANTE EMPRESA
necesita
EDIFICIO DE 4.000 m2.
con Garaje, apto para Oficinas
PARA COMPRAR O ALQUILAR
ZONA DE UBICACION:
En el sector Este, delimitado por las Avdas. Rivadavia, 9 de Julio, Córdoba, Pueyrredón, Santa Fe y Bullrich hasta el río.

OFERTAS POR CARTA UNICAMENTE A: R. C.
Tucumán 834, Capital Federal.

UNIVERSIDAD TECNOLOGICA NACIONAL
DESEA ADQUIRIR
INMUEBLE de 1100 a 1500 M2
PARA OFICINAS
Y DEPENDENCIAS DEL RECTORADO
LICITACION PUBLICA Nº 8-68
APERTURA 18 DE NOVIEMBRE DE 1968 HORA 18
Las firmas interesadas en retirar pliegos de condiciones deben dirigirse a la Dirección General de Finanzas y Contabilidad (Dpto. de Contrataciones) de este Rectorado, Callao 660, 1er. piso, Capital, de lunes a viernes, en el horario de 14 a 19 horas

comunicado
A TODOS LOS AUTOMOVILISTAS
SHELL COMPAÑIA ARGENTINA DE PETROLEO S. A. informa que está elaborando un nuevo lubricante TOTALMENTE SUPERIOR, para todos los coches, utilizable todo el año, en todas partes y formulado con su exclusivo aditivo LSH, el POLIMERO IRROMPIBLE. En fecha próxima este nuevo producto será vendido en todas las ESTACIONES DE SERVICIO SHELL
SHELL

Nicolao frente a una irrevocable decisión

MEXICO, 29 (De un enviado especial). — El nadador argentino Luis Alberto Nicolao llegó tarde al estadio para intervenir en las eliminatorias de 100 metros mariposa, su mejor especialidad. En la Villa Olímpica, encerrado en un cuarto con el entrenador de su equipo, Juan Carlos Bird, era Nicolao la imagen de la desolación. Intentó, en un principio, explicarnos todo, o algo. La emoción se lo impidió. Fue entonces Bird quien inició el relato de los hechos.

"Nunca nuestra natación, en tan poco tiempo y casi sin medios, había llegado a clasificar a tres semifinalistas en los Juegos Olímpicos: Nicolao, Forelli y Boretto, quienes salieron de los filtros eliminatorios con solvencia y calidad. Nicolao registró el mejor tiempo de su vida en su serie, que ganó con 548.6. Se pasaba el mismo día por la tarde a la final. Preguntamos y nos dijeron que las pruebas comenzaban a las 17. Por las dudas, llegamos a las 16. Pero antes se realizaron competencias de saltos y, como si fuera poco, pretendieron variar el orden de las pruebas decisivas. Por fin, ante la protesta de nuestra delegación, a la que se sumaron Japón y Filipinas, se mantuvo el orden. Nicolao, sin comer, porque se ajustó al horario en que se había anunciado la prueba, esperó, cambiado, cuatro horas. Se enfrió varias veces, lo masajeamos otras tantas, le calmamos sus nervios y, cuando corrió, lo hizo descompuesto. Se desmayó y lo trajimos a la Villa Olímpica muy mal. Pasó la noche también enfermo y, por fin, al día siguiente, supimos que estaba dolorido pero, en general, mucho mejor.

Nicolao, así y todo, fue séptimo en la final. De todos modos, esperábamos más de él. Bueno, eran los 100 metros libres y la amargura tuvo tan sólo el lógico pasaje, hasta que comenzó a latir la esperanza de una medalla en el fuerte de Nicolao: en mariposa.

La demora

"Dolorido y todo se clasificó. Le pedí, inclusive, que no se esforzara, pero él registró un tiempo de 59s.3. Llegó el día fatídico, el de las semifinales. Otra vez preguntamos la hora y, oficialmente, por escrito, se nos aclaró que las competencias serían entre las 18 y 18.30. La duración del viaje entre la Villa y la pileta también está registrada como de 19 minutos en los vehículos oficiales. Salimos con mucho tiempo de antelación. A las 16.30 nos pusimos en viaje. Llegamos a las 18.45 y la prueba se había corrido. Muchos nos comprendieron, especialmente los delegados de Inglaterra y los Estados Unidos, y los jueces de natación peruanos y canadienses que venían en el mismo ómnibus. Esperamos la resolución oficial sobre si le daban o no a Nicolao la oportunidad para hacer su tiempo. Pero todo resultó inútil porque no nos defendió nuestro delegado ante la Federación Internacional de Natación, Manuel Segura. En cambio, sí lo hicieron algunos extranjeros. Tremenda paradoja.

El retiro

"Por fin, Nicolao, hasta entonces paciente escucha, se decidió a hablar: "Era un chiquilín cuando comencé en Roma (Juegos Olímpicos 1960) a pensar en Tokio 1964. Yo no me preparo ni un mes ni un año antes. Son cuatro los años que me dedico a formarme y entrenarme. Antes, pensando sólo en los 800 metros, después, firmemente en los estilos mariposa de 100, fundamentalmente. De Tokio a México trabajé mucho y creo que bien. Pero en los Estados Unidos, donde estoy estudiando, hay una buena organización. Que nadie se equivoque: yo pago por mis estudios y gozo de las facilidades que se dan a los deportistas".

De pronto nos miró fijamente y con absoluta seriedad y decisión nos afirmó: "Abandono el deporte. No me prepararé jamás para un torneo de este volumen, ni mucho menos. O si quiere, para hacerlo más claro, ponga, por favor, que Nicolao abandona la natación irrevocablemente.

"Que nadie se equivoque —continuó diciendo Nicolao—. Si alguien pretende manejar nuestro deporte que lo haga a conciencia. Ya, hoy mismo, deberían estar pensando en los Juegos Olímpicos de Munich para 1972. Si lo hacen así, podrán perder o ganar, pero habrán ido a competir y no a esperar milagros. Yo de todo esto ya estoy cansado, tanto, que le juro que no volveré a competir jamás. Dejo el deporte."

Sólo un apretón de manos nos despidió de Nicolao.

Emilio Ferés

"Ya deben prepararse para los Juegos de Munich"

Rápido éxito de José Legra en un match de boxeo

PARIS, 29 (AFP). — El español José Legra, campeón mundial de los plumas, venció por knock-out en el primer round al francés Félix Brami, en un combate realizado en esta ciudad y en el que no estaba en juego la corona.

Apenas hubo pelea a causa de la aplastante superioridad del campeón, quien mostró mayor pegada, tuvo ventaja en el peso y fue más técnico.

Brami, pese a que intentó boxear de cerca, recibió impactos que le llegaron desde todos los ángulos. Ya estaba por finalizar la primera vuelta, cuando Brami quedó contra las cuerdas y recibió un directo de izquierda en el rostro, en tanto que alcanzó a colocar una derecha. El perdedor cayó y arrastró en su caída al campeón, quien se repuso inmediatamente, mientras el francés escuchó completa la cuenta del árbitro.

Exito de Aguilar

PARIS, 29 (AP). — Antonio Aguilar, pugil argentino radicado en Francia, superó por decisión a Nessim Cohen de Marruecos, en una pelea efectuada en esta ciudad.

Cohen derribó al argentino en el cuarto round, pero éste reaccionó vigorosamente y acumuló ventajas en los asaltos finales, en tanto que el perdedor vio dificultado su trabajo por tener lesiones en ambos ojos.

Boca y San Lorenzo jugarán esta noche

Un importante encuentro de basquetbol se realizará hoy en el gimnasio Don Bosco, Castro Barros 249. Boca Juniors y San Lorenzo de Almagro se enfrentarán por la quinta fecha de la tercera rueda del campeonato de primera de la Asociación Buenos Aires.

El match puede resultar decisivo para la definición del certamen, ya que San Lorenzo de Almagro lleva dos puntos a Independiente y Boca Juniors, que se hallan en el segundo lugar, cuando faltan tres cotejos para finalizar el certamen. Ambos conjuntos están capacitados para realizar una lucha interesante, dada la calidad de sus integrantes. El partido será televisado por Canal 9 a partir de las 23. Los equipos se anuncian de la siguiente manera:

San Lorenzo de Almagro: C. Perroni, C. Vasino, D. Masolini, N. Pacheco, C. Perales, A. Rojas, O. Visciglia y L. Barnes. Director técnico, José Biggi.

BOCA JUNIORS: N. Delguy, J. C. Mazzini, E. Dumani, E. Borda, R. Poskus, J. Díaz, L. Casarin, J. Tito y R. Attila. Director técnico, Abelardo Dasso.

Certamen femenino

En la segunda fecha de la segunda rueda del campeonato de primera de la Asociación Femenina Metropolitana de Basquetbol se registraron estos resultados:

Teléfonos del Estado 53 v. Villa Cerini 24. Defensores de Santos Lugares 60 v. Harrod's Gath y Chaves 25. Racing 52 v. 17 de Agosto 38. Vélez Sarsfield 59 v. Boca Juniors 58. Unidos de Pompeya 51 v. Talleres 29 y Obras Sanitarias 41 v. Vélez Sarsfield de Martínez 30.

Ganó 17 de Agosto

Al batir a Gimnasia y Esgrima por 56 a 34, 17 de Agosto ocupó, junto con su vencido, el segundo puesto de la rueda de permanencia de primera de la Asociación Porteña de Basquetbol. De esa manera, estos dos equipos y Defensores de Santos Lugares continuarán en primera en la próxima temporada.

Racing v. San Andrés

Racing y Deportivo San Andrés definirán el título de la Asociación Porteña de Basquetbol. El cotejo se hará mañana a las 22, en el Luna Park. Previamente actuarán Villa Crespo e Imperio Juniors.

Draghi

El juvenil basquetbolista Norberto Draghi, quien actúa en River Plate, viajará el 10 de noviembre próximo a España, donde continuará su carrera deportiva en La Coruña. Draghi, quien cumplirá 18 años el 22 de diciembre próximo, es uno de los elementos de más porvenir con que cuenta el basquetbol argentino.

La Edición Aérea Internacional de LA NACION

se puede adquirir en PARIS en:

- Nouvelles Messageries de la Presse Parisienne 111 Rue Reaumur - París 2e.

y en los siguientes quioscos:

- Place Etoile-Friedland
- Place du Théâtre Français
- 133, Avenue des Champs Elysées
- II Bis, Bd. Haussmann
- 1, Avenue de la République
- 10, Place de la République
- 3, Rue de Lyon
- 1, Bd. du Palais
- 3, Place Saint-Michel
- Drugstore St-Germain
- 12, Bd. des Capucines
- 7, Bd. Saint-Michel
- 101, Bd. Montparnasse
- 33, Avenue des Champs Elysées
- 30, Rue Richer
- 7, Place Clichy
- 49, Avenue de Wagram

Torneo selectivo en Lomas de Zamora

La Federación Atlética Metropolitana realizó en el estadio Municipal de Lomas de Zamora la primera jornada del Campeonato Regional de las categorías mayores, que tiene también carácter de selección para los campeonatos nacionales, a efectuarse el 9 y 10 del mes próximo en el Liceo Militar General Belgrano, Santa Fe.

El estado pesado de la pista y el campo perjudicó la obtención de mejores marcas, logrando los registros mínimos pedidos solamente Amaizón, Bartoli, Dell'Aica, González, José Argoitia, Cragno, Mello, Barbatano y Zuretti.

En el plano individual, fuera de programa, la figura destacada fue José Vallejo, quien lanzó el martillo a 56m.48, marca de excelente calidad técnica.

Los resultados

Caballeros. 100 metros: 1o., R. Schaefer (SAG), 11s.1, y 2o., R. Hoeger (SAG), 11s.3. **110 metros con vallas:** 1o., E. Garcia (LZ), 15s.8, y 2o., M. Tiberi (CADA), 16s.5. **400 metros:** 1o., C. Heuchert (RP), 52s.1, y 2o., C. Aguirre (CABA), 52s.4. **1500 metros:** 1o., J. Ferriolo (LF), 4m.10s., y 2o., A. Ibarrondo (GE), 4m.12s.8. **5000 metros:** 1o., D. Amaizón (VR), 15m.5s.8, cumplió marca mínima de 13m.20s., y 2o., M. Cutropia (Q), 14m.27s.2. **Posta 4 por 100 metros:** 1o., Sociedad Alemana de Gimnasia (R. Schaefer, R. Hoeger, E. Donalek y J. Nist), 44s., y 2o., A. A. Aconcagua, 44s.8. **Lanzamiento de la bala:** 1o., O. Bartoli (CAI), 13m.62, cumplió marca mínima de 13m.30, y 2o., N. Gutiérrez (AAA), 12m.68. **Salto con garrocha:** 1o., B. Dell'Aica (AAA), 4m.10, cumplió marca mínica de 3m.50, y 2o., F. Carrero (AAA), 3m.20. **Lanzamiento de la jabalina:** 1o., F. Canto (GE), 55m.86, y 2o., O. Raggio (SAG), 54m.4. **Lanzamiento del martillo:** 1o., A. González (LZ), 48m.82, y 2o., J. Argoitia (GE), 46m.64, ambos atletas cumplieron la marca mínima de 46m. Fuera de programa J. Vallejo (Tucumán), logró 56m.48. **Salto triple:** 1o., H. Rivas (CAI), 13m.62, y 2o., H. Masaya (AAA), 13m.37. **Decatlón.** Clasificación parcial de las primeras cinco pruebas: 1o., E. Suárez (C), 2261 puntos; 2o., J. Otero (CARA), 2132, y 3o., J. Kerwitz (LF), 2132.

Damas. 100 metros: 1o., L. Cragno (AAA), 12s.7, cumplió marca mínima, y 2o., A. Masuccio (GE), 12s.8. **400 metros:** 1o., I. Fernández (SLtA), 1m. 5s.3, y 2o., O. Asato (LF), 1m.13s. **Posta 4 por 100 metros:** 1o., A. A. Aconcagua (M. Zanovello, G. Pinto, L. Cragno y L. Potocki), 50s.2, y 2o., Gimnasia y Esgrima, 52s.6. **Lanzamiento de la bala:** 1o., I. Mello (GE), 11m.38, cumplió marca mínima de 11 metros, y 2o., A. Scursoni (GE), 10m.88. **Lanzamiento de la jabalina:** 1o., N. Barbatano (LF), 33m20, y 2o., G. Zuretti (LF), 32m.76, ambas cumplieron la marca mínima de 31 metros. **Pentatlón:** 80 metros con vallas: 1o., C. Recalde (LF), 13m.1. **Salto en alto:** 1o., C. Recalde (LF), 1m25, única participante.

Acto inaugural de un torneo de bochas

Hoy a las 16 se realizará en Campana el acto inaugural del campeonato argentino de bochas en la especialidad individual caballeros, cuyos partidos comenzarán mañana a partir de las 15.

Se inscribieron para dicho torneo, por la copa Raúl Lachaga, representantes de las Asociaciones de Coronel Dorrego, Tandil, La Plata, San Cristóbal, Mendoza, Santa Rosa, Catamarca, San Nicolás, Misiones, Bell Ville, Neuquén, Córdoba, Salta, Goya, Mercedes, Cañada de Gómez, Villa María, Río Cuarto, Firmat, Concepción del Uruguay, Tafí del Valle, Mercedes, Chilecito, Campana y de la Federación Argentina.

Graves escándalos en el fútbol inglés

LONDRES, 29 (AP).—Gravísimos disturbios se produjeron en varias ciudades británicas provocados por aficionados al fútbol, pero alcanzaron su punto máximo en Derby, donde más de 600 fanáticos de Birmingham promovieron actos de violencia en esa ciudad. Allí jugaban los equipos de Birmingham y Derby, ambos de segunda división.

Los daños materiales causados en el centro de la ciudad fueron cuantiosos, y acudieron refuerzos policiales de puntos vecinos para restablecer el orden. En Londres tres trenes subterráneos fueron retirados de servicio después que hinchas que concurrían al partido de Arsenal con West Ham rompieron los asientos y destrozaron las lamparillas eléctricas. La policía interceptó los trenes al llegar a las estaciones en el centro de la capital, pero no hubo arrestos.

Exhortación a los árbitros

LONDRES, 29 (R.). — Los árbitros británicos de fútbol han sido exhortados a mostrarse severos con los jugadores y dirigentes que cometan faltas en los encuentros. Este llamamiento aparece en la última edición de "The Foot-ball Referee", órgano oficial de la Asociación de Arbitros, deplorando la falta de disciplina observada en todos los países donde se juega fútbol. Citando a Len Shipman, presidente de la Liga Inglesa, quién afirma que los directores tienen la obligación de imponer disciplina a sus jugadores en vez de emplear términos como "diabólico", "condenado", "odioso" y "vergonzoso" para juzgar la actuación de los referees.

Torneos de natación del próximo verano

La Federación Argentina de Natación anunció las fechas en que se realizarán los campeonatos que ella organiza en la próxima temporada de verano en esta forma:

Campeonato Metropolitano: cadetes e infantiles A, desde el 7 al 10 de enero de 1969; menores, el 15, 16 y 17 de enero próximo; juveniles e infantiles B desde el 21 al 24 de enero; segunda e infantiles C, desde el 28 al 31 de enero; primera e infantiles D, 12 al 15 de febrero.

Campeonato de la República: desde el 5 al 8 de febrero.

Campeonato argentino: el 24 y 25 de febrero.

GRUPOS ELECTROGENOS EN ALQUILER
CIA. MAQUINAS Y EQUIPOS
27-8376 — B. Irigoyen 1054

Avisos Agrupados

Por centím. de columna: composición tipográfica únicamente, $ 1.20 0; con grabado, $ 1.300. Descuento por pago antes de la public. 5 %

Propiedades urbanas

Compra-venta, hipotecas o alquiler, de casas, departamentos, locales y terrenos

VINELLI

30-7881/6 - 30-9057 - 34-3567

BELGRANO

PISO 3 DORM., C|GJE., S|PLAZA

En edif. nuevo, gran categoría. Amplio balcón terraza, orientación N.E. Hall, gran recepción de living y comedor, 2 baños, toilette, office, cocina muy bien equipada, lavadero, dep. serv. y cuarto de planchado, baulera. Facilidades a 5 años.

CABILDO y ZABALA

3 DORM. y GJE.

Alto, orient. Este, con excelente vista, en buen edif. 3 años. Baño y toilette, dep. serv. Total, $ 9.900.000, con facilidades.

SUCRE y CABILDO

2 DORM. c|DEP.

Excepcional planta baja, c|patio jardín. En edificio (1952). Hall, living y comedor, 2 dormitorios, baño, cocina, lavadero, dependencias servicio, teléfono. Total, $ 8.400.000, con facilidades

J. HERNANDEZ y 3 DE FEBRERO

2 DORM. c|DEP.

A estrenar, categoría, al frente, bien orientado. Hall, living-comedor. Contado $ 2.900.000 y facilidades a 3 años

OLLEROS y LIBERTADOR

PISO 13 - 2 DORM.

A estrenar, en import. edific. Hall, liv.-com., plac., baño, cocina, bale. Muy luminoso y excelente vista. Poses. $ 2.300.000 y saldo en 50 meses

AMENABAR y V. DEL PINO

2 DORM.

Amenábar 1535, 3o., dpto. "18". En buen edific. de 4 añ. Hall, living-com. con balc. a jardines, baño, coc. (4x1,60), lavad., plac. Muy en precio. $ 3.600.000, con facilidades

F. LACROZE y L. M. CAMPOS

1 DORM.

En edific. a estr. Living-comedor, baño, coc., lavad., amplio plac. Poses. $ 1.300.000 y saldo a 3 años

MAR DEL PLATA

IMPORTANTE LOCAL EN PLENO CENTRO

- BANCOS
- EMPRESAS
- REPARTICIONES OFICIALES

En excelente edificio de 3 años. Desarrollado en 3 plantas, entradas independientes, baños p|personal y toilette, sup. cubierta total 500 m. c. Facilidades a 5 años.

VINELLI

H. YRIGOYEN Y CHACABUCO

30-7881/6 34-3567 30-9057

1-2 DORMITORIOS

CORONEL DIAZ 2153

Liv.-com., baño, coc., lavadero, con y sin dep. de servicio

PROXIMA ENTREGA

TOTALMENTE EN CUOTAS. SIN ANTICIPO. SIN PAGO A LA POSESION. 102 MENSUALIDADES.

LANUSSE & CIA.

SOCIEDAD ANONIMA

San Martín 232, p. 6º - T. E. 46-2994, 45-6061 65

AV. ALVEAR

6 DORM. - 2 COCHERAS

PISO UNICO EN SU TIPO, EXCEPCIONAL CATEGORIA

Hall 9x4, living 11x5 con chimenea, com. 7x5, escritorio 5x5 decorado, hall íntimo c|chim. 6x4, 3 baños y toil., cuarto gobernanta c|baño priv., 4 piezas serv. c|baño y toil., off.-coc., lavad., despensa, com. p|pers. serv. Todos los ambientes de recepción y dormitorios a la calle. Antig. 7 años, teléfono. Superficie propia 550 m2.

LLAURO

TASACIONES SIN CARGO

42-2568|6834|5955|5208 - 44-0975|9524

PAM - PAM PUBLICIDAD — 35-2142

ARENALES y AZCUENAGA

4 DORM.

Living 5x4, comedor 5x4, dos baños, 2 dep. serv., balcón, sup. propia 174 m2. Antigüedad 18 años. $ 6.650.000 y facilidades a 1 y 2 años.

JUNCAL y ARAOZ

3 DORMIT. c|Gje.

Alto, calle, balcón, living com. 8 x 3.50, dep. serv., W.C. Antig. 2 años. APTO PROFESIONAL; $ 4.150.000 y facilid. a 1 y 2 años

LLAURO

TASACIONES SIN CARGO

42-2568|6834|5208|5955, 44-0975|9524

Pam-Pam Publicidad, 35-2142

LLAURO

TASACIONES SIN CARGO

42-2568|6834|5955|5208 - 44-0975|9524

Pam-Pam Publicidad, 35-2142

LIBERTADOR y SALGUERO

3 DORMIT. c|Gje.

Alto, calle, balcón, palier indiv., living 7x4 c|chimenea y comedor 5x4, 2 baños, 1 habit. servicio, s|c., teléf. - Antigüedad 5 años. Sup. propia 185 m2. $ 9.150.000 y fac. a 1 y 2 años

MONTEVIDEO y SANTA FE

3 DORM.

Alto, calle, balcón, living 8x4, comedor 4x3, 2 baños y toilette, dep. serv., serv. centr. Antig. 1 año. Sup. propia 150 m2. Pesos 8.400.000 y facilid. a 1 y 2 años.

LLAURO

TASACIONES SIN CARGO

42-2568|6834|5955|5208 - 44-0975|9524

Pam-Pam Publicidad, 35-2142

LLAURO

TASACIONES SIN CARGO

42-2568|6834|5208 - 44-0975|9524

Pam-Pam Publicidad, 35-2142

SALGUERO y LAS HERAS

3 Dorm. c|cochera

Calle, balcón, living con chimenea y comedor, escritorio o 3er. dormitorio, 2 baños, dep|serv., serv. centr. T. E. Antig. 6 años. Sup. propia 165 m2. $ 9.000.000 y fac. a 1 y 2 años.

CERRITO JUNCAL

3 DORM.

Alto, living comedor en L, baño y toilette, dep. servicio, serv. centr., teléf., antigüedad 18 años. Sup. propia 135 m2. $ 4.400.000 y facilidades a 1 y 2 años.

LLAURO

TASACIONES SIN CARGO

42-2568|6834|5208|5955 44-0975|9524

Pam-Pam Publicidad, 35-2142

LLAURO

TASACIONES SIN CARGO

42-2568|6834|5208 - 44-0975|9524

Pam-Pam Publicidad, 35-2142

JUNIN y SANTA FE

3 DORM.

Living 8x4, comedor 6x4, baño, dep. serv., servicios indiv., teléf., antig. 26 años. Sup. propia 150 m2. $ 3.900.000 y facilidades a 1 y 2 años

CERRITO y POSADAS

2 DORM. c|Cochera

A estrenar, alto, balcón, living comedor 7x3,80, baño, dependencias servicio, serv. centr., sup. propia 100 m2. Total $ 9.300.000. Contado $ 3.400.000 y fac.

LLAURO

TASACIONES SIN CARGO

42-2568|6834|5208|5955, 44-0975|9524

Pam-Pam Publicidad, 35-2142

LLAURO

TASACIONES SIN CARGO

42-2568|6834|5955|5208 - 44-0975|9524

Pam-Pam Publicidad, 35-2142

GELLY Y OBES Y AGOTE

2 DORM.

Calle, living comedor 6,50 x 3,50, baño, dep. servicio, decorado, moquette. Superficie propia 90 m2. $ 3.450.000 y facilidades a 1 y 2 años

VTE. LOPEZ y PUEYRREDON

2 DORM.

Living comedor 7x3,50, baño, dep. serv., serv. cent. T. E. Antigüedad 3 años. Sup. propia 85 m2. $ 2.900.000 y facilidades a 1 y 2 años.

LLAURO

TASACIONES SIN CARGO

42-2568|6834|5208|5955 - 44-0975|9524

Pam-Pam Publicidad, 35-2142

LLAURO

TASACIONES SIN CARGO

42-2568|6834|5208|5955 - 44-0975|9524

Pam-Pam Publicidad, 35-2142

LARREA Y ARENALES

2 DORM.

Calle, living y comedor, baño y toilette, dependencias servicio. T. E., servicios centrales. Antigüedad 18 años. $ 3.800.000 y facil. a 1 y 2 años

PUEYRREDON y BERUTI

3 DORM.

Alto, calle, balcón, palier indiv., living y comedor, baño y toil. Dep. serv. T. E. Ant. 11 años. Sup. prop. 190 m2. Local solventa gastos. $ 6.900.000 y fac. a 1 y 2 años

LLAURO

TASACIONES SIN CARGO

42-2568|6834|5208|5955 - 44-0975|9524

Pam-Pam Publicidad, 35-2142

LLAURO

TASACIONES SIN CARGO

42-2568|6834|5208|5955 - 44-0975|9524

Pam-Pam Publicidad, 35-2142

LARREA y JUNCAL

2 DORM. c|bc. tza.

Calle, living-comedor 6,50x3,50, baño, dep. serv., serv. centrales. T. E. Antig. 6 años. $ 4.440.000 y fac. a 1 y 2 años.

MELO y AYACUCHO

2 DORM. c|bc.tza.

palier individual. Liv. com., baño, dep. serv., s|centr., T.E., antig. 12 años. Sup. propia 80 m2. $ 3.550.000 y fac. a 1 y 2 años

LLAURO

TASACIONES SIN CARGO

42-2568|6834|5208|5955 44-0975|9524

Pam-Pam Publicidad, 35-2142

LLAURO

TASACIONES SIN CARGO

42-2568|6834|5208 - 44-0975|9524

Pam-Pam Publicidad, 35-2142

ARENALES y JUNIN

2 DORM.

Calle, balcón, living comedor 8x4, baño y toilette, dep. serv., serv. centrales. T. E. Antigüedad 18 años. Superficie propia 105 m2. Facilidades a 1 y 2 años

BOTANICO

2 DORM.

Alto, balcón, living y comedor, baño y toilette, dep. serv., serv. centr., T. E. Antig. 9 años. Sup. propia 100 m2. $ 3.950.000, facilidades a 1 y 2 años

LLAURO

TASACIONES SIN CARGO

42-2568|6834|5208|5955, 44-0975|9524

Pam-Pam Publicidad, 35-2142

LLAURO

TASACIONES SIN CARGO

42-2568|6834|5208 - 44-0975|9524

Pam-Pam Publicidad, 35-2142

SANCHEZ CREXELL

FTE. BARRANCAS DE BELGRANO

3|4 DORMIT., GARAJE - TERRAZA, JARDIN

Magnífico semipiso, orien. N.E., c|balcón de 17 m. a Barrancas. Extraordinaria construc., hall (4x2), living (9x6), comed. (5x4,50), dorm. princ. c|baño priv., 2 baños compl., toil., comed. diario o 4º dorm., off., coc., lavad., revest. hasta cielo raso, amplios placards, 2 hab. serv., teléf., terraza de 60 m2, losa radiante. Antig. 6 años. Sup. cub. 350 m2. $ 32.000.000 ctdo. $ 9.000.000 y facilidades.

FLORIDA 253, piso 4º — T. E. 49-2868|2782

Lorberbaum y Cía. OFRECE:

RIVADAVIA 3130

Categoría - Construcción adelantada

Ejemplo: Este Departamento con

Balcón a la calle y cocheras fijas optativas

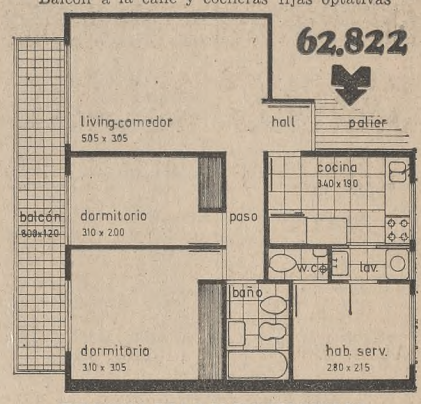

PRECIO FIJO Y DEFINITIVO

BOLETO	$ 400.000
POSESION octubre 1969	„ 400.000
1 año después de la posesión	„ 600.000
100 cuotas mensuales (incluido intereses) de	„ 62.822

Proy., Constr., Dir.: Ing. M. Noé Lorberbaum

Colabora: Arq. J. Martín Ramos

ATENCION EN OBRA: Hoy y todos los días de 9.30 a 12.30 y de 15 a 19 hs. ATENCION EN OFICINAS: Tucumán 1438, piso 1o., T. E. 46-9416-9553 y 40-1749

ADECA (x7)

Moderna Residencia BELGRANO "C"

Fuera de serie y única por su distribución, confort, sobria decoración de muy buen gusto y calidad (todo importado) en estado prácticamente nuevo y "más" que impecable. Amplio hall, gran living, rincón escritorio, amplio comedor, 4 dormit., bar, play room, C. gran terraza decorada, 2 baños y toil., 2 pzas. serv., garaje p. 2 autos. Teléfono. Calefac. automát. Placards de recepc. tamaño y terminación. Pequeño pero atractivo jardín. $ 16.000.000 y facil. Federico Lacroze 1938 (entre L. M. Campos y Villanueva). Visitar 16-19 hs.

31-9929-3688-9314-32-3230

M.T.Alvear 684—Plaza S.Martín

PZA. FRANCIA

FRENTE A JARDINES

EXCEPCIONAL OPORTUNIDAD

4 dormit., liv. 8x5, comedor 5x4, 3 baños, terraza 5x3, depend. servicio, teléfono, Antig. 12 años. Total $ 12.800.000

ACHAVAL Y CIA.

CALLAO 1623 - 1er. Piso

44-8941, 44-1000, 44-1370, 44-0160, 44-3590

Cámara Argentina Agentes Bienes Raíces

SANCHEZ CREXELL & ONGANIA

ADMINISTRACIONES - HIPOTECAS - FINANCIACIONES

$ 300.000.000

EN HIPOTECA

Partidas no menores de $ 20.000.000

Sobre campos en Prov. de Bs. As., Sur de Córdoba y Santa Fe. Sobre bienes urbanos en block o compra de créditos hipotecarios a escriturar o escriturados

FLORIDA 253, 4o. piso — 49-2868|2782

A. C. TAQUINI & CIA.

SAN MARTIN 338 49-5458/59

VENTA PARTICULAR

EN BARRACAS, AUSTRALIA 1936 - DESOCUPADO

Espacioso galpón para industria o depósito, frente a la plaza Herrera, sobre Av. Montes de Oca. Terreno con 19m20 de frente y sup. 817 m2. Se visita de 8 a 12.

SANCHEZ CREXELL

FRENTE PLAZA LIBERTAD

2 DEPTOS. JUNTOS O SEPARADOS — GARAJE

En edificio nuevo de jerarquía, teléf., c|u. consta de hall, liv.-comedor, 2 dorm., baño y toil., off., coc., lavad., secador de ropa a gas, dep. de serv., sup. cub. 160 m2.; $ 12.800.000, 50% ctdo, V. facil. a 1 y 2 años

FLORIDA 253, 4o. piso — 49-2868|2782

BULLRICH

S|PLAZA ALVEAR

PISO C|TERRAZ. 60 MTS. Y VISTA PANORAMICA

Liv.-comedor, 2 dormitorios, escritorio o 3er. dormitorio, baño, toilette c|ducha, dep. serv. completas, teléfono y cochera aparte. Moderno. $ 9.500.000 y facilidad.

Tel. 42-1484 / 41-1041

LOCAL

801 m2.

En la esquina de más jerarquía del Barrio Norte. Apto cualquier destino. Especial para BANCOS

Manuel Vázquez Prieto

25 de Mayo 158, 2o. piso of. 217. T. E. 33-6319

CALLAO y LAS HERAS

3 DORMIT.

Gr. recepc., liv. y com., hall íntimo, 2 baños compl. y toil., 1 dep. serv. amplia, teléf., superf. 235 m2., antig. 8 años. Total $ 16.900.000, c|facil.

GOWLAND

46-7676

PUNTA del ESTE

Edificio S. Dupont. Propietario vde. depto. amuebl., piso 12. Vista Mansa y Brava, 2 dormit., 2 baños, coc., liv. 30 metros. Teléf. part., gje. 32-0855. Lavalle 548, 3o.

AYACUCHO y GUIDO

4 DORM.

Hall, liv. y com., 2 baños y toil., hall íntimo, muy buenas dep., teléf. $ 7.500.000 y fac.

ACHAVAL

Y CIA. — CALLAO 1623, 1º

44-1370|8941|0160|1000|3590

Cám. Arg. Ag. Bienes Raíces

3-4 DORM.

JUNCAL Y AYACUCHO: Hall, liv. c|chimenea, comed. escrit., 3 baños, compl., off., coc., 3 dep. servic., 2 terraz. Todo en esquina, teléf. Sup. prop. 220 m2. Antig. 25 años. Vendo c|fac.

beca

44-5312

3/4 DORM.

STA. FE 1600

Alto, hall entrada, liv. c|chim. y comed., recepc., todo boiserie, hall íntimo, 2 baños, toil., bcón., terraza, 3 hab. serv., TELEFONO Superf. prop. 315 m2. Total pesos 17.500.000 con facilid.

J. Ocampo Naón N. Bengolea Allende

44-6668 — 41-7984

BOTANICO - SUBTE

SEMIPISO EXTERNO GRAN TERMINACION

Liv-com. y 2 dorm. - Posesión inmediata. Guardería infantil

RUKA — 38-9581

3 DORMITORIOS

MELO 1963

Liv.-com., baño y toil., off. y coc., dep. serv.
GARAJE
ENTREGA FIJA POR CONTRATO
TOTALMENTE EN CUOTAS. SIN ANTICIPO.
SIN PAGO A LA POSESION.
102 MENSUALIDADES.

LANUSSE & CIA.
SOCIEDAD ANONIMA
San Martín 232, p. 6º - T. E. 46-2994, 45-6061 65

SANCHEZ CREXELL

F. ALCORTA Y PZA. REP. DE CHILE

5 DORMITOR., 2 COCHERAS, S|JARDINES

Suntuoso piso en importante edif. de inmejorable const., exquisitamente decorado, orient. N., gran recepción, hall (4x2,50), c|espej., veneciano, liv. (7x5), c|chimenea y balcón, comed. (6x5), escrit. (4x3,50), dorm. (5x4) y (4,50x4), 3 baños compl. y toil., off., coc., 2 hab. serv., lavad., secador de ropa a gas, teléf. Sup. cub. 450 m2. $ 23.000.000 ctdo. y facilidades

FLORIDA 253, piso 4º — T. E. 49-2868-2782

AVDA. SANTA FE y BILLINGHURST

AL FRENTE
SEMIPISO CON COCHERA

Living comedor, 3 dorm., amplia cocina, dep. serv., palier privado, $ 3.300.000 y 60 cuotas de $ 128.000
Adm. NAVARRA 32-2558/9524

VILLA ROSA-PILAR

HERMOSA LOMA ARBOLADA

5 Hás., 2 chalets, pileta, vivienda caseros y galpón
VENDO CON FACILIDADES. Informes: T. E. 37-8291|2023

AV. SANTA FE - CALLAO

FRENTE A PLAZA

8º PISO A LA CALLE. Hall, living-comedor, 2 dormit., baño, cocina, habit. y w. c. de servicio, balcón. FACILIDADES.
Venden: ADM. CARREÑO Y ORBAIZ
AV. DE MAYO 1370, 6º P., Of. 135|38. — 37-8291|2923

TERRENO

EN RIO CUARTO (CORDOBA)
VENDO EN PLENO CENTRO CIUDAD
17 por 44 mts. a cuadra y media de la PLAZA Principal Gral. Roca. — Tratar:
GORRIONES R CLUB, Sarmiento 638, T.E. 229, Río IV

SANCHEZ CREXELL

FTE. BARRANCAS DE BELGRANO

3 DORMITORIOS - 2 COCHERAS - DECORADO

Estupendo piso en edif. de excep. categ. Hall, living (7 x 4,50), comed. (5,50 x 4,15) decor., hall intim., 2 baños, compl., toil., moder., off. y coc., 2 hab. servicio, lavad., teléf. Sup. cub. 400 m2., $ 15.000.000 y facilidades 2 años

Florida 253, 4º piso T. E. 49-2868/2782

BULLRICH

ESMERALDA 1200
e|JUNCAL y ARENALES
3 DORM.

Moderno (1960). Amplio living-comedor en L c|chimenea, baño y toilette c|ducha, dep. de serv., cocina y office, teléfono, ent. de servicio —3 locales en copropiedad— $ 5.500.000 y fac. a 2 años.

Tel. 42-1484 / 41-1041

SUIPACHA y ARENALES
TZA. 15x4

Categ., gr|recep., liv. c|chimenea, com., 2 dor., bñ., toil., coc.-off., depend. de serv., $ 14.000.000.
COMERCIAL ALEM SRL
L. N. Alem 651, 9º - 32-6227|7767

GUIDO y MONTEVIDEO
C|GARAJE

Categ., liv. y com., 4 dor., 2 baños compl., y toil., off., breakfast y coc., a estr., $ 21.000.000 con facilidades
COMERCIAL ALEM SRL
L. N. Alem 651, 9º - 32-6227|7767

HIPOTECAS

OFRECEMOS PARTIDAS PARA CASAS, DEPTOS., OBRAS HORIZ. Y CAMPOS.
INTERES ACTUALIZADO
M. MACKINLAY ZAPIOLA
CORRIENTES 569 — 7º piso
T. E.: 49-5446 al 49

PALERMO CHICO

AMPLIO JARDIN

Petit Hotel 4 dormitorios, recepción, 3 baños, 2 dep. serv., cocina, office, serv. centr. Amplios placards. T. E. Garaje
$ 12.500.000 contado. Saldo 1 año
QUIRNO
80 - 9944

ANCHORENA y SANTA FE
OPORTUNIDAD

2 dorm., liv.-comed., dep. serv., serv. centrales, teléf., luz y sol. Precio $ 5.600.000, con facilid., 121 m2. — 80-0150

FRACCION

Zona Oeste
Compro
38-9763

CALLAO al 1500

P. Baja, c|Jdín. 10x5

Magnífico depto. en edif. de categ., liv.-com. 10x4, 3 dorm., plac., baño y toil., ampl. coc., lav., dep. serv., teléf., baulera indiv., sup. total 190 m2. Pesos 8.800.000, con facil.

CIUDAD y CAMPO S.R.L.
46-4337 — 45-4732
TALCAHUANO 768 - 2º PISO
Cám. Arg. Agentes Bienes Raíces

A PARAGUAY Y MALABIA

Pisos altos, totalmente al frente, living-comed., balc., 2 dorm., 2 baños - 32-5661/3

ESPLENDIDO

SEMIPISO DE GRAN CATEGORIA
DOS COCHERAS

ORO Y LIBERTADOR

Amplio balcón con vista a los jardines de Palermo y Embajada de EE. UU., living comedor, tres dormitorios, dos baños, cocina y office, muy buenas dependencias, teléfono, profusión de placards.

TOTAL $ 13.300.000, con facilidades

SOLICITE ENTREVISTA

Inmobiliaria RUMBOS Promotora S. A.
VIAMONTE 1592 - Piso 3º, 45-5484, 46-6987, 40-5967

URUGUAY Y ARENALES

2 - 3 DORMITORIOS — TELEFONO

CATEGORIA: Palier privado, hall, livig y comedor, balcón, escritorio o tercer dormitorio, ampl. placards. Cocina, office. Dep. serv., lavadero. Totalmente alfombrado.
OPORTUNIDAD $ 4.000.000 y facilidades.

MERINYR Propiedades, T. E. 392-8601, 41-2782

BALCON TERRAZA 15 x 2

Avdas.: CANNING, LAS HERAS, SANTA FE, BOTANICO

Esquina estrenar, piso 8º, (No último). Living-comedor, 2 dormitorios. Ampl. cocina, lavad. Categoría. Oportunidad: $ 2.500.000
Saldo Banco 3 años.

MERINYR Propiedades, T. E. 392-8601, 41-2782

HERMOSA VISTA PANORAMICA

ESTRENAR PISO 220 METROS
Avda. LAS HERAS AL 2900

Balcón total orientac. Norte, recepción, 3 dormit., ampl., 2 baños, toilette, cocina, office, comedor diario, Dep. servicio.
CATEGORIA — OPORTUNIDAD, $ 7.000.000 y facilidades.
MERINYR Propiedades — T. E. 392-8601, 41-2782

SANCHEZ CREXELL

SOLICITAMOS

PISOS PARA NUESTROS CLIENTES

Superiores a 300 m2. de sup. cub. Sobre plazas o avenidas, altos y luminosos, hasta 20 años de antigüedad

LAS COMPRAS SON AL CONTADO

FLORIDA 253, 4o. piso — 49-2868|2782

BULLRICH

ARENALES 2040
JUNIN Y AYACUCHO
3 DORMIT.

Semipiso a la calle. Living, escritorio y comedor, baño y toilette c|ducha, 2 habit. de servicio, office, cocina y lavadero. Teléfono. Urgente. Oportunidad
Total $ 11.000.000, con facil. a 2 años

Tel. 42-1484 / 41-1041

LIBERTADOR
FRENTE ROSEDAL

Magnífico piso, de 3 ó 4 dormitorios, con muy buena recepción, de living, comedor y escritorio, 2 baños y toilet., dependencias de servicio

PEÑA Y ROBIROSA
44-6451 — 41-5564

BULLRICH

CANNING Y LIBERTADOR
3 DORM. c|GJE.

A la calle, moderno, living-comedor, baño y toilette con ducha, dep|serv., balcón y teléf. Total $ 10.800.000 c|fac.

Tel. 42-1484 / 41-1041

Av. LIBERTADOR

FRENTE ROSEDAL

Piso 12º, con garaje, a estrenar, vista panorámica, balcón terraza, living-comedor, 2 dormitorios, 2 baños completos, importante cocina y office, dependencias de servicio, gran categoría. 33-9455, 33-9474

Salamone Inmobiliaria

2 DORMITORIOS

FRENCH 2360, piso 5o. B

ANT. 2 años. Liv. comed. 6x4,30, coc. 3x2, baño compl., dep. serv. Lavadero
TOTAL $ 4.900.000. C/FACIL.
VISITAR de 10 a 15 hs.

ACHAVAL RODRIGUEZ
CHARCAS 806, 31-7644-6639

BELGRANO

GRAN CATEGORIA

Cuba y Juramento, 2 dorm. y escrit. o cuarto de vestir o 3er. dorm., baño, toil., teléf., liv.-com. bcón. a la calle, dep., coc., office, bautera, excelente estado. Pesos 6.300.000 y amp|fac. hasta 6 años.
PROMOCIONES NORTE, 77-6449

4 DORMIT.

VISTA AL RIO
$ 17.000.000 C|FAC.

8º piso, con garaje, liv. y com. amplios, 2 baños compl., 2 dep. serv., cuarto de plancha, teléf., sup. 290 m2., antig. 10 años.

I. GOWLAND
46-7676

VENDO o PERMUTO

DEPTO. BARRIO NORTE

Coronel Díaz 1850, 5to. "B". Liv. com., 2 dorm., dep. serv., balcón, calef|ac., teléf. Total $ 6.000.000, facil. O permuto por propiedad en Mar del Plata. Tratar en el mismo 38-2159 o en Jujuy 2097.
T.E. 8-1594, M.D.F.

UGARTECHE y LIBERTADOR

UGARTECHE 3370

Alquilo piso 7º, con cochera, finamente amueblado, amplia recepción, escritorio, comedor, chimenea, dos dormitorios, baño completo y toilette, cocina, office, habitación y baño de servicio, teléfono, servicios centrales y baulera individual.

Alberto Enrique Bieule
SAN MARTIN 987, 2º piso.
32-0183/4226
Cám. Arg. de Prop. Horizontal

PETIT HOTEL

AV. FOREST y VIRREY DEL PINO

Desarrollado en 4 plantas, gr. recepc., 3 dorm. c|cuarto vestir, salón de juegos, teléf., jdín. 10x30, pileta, garaje 2 autos. Total $ 27.000.000 con facilidad. a 1 y 2 años

BOLY-ELIZALDE Y CIA.
46-2084 46-3335
Cám. Arg. Agentes Bien. Raíces

3 DORM.

GALLO Y STA. FE

Piso alto, gran liv.-comed., dos baños, office y coc., lavad. cub., dep. serv., balcón, teléf. Antig. 2 años. Total $ 7.600.000, c|facil.

J. Ocampo Naón
N. Bengolea Allende
44-6668 — 41-7984

Pueyrredón 1900

2 DORM. c|TZA.

Apto profesional, palier indiv., piso alto con mucha luz, coc. ampl., dep. serv., teléf., antig. 7 años. Total $ 6.400.000, c|facil. a 1 y 2 años

BOLY - ELIZALDE y Cía.
46-2084 46-3335
Cám. Arg. Agentes Bienes Raíces

3 DORM.

CHARCAS y MONTEVIDEO:

Hall, liv.-comed., 3 dorm., baño, toil., balc., comed. diar., off., coc., dep. serv., palier indiv., piso alto a la calle. Antig. 5 años
VENDE

beca

44-5312

TZA. UNICA 30 x 5

Dúplex c|Play-room 4x3

Liv., comed. 10x5, 3 dormit., 2 baños compl., cocina, office, gje. Ver directam. de: 10 a 13 y 15 a 18 horas

Sucre 2035. Pisos 20o. y 21o.

ACHAVAL

Y Cía. - Callao 1623 - 1º
44-3541, 0160, 1000, 3590, 1370
Cám. Arg. Agentes Bienes Raíces

URIBURU Y MELO

3º piso calle, liv|comed. con chimenea, 3 dorm., 2 baños., ampl. placards, 2 habi|serv., 170 mts. totales, 15 años antig., teléf., gje., $ 10.000.000, con fac.

42-3503 — 44-9433

PLAZA S. MARTIN

4º piso antig., gran categ., flamantes condiciones, boiserie, hall con chimenea, living y comed., 3 dorm., 2 baños, y toil., 2 habi serv., moquette, placards, teléf., 193 mts. totales. $ 12.000.000

42-3503 — 44-9433

AMUEBLADO

VDO. C/FACILIDADES

Hall, 2 amb., c|teléf. San Martín al 600. Apto. vivienda, ofic., consultorio
MANUEL VAZQUEZ PRIETO
25 de Mayo 155, 2º p., ofic. 217
T. E. 33-6319

3 DORM.

d.b. JUNCAL y Junín:

Piso decor. "JANSEN", estado impecable, palier indiv.: hall entrada, liv.-room, gr. comed. c|hog., 2 baños, off. y coc., 2 hab. y baño serv., cuarto de plancha, baulera individual, teléf. Todos los ambientes exter. Superf. prop. 185 m2.

d.b. Las Heras y Bil inghurst:

A estrenar, piso 11º, calle c|gr. balc., palier individ., hall entr., liv.-comed. 10x4, 2 baños y toil., office-cocina y depend. servicio. Baulera individual

d.b. PARERA al 100:

C|garaje, piso 2º, c|frente, c. balc., a jard., liv-comed., 2 baños, off|cocina 6,50x3, hab. y baño serv., baulera indiv. Teléfono. Antigüedad 1 año y medio

corneille

Esmeralda 909, 3er. piso
32-2343|5882 y 7344 al 47

EMBAJADA EE. UU.

VISTA PANORAMICA. Gran categoría, balcón terraza, living con chimenea, comedor, escritorio, boiserie, 3 dormitorios, 2 baños, toil., despensa, off.-cocina, lavad., 2 hab. serv., T.E., garaje 2 coches. Total $ 38.000.000.

BILLING. Y LIBERTADOR

GRAN CATEGORIA. Living y comedor, sala. Tres dormitorios, baños. Hall intimo, office, cocina, 2 habitac. serv. GARAJE. T.E. TOTAL $ 16.200.000. Facilidades

PISO ALTO

Vista panorámica. Living c|chimenea, comedor, 3 dormit., 2 bños. coc.-office, 2 hab. serv., 2 garajes, T. E. Total $ 19.800.000.

BARRIO NORTE

Gran categoría, hall, living amplio, comedor 3 dorm., 2 bños., office, coc., lav., 2 hab. servic. T.E. GARAJE. Total: 18.000.000 de pesos, facilidades

MELO y JUNIN

Externo. Liv|comed. con chimenea, 3 dorm., baño, toil., office, coc., dep. serv., teléf. Total $ 9.800.000. Facilidades. Garaje.

MARIANO PACHECO y Cía.
46-6130-2654 49-2038

3 DORMITORIOS

GARAJE

Laprida y Santa Fe

Living - comedor, balcón, baño, toilette, cocina, lavadero, pieza y baño de servicio, bauleras individuales. A estrenar. Primera categoría. Merecen visitarse

Frente desde: $ 11.200.000
Contrafrente desde: $ 8.300.000
40 % contado y 50 cuotas

MARAL Inmobiliaria S.R.L.
Paso 684, 2o. piso "A"
T. E. 89-3445

3 DORM.

Pza. Vte. López. Liv. y comedor, c|balcón a la calle, hall íntimo c|chimenea, 2 baños, s|c. TELEFONO. Pesos 6.400.000 ctdo. y facil.

2 DORM.

Libertador y Callao. Liv.-comedor, baño y coc., serv. centrales. Antig. 2 años. Pesos 2.300.000 ctdo. Saldo 10 años Banco

2 AMB.

Gallo y Sta. Fe. Ant. 4 años. TELEFONO. S|ind. Categor. $ 1.500.000 ctdo., saldo 7 años

MARCELO AMARAL PAZ
31-0994 32-1806

BULLRICH

MONTEVIDEO y LIBERTADOR

A la calle: living-comedor, 3 dormit., 2 baños, cocina y off., dep. serv., teléfono. Antig. 12 años. $ 4.500.000 y fac. 2 años.

Tel. 42-1484 / 41-1041

S/LIBERTADOR

GR. CATEG. A ESTR.

4 amplios dormit. Hall intimo 8x5. Liv. y comed. y escrit., 3 baños y toil., office y coc., lavadero, 3 habit. serv., balcón, 2 cocheras. Sup. 230 m2., sup. total 410 m2., $ 34.800.000, con fac. a 1 y 2 años al 15 %

ACHAVAL

Y CIA. — Callao 1623 - 1º
44-3590|1000|8941|1370|0160
Cám. Arg. Agentes Bienes Raíces

4 DORM.

GELLY Y OBES. ¡$ 60.000 m2! Hall, liv. y comed. c|balcón 12x 1,50. s|Gelly y Obes, 4 dorm. sob| Agote, 2 baños, y toil. Todo el piso a ambas calles. Ampl|placards, coc. y off. 2 dep|serv., teléf. Antig. 7 años. Vendo c|fac.

beca

44-5312

AVDA. CORDOBA Y ALEM

2 ambientes amplios. Baño, cocina, lavadero. $ 2.500.000. Facilidades a 2 años

CAISA
32-7124/7201

AV. ALVEAR - CALLAO

Depto. de categoría, con garaje y teléfono. Hall, liv.-room, comedor, 3 dormit., 2 baños, office-cocina y dep. serv. Facilidades.

T. E. 253-6973

2 DORMITORIOS

ARENALES-BUSTAMANTE

Categoría. Amplia recepc., teléf., éptcas. Balcón, $ 3.400.000 y fac. 2 años — 42-7730

3 DORMITORIOS

CHARCAS 1957

PROXIMA ENTREGA
3 ULTIMOS DEPARTAMENTOS

Living-comedor, baño y toilette, office, cocina, lavadero, dependencias de servicio

ENTREGA FIJA POR CONTRATO
FACILIDADES DE PAGO A 2 AÑOS

LANUSSE & CIA.
SOCIEDAD ANONIMA
San Martín 232, p. 6º - T. E. 46-2994, 45-6061 65

SANCHEZ CREXELL

MALABIA, FTE. BOTANICO, Piso 11o.

VISTA PANORAMICA Y RIO
3-4 DORMITORIOS CON GARAJE

En edif. de gran jerarquía, c|balcón de 12 m. Hall, living (15x4), comed. o 4º dorm., 2 baños, off. coc., dep. serv., pisos roble. $ 9.500.000 y facilidades hasta 3 años

FLORIDA 253 - 4º piso — T. E. 49-2868/2782

HOTEL EN MAR DEL PLATA

Ofrezco en venta con propiedad uno de los más acreditados hoteles de Mar del Plata, funcionando todo el año, con 130 habitaciones con baño privado — INFORMES:

JOSE MARIA MANDARINI, Suipacha 513, 5º - 392-0014

D. PALMA QUINTANA e HIJO y Cía.
CANGALLO 925 PISO 2º — 35-3374-6611-6572

Av. DEL LIBERTADOR, 18m50 de FRENTE

DESOCUPADO, vendemos lote de 507 m2., de superficie entre San Benito de Palermo y Benjamín Matienzo.

Automotores

Si un vehículo Chrysler no tuviera 40 años de garantía, 36 meses parecería mucho.

Cuando Ud. compra un vehículo Chrysler, se le otorgan 36 meses o 36.000 Km. de garantía.

Esto es mera fórmula, a pesar de ser una garantía grande, su vehículo no la va a necesitar.

Entonces es lógico que piense en la garantía que le ofrece Ingeniería Chrysler: 40 años.

Los 40 años que Ingeniería Chrysler trabajó para inventar casi todo lo que hoy es adelanto en materia de automóviles.

Dentro de 40 años Ud. decidirá comprar otro vehículo Chrysler, modelo 2008, con 80 años de garantía.

CHRYSLER FEVRE ARGENTINA

AUTOS USADOS

A PRECIOS DESUSADOS

VALIANT IV 66	$	1.360.000
VALIANT III 65	,,	1.000.000
DKW FISSORE 65	,,	750.000
RAMBLER C. COUNTRY 63	,,	790.000
CHEVROLET 47	,,	350.000
CADILLAC 51	,,	290.000
BUICK 49	,,	200.000
JEEP IKA UTILITARIO	,,	750.000
RENAULT 4L 66	,,	550.000
PICK-UP CHEVROLET 66	,,	1.300.000
F 900 Freno a aire	,,	1.100.000

INTERES DESDE EL 1%, COMPARE Y DECIDA
CONSULTE SOBRE NUESTRO
AMPLIO STOCK DE USADOS

M. WINOGRAD S.A.C.I.F.
AVENIDA SANTA FE 2730
Service: Talleres y Repuestos,
PRINGLES 1101 Esq. ROCAMORA

COMPRE ASI EN ASI SU FIAT 600

- CON EL MINIMO DE CTDO.
- SALDO HASTA 36 MESES.
- INTERES DESDE EL 1,1 %
- ACEPTAMOS SU UNIDAD USADA EN PARTE DE PAGO

Ahora sí usted podrá tener definitivamente su FIAT

Automotores SAN ISIDRO S.A. CONCESIONARIO FIAT
Av. Libertador 14.002, Martínez
Infórmese también de nuestras oportunidades en usados

Trabajo

AUDITORIA INTERNA

DE IMPORTANTE EMPRESA
NECESITA CONTADORES PUBLICOS PARA:

Supervisor de Equipo

Con antecedentes en cargo similar (en Auditoría Interna).

Auditores

Con experiencia en control interno.

Amplias posibilidades para quienes reunan las condiciones requeridas.

Datos completos y sueldo deseado a:

C. I. 3.497.432
POSTE RESTANTE, CORREO CENTRAL

SE NECESITAN

PROMOTORES JOVENES

Para el desarrollo de mercado de la línea de productos de una importante empresa industrial y comercial

SE REQUIERE:

- Estudios secundarios completos
- Dinamismo, perseverancia, imaginación
- Edad: 20-25 años

CARACTERISTICAS DEL EMPLEO:

- Se trata de un trabajo que ofrece amplias posibilidades de capacitación y desarrollo individual.
- Relación de dependencia. Sueldo fijo, sin comisiones.

Dirigirse por carta manuscrita a:

Sr. Gerente de Relaciones Industriales
Poste Restante C. I. 6.275.757 - Sucursal 58

IMPORTANTE INDUSTRIA

NECESITA

EMPLEADO

Estudios secundarios completos. Amplios conocimientos de personal. Edad de 25 a 35 años. Experiencia mínima 5 años. Enviar carta manuscrita detallando antecedentes completos y pretensiones a:

T. A. C. — Casilla de Correo Central 986

EMPLEADA PARA CONTADURIA

DE IMPORTANTE INDUSTRIA

DACTILOGRAFA, horario corrido 7.30 a 16.30 hs.
Sábados libres. Presentarse en: INGASA,
Gral. ROCA 4250 - FLORIDA - F.G.B.

SEÑORITAS,

señoras, señores

Inmobiliaria necesita promotores capacitados para la venta de propiedades. Participamos con las más altas comisiones de plaza. Diagonal Norte 616, 4º piso, Of. 407, de 11 a 16 horas

PERITO MERCANTIL

Necesito, con conocimientos de cuentas corrientes y dactilografía, varón, edad 22 a 26 años. Horario 12 a 19 hs. Lunes a viernes. Sueldo inicial $ 26.000. Manuscribir a L. M. B. - C. C. 773 - Correo Central

Varios

MOTOHORMIGONERA

WORTHINGTONG Y REX TRUK MIXERS
SOBRE CAMION MACK LA NOVA — FACILIDADES
ITALO MASSA
BOLIVIA 352, Capital T. E.: 611-5649

DEUDORES MOROSOS

Gestión en todo el país sin gasto alguno al acreedor si no cobra.
Doctores TRABA
PARAGUAY 1307 — 44-9324

Si piensa colocar un aviso Agrupado en LA NACION, no lo deje para último momento, hágalo por la mañana o en las primeras horas de la tarde. Ganará tiempo y nos permitirá atenderlo mejor

Compramos pagarés

Firmas 1a. al más bajo interés de plaza, especialmente de S. A. Para firmas muy importantes disponemos modalidad aproximada interés bancario

Hipotecas

Para propiedades, edificios y a terminar en Cap. y Gran Bs. As., para campos en Prov. de Bs. As., sur de Córdoba y sur de S. Fe

Consúltenos. SIMCRO S. A.
FLORIDA 263 - 4º "E"
T. E. 45-4355

Viaje de dos secretarios de Gobierno

Los secretarios de Gobierno y de Industria y Comercio Interior, doctores Mario Díaz Colodrero y Raúl Peyceré, respectivamente, iniciarán hoy a las 7, desde la plataforma militar del Aeroparque metropolitano, una gira por distintas localidades de la provincia de Chubut.

El doctor Peyceré visitará distintos establecimientos industriales establecidos en Rawson, Trelew, Puerto Madryn, Comodoro Rivadavia y Esquel. Durante las distintas etapas del viaje se reunirá con el secretario de Gobierno, doctor Mario Díaz Colodrero, quien viaja al Sur por motivos atinentes a su cartera.

La primera escala del viaje será Trelew, donde serán recibidos por el gobernador de la citada provincia. El doctor Peyceré regresará a esta capital a fines de la semana próxima.

Una exposición de monedas antiguas de Grecia y Roma

El Museo Numismático Doctor José Evaristo Uriburu, del Banco Central, inauguró ayer una Exposición de Monedas Antiguas, dedicada a Grecia y Roma. En la organización de la muestra, que estará abierta al público a partir de mañana, de 10 a 18, colaborará la Asociación Numismática Argentina. Durante el funcionamiento de la exposición, hasta el 29 de noviembre, funcionará una estafeta postal que aplicará un matasellos especial alusivo.

Un viaje en globo sobre Buenos Aires

Como homenaje a los precursores de nuestra aeronáutica y adhesión a la XXII Semana Aeronáutica y Espacial, volará sobre Buenos Aires un globo aerostático que llevará a cuatro tripulantes. Ello ocurrirá en fecha por decidir —seguramente en el curso de la semana próxima— y las condiciones del tiempo tendrán mucho que ver con ello.

El globo, de once metros de diámetro, fue traído desde Lille, Francia, y pertenece a la Association Aerostatique du Nord de la France. Su traslado y el vuelo que se realizará han sido promovidos por la entidad Hechos, que integran el padre Héctor Grandinetti S. J. y los señores Juan Manuel Bordeu, Enrique García Fuentes, Miguel Angel Orellana, Mario Bertolini, Hugo Gil, Roberto Gil (h) y Jorge Falcón; entidad que agrupa a "hombres, instituciones y empresas con el solo objeto de realizar hechos trascendentales de carácter nacional, que en lo posible exalten o revivan acontecimientos históricos, sociales, humanos, etcétera".

Hoy a las 9.55 llegarán a Ezeiza los señores Robert Guyomard, Robert Deveque, Pierre Ladeveze y Eric Hallosserie, de la asociación francesa mencionada. Los dos últimos son pilotos.

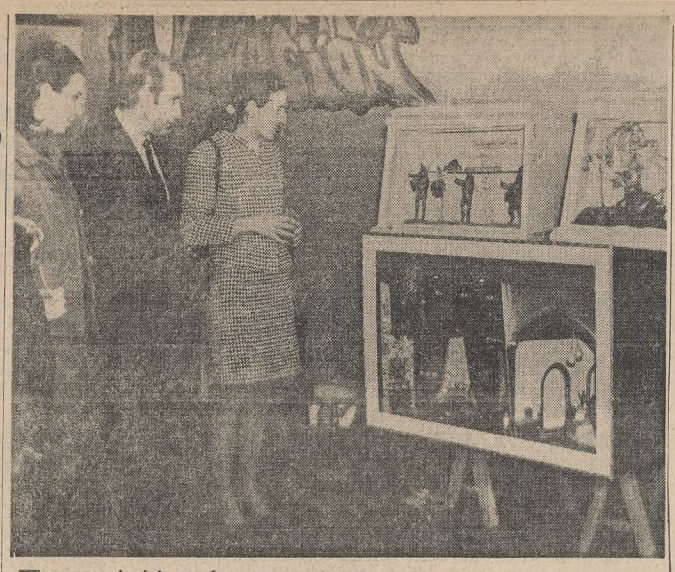

Exposición de maquetas

Un bosque encantado, el interior del Casino de Montecarlo, románticos paisajes de Europa y escenas tales como las que se producen dentro de un gimnasio, el consultorio de un dentista o en un tribunal durante un sonado juicio criminal, entre otras diversas, forman la exposición de artesanía que el público podrá apreciar desde hoy en la Casa de Santiago del Estero, Florida 274, cedida con ese propósito. La muestra está compuesta por maquetas realizadas por residentes croatas en esta ciudad y se distingue por una ejecución de notable perfección y por la curiosa característica de que las distintas escenas no están animadas por figuras humanas sino por ranas embalsamadas. Tendrá carácter benéfico y ha sido organizada por la Fundación Cardiológica Infantil. Para presentarla se realizó ayer una reunión en la que hablaron el presidente de la fundación, vicecomodoro Carlos Carús, y el director de la Casa de Santiago del Estero, señor Víctor Díaz Yolde. La fotografía muestra a algunos de los concursantes a la muestra

Declaráronse de emergencia zonas de la Patagonia

El Poder Ejecutivo, por decreto 6802 declaró zonas de emergencia, por efectos de la sequía, a los departamentos Corpen Aiken, Lago Argentino, Río Chico, Magallanes, Lago Buenos Aires y Deseado, de Santa Cruz; Telsc, iVedma, Rawson, Gaimán, Mártires, Florentino Ameghino, Paso de los Indios, Gastre, Sarmiento y Escalante, en Chubut; Viedma, General Roca Avellaneda, Pichi-Mahuida, El Cuy, Conesa, Pilcaniyeu, 25 de Mayo, Norquincó, Nueve de Julio, Valcheta, San Antonio y Adolfo Alsina, en Río Negro, y toda la provincia del Neuquén, excluidas, en todos los casos, las zonas de regadío.

Señálase en los considerandos del decreto que corresponde delimitar la zona de emergencia para aplicar las medidas que se adopten para atenuar las consecuencias de los factores climáticos adversos y permitir así la recuperación de la región mencionada.

Mariquita Sánchez y su tiempo en una muestra

Esta noche, a las 20, se inaugurará la exposición "El mundo de Mariquita Sánchez", destinada a evocar, con la mayor autenticidad posible, el marco real en que desenvolvió su vida la ilustre dama nacida en 1786 y muerta hace un siglo.

Con equipos de iluminación y de sonido, montaje y escenografía de época, las diez salas dedicadas a la muestra reconstruyen con un total de 400 piezas auténticas la vida larga y fecunda de esta dama contemporánea y participe en momentos fundamentales de la vida del país. Las salas son: Virreynal, Imperio, Oratorio; dormitorio y antesala; ambiente del Himno Nacional (con el mismo piano de Mariquita Sánchez en que se tocó por primera vez la canción patria); 1830-1850, y Sociedad de Beneficencia. Han facilitado sus colecciones los siguientes descendientes: Juan Ramón de Lezica, María Rosa Lezica de Pirovano, Fernando Lezica e Ignacio Pirovano; la presidenta de la Sociedad Amigos del Museo, señora Silvia Saavedra Lamas de Pueyrredón; la Sociedad de Beneficencia de la Capital; la Presidencia de la Nación, y los museos Histórico Nacional, de la Casa de Gobierno, Saavedra y Fernández Blanco.

Los trabajos han sido realizados por alumnos de los cursos de historia para museólogos, miembros de la Asociación de Amigos del Museo y con la colaboración de numerosas dependencias estatales y de firmas comerciales e industriales que donaron instalaciones y aparatos. Cabe señalar que los ordenanzas del Museo han colaborado gratuita y espontáneamente para los trabajos de la exposición.

En el acto inaugural de hoy hablará el subsecretario de Cultura, doctor Julio César Gancedo y un grupo de actores de la Comedia Nacional revivirá con trajes de época la velada en que se interpretó por primera vez el Himno Nacional, que cantará, en esta oportunidad, la soprano Nancy Ederi. Los actores representarán a Parera, San Martín, Escalada, Monteagudo, Trillo, Luca, Rojas, Balcarce, Alvear, López y Planes y fray Cayetano Rodríguez y las actrices a las señoras de Sáenz Valiente, Riglos, Luca, Alvear y a la esposa del Libertador, es decir a todos los presentes, según la tradición, en la histórica velada de 1813.

La exposición funcionará en Defensa 1600, con el siguiente horario: lunes, miércoles, viernes y domingo, de 16 a 20, y sábado, de 17 a 23. Para los colegios, de lunes a viernes, de 9 a 12.

En el Círculo Militar

Como culminación del programa con que la Institución Mariquita Sánchez de Thompson ha celebrado sus bodas de plata, en el Círculo Militar se realizará hoy, a las 18.30, un acto en el que la escritora Dora Ortiz de Cacciola disertará sobre "El doctor Juan Madera, primer médico cirujano del ejército argentino". La conferenciante será presentada por la vicepresidenta de la institución, señora Margarita Z. de Hidalgo Figueroa. El teniente coronel Juan Carlos Lupano, que hablará en primer término, se referirá a la significación del acto.

Periodismo y letras

"Córdoba"

CORDOBA. — Cuarenta años ha cumplido el diario "Córdoba", fundado en 1928 por quien sigue siendo su director, D. José W. Agustí. Hace, en efecto, cuatro décadas que irrumpió en el ambiente de esta ciudad el vespertino que traía al periodismo local las fórmulas propias del sistema, su agilidad, la multiplicidad de sus enfoques e interpretaciones. Desde el principio alcanzó el favor del público y se afirmó a la larga por su fidelidad a los ideales democráticos y la atención con que sirvió los intereses de la comunidad. Por eso, su historia marcó un constante ascenso que hoy encuentra a "Córdoba" en la posesión de un sólido prestigio. Para celebrar su cuadragésimo aniversario, el colega publicó una edición de 64 páginas —con un suplemento-revista impreso en huecograbado— y su dirección reunió en un banquete a sus colaboradores y amigos. Presidió la mesa el gobernador de la provincia, Dr. Caballero, acompañado por sus ministros, y asistieron el intendente municipal de la ciudad, el presidente del Tribunal Supremo, los rectores de las universidades estatal y católica, directores de los otros diarios locales, representaciones de las organizaciones periodísticas de la Capital Federal y numerosas figuras calificadas de la más diversa definición política. A los postres, después que el presidente de ARGENTORES, don Edmundo Guibourg, hubo dicho las palabras de adhesión de los amigos personales del fundador de "Córdoba", el señor Agustí explicó los orígenes de su diario, las vicisitudes con que le tocó enfrentarse, reconoció posibles errores y señaló avances significativos, para terminar con expresiones de cordial gratitud para la ciudad que había hecho posible el triunfo de sus esfuerzos de cuarenta años. Luego entregó sendas medallas de oro a los colaboradores de la empresa que habían cumplido treinta años a su servicio. Cerró la serie de los discursos, para expresar la adhesión de la prensa del país a la celebración, el presidente de la Asociación de Entidades Periodísticas Argentinas, doctor Juan S. Valmaggia.

Presentación de un libro

La editorial Francisco A. Colombo presentará hoy el libro "Dos poemas" de Miguel Eduardo Dolan, en edición para bibliófilos, con dibujos de Clara Bullrich. El acto se efectuará a las 19 en la galería Bonino, Maipú 962, y durante su transcurso hablará Jorge Luis Borges.

"Hotel Magazine"

Esta revista de hotelería y turismo, dirigida por el señor Mario Sommaschini, y con oficinas en Bartolomé Mitre 1225, ha publicado su primer número. Con sus informaciones, comentarios y tarifas actualizadas sobre todo lo referente a hoteles y turismo, es de gran utilidad para quienes quieran conocer el interior del país.

"Raíces"

Hoy, a las 19, se presentará el primer número de esta revista "judía para el hombre de nuestro tiempo", según reza el subtítulo, por Simja Sneh, con oficinas en Lavalle 1718. El acto se efectuará en la Sociedad Hebraica Argentina, Sarmiento 2233, y durante su transcurso se servirá un vino de honor y hablará el presidente del Congreso Judío Mundial, doctor Nahum Goldman.

Día no laborable será el viernes

Pasado mañana —festividad de Todos los Santos— es día no laborable. Así lo dispone el decreto-ley número 2446/56.

Por consiguiente, el viernes cesarán en su labor los empleados de la administración pública nacional, los de los tribunales y de las instituciones bancarias y afines. Tampoco se darán clases en las casas de enseñanza primaria, media y universitaria. Para los establecimientos comerciales e industriales, en cambio, el cierre es optativo.

Funciones de una comisión para la política externa

Por resolución del canciller se ha puesto en funcionamiento en el Ministerio de Relaciones Exteriores, la Comisión de Movilización de Política Exterior prevista en el artículo 16 de la ley 17.649/68 y en el artículo 10 del decreto reglamentario 4247/68.

La presidirá el subsecretario de Relaciones Exteriores, bajo la dependencia directa del canciller; se reunirá quincenalmente o en cualquier momento que se estime necesario, deberá presentar un proyecto de decreto para la organización de su secretaría y, finalmente, la comisión y la secretaría serán integradas en la estructura orgánica del Ministerio, con facultad para dictar su reglamento de trabajo.

Los organismos y funcionarios de la Cancillería darán la colaboración y la información que les solicite la comisión.

En torno de la causa por los dos trasplantes

Conocióse ayer —a pesar de la reserva sobre el caso— el nombre del abogado que radicó la denuncia contra el doctor Miguel Bellizi y el equipo de médicos que intervino en dos trasplantes de corazón realizados en en una clínica de Lanús. Se trata del doctor Noel Maas, quien formuló la denuncia por homicidio simple en la persona de los donantes Emilio Tomasetti y Juan Cuello y homicidio culposo en los receptores Antonio E. Serrano y María Esther Bernárdez, además de violación del secreto profesional.

La denuncia quedó radicada, como informamos, ante el juzgado de instrucción del doctor Miguel F. del Castillo, secretaría del doctor José Mancinelli, y supose, por orden del magistrado, que dos peritos médicos ya examinaron las historias clínicas de los donantes. Para llevar a efecto esa diligencia, ambos se habrían constituído en la clínica médica, donde se hicieron esos trasplantes.

El resultado de su labor, ordenada oportunamente por el doctor del Castillo, no pudo conocerse, ya que una estricta reserva se mantiene sobre las respectivas actuaciones.

Diplomáticas

Parte el doctor Quijano

Hoy, a las 22.30, partirá desde Ezeiza el embajador Raúl Quijano, quien asumirá en Washington la jefatura de la representación argentina ante la OEA.

El director nacional de Ceremonial, embajador Federico del Solar Dorrego, ofreció ayer en el Palacio San Martín una recepción para despedirlo. Concurrieron autoridades y funcionarios de la Cancillería y miembros del cuerpo diplomático extranjero.

El doctor Quijano se había desempeñado hasta ahora como director general de Política de la Cancillería.

Condecoraciones

El embajador de Colombia, doctor Lucio Pabón Núñez, impuso a un grupo de diplomáticos argentinos la Orden de San Carlos, con la cual han sido distinguidos por el gobierno colombiano en mérito a su colaboración en la relación entre los dos países. Recibieron la condecoración, en el grado de gran cruz, el director general de Relaciones Culturales de la Cancillería, embajador Hernán Lavalle Cobo; en el grado de gran oficial, el director general de Política, embajador Enrique Peltzer, y el representante alterno ante la ALALC, doctor Santiago Vailatti, y en el grado de comendador, el consejero de embajada Gustavo Figueroa.

Servicios temporarios
por días, semanas o meses.

Para todo trabajo de oficina.

Campañas de promoción, degustaciones y demostraciones.

La mejor solución para resolver rápida, eficaz y económicamente la agilización temporaria de tareas en su empresa a un nivel y responsabilidad internacional exclusivo.

200.000 clientes acreditan nuestros servicios con 325.000 personas estrictamente seleccionadas y capacitadas a través de 570 oficinas distribuidas en todo el mundo.

MANPOWER
SARMIENTO 329 - 10º Piso
31-1244/5836 y 32-7321/7322

M. H. Bullrich Pub.

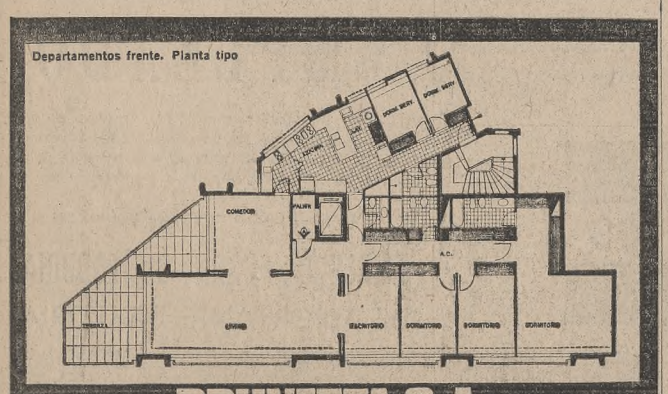

BRUNETTA S.A.
VENDE en la continuación de Av. Alvear y a 2 cuadras de Plaza San Martín
ARROYO 863
edificio en torre con cocheras individuales
TOTALMENTE TERMINADO
ESCRITURACION INMEDIATA
Frente: Departamentos de 4 dormitorios (3 dormitorios o escritorio) con amplias terrazas y palier individual, living y comedor, 2 baños y toilette, cocina, office y lavadero, 2 habitaciones de servicio con baño.
DOS COCHERAS INDIVIDUALES Y BAULERA
Contrafrente: Departamentos de 3 dormitorios con amplias terrazas y palier individual.
ULTIMO DISPONIBLE (4to. piso)
AMPLIOS PLANES DE FINANCIACION (cuatro años)
brunetta s.a.
departamento de venta
Suipacha 1111 esq. Avda. Santa Fe Piso 27º - Tel. 42-5760 - Bs. As.
ATENCION EN EL EDIFICIO DE LUNES A DOMINGO
Estacionamiento propio
Comunicamos que ha comenzado la construcción de las dos torres que componen el edificio de RODRIGUEZ PEÑA 1682 esq. GUIDO. Solicite catálogos y planes de venta en nuestras oficinas.

FORD F-350 TRANSPORTA CAJAS FUERTES, CRISTALES O FLORES EN LAS CIUDADES
Especialmente hecho para todo. Con exclusivo Doble Eje Delantero Twin-I-Beam; un eje completo para cada rueda, que absorbe independientemente de la otra los desniveles del camino.
Bien aprovechados 160 HP.
Nuevos frenos autorregulables.
Elástico trasero reforzado opcional.
CAMION FORD F-350

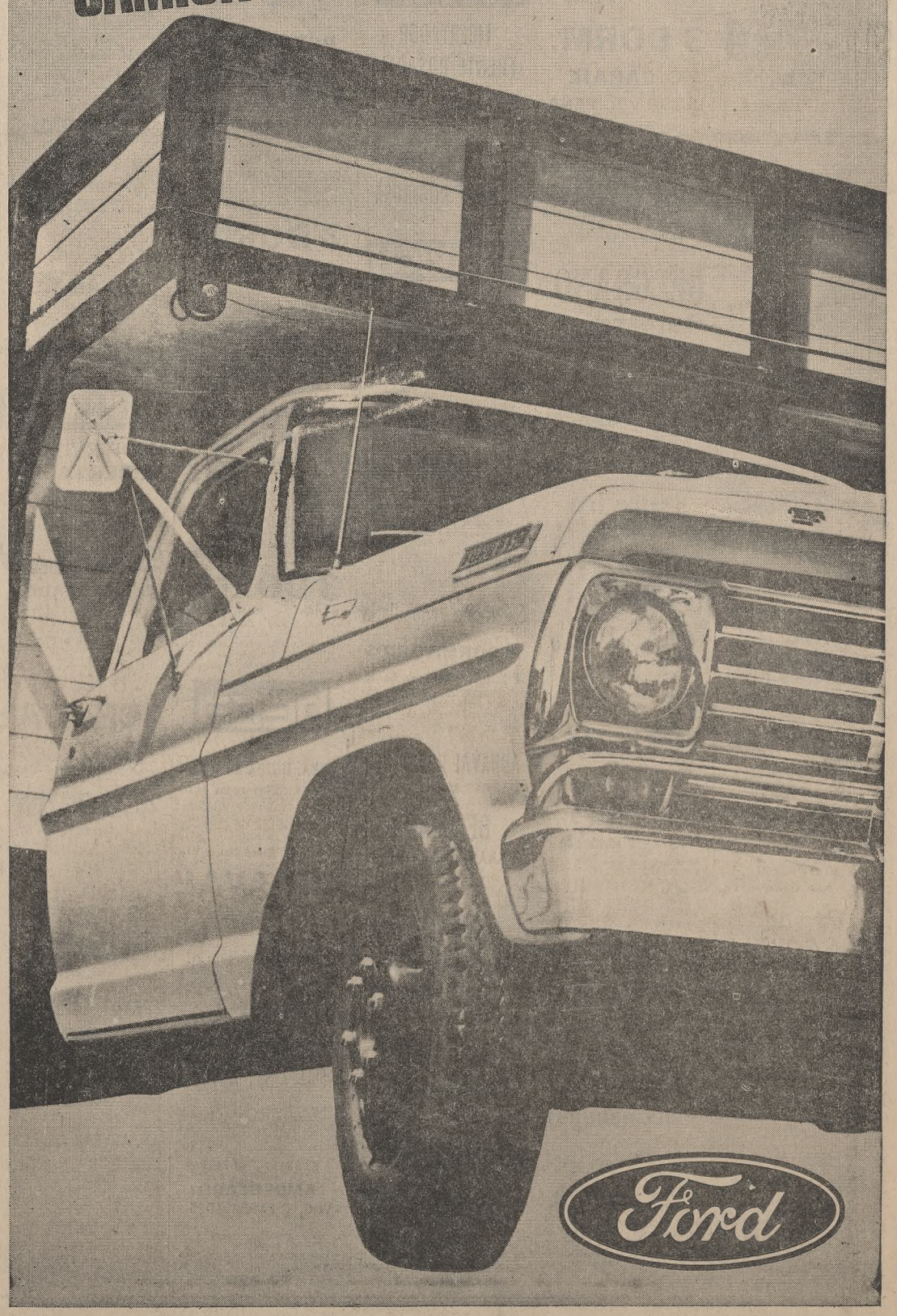

Actividades económicas y financieras del país y exterior

La tarea de tecnificar al país es inexorable

La productividad nos conducirá al bienestar social

"Debemos reconocer que es hora que los argentinos trabajemos, actuemos y realicemos actividades con proyecciones de largo alcance". Así se expresó el gerente general de IBM de la Argentina, Sr. Benito Esmerode quien al ser entrevistado puso el acento en la necesidad de tecnificación y de mayores exportaciones para lograr el bienestar

Entramos en un mundo de ritmos continuos, de electrónica, casi silencioso en el vértizo de un dinamismo que subyace. Computadora, selección automática de datos y máquinas que llegan a intimidar por su multiplicidad de recursos. Un ámbito ordenado en su forma y en su trabajo, algo así como el anticipo de lo por venir. Sin embargo, el hombre está allí. Atento. Pronto a actuar cuando la máquina disloque su orden. Es una presencia desconocida que alegra, que da dimensión a nuestra existencia. Momentos más e iniciaremos un diálogo con quien, desde 1943, tiene la responsabilidad de conducir un sistema automatizado.

Ahora, con nuestro interlocutor. Se trata del gerente general de IBM en la Argentina, señor Benito Esmerode. Vicepresidente del Comité de Comercio Exterior de la Cámara Internacional de Comercio, con sede en París, director de la Cámara Internacional de Comercio, miembro de la American Management Association, son algunas de las jerarquías y responsabilidades que desempeña. Nuestra primera inquietud está condicionada por el medio, y preguntamos: "¿Cuenta nuestro país con una tecnología avanzada, acorde con las necesidades del momento?"

"Quisiera —nos dice— generalizar antes de particularizar sobre el tema. Existe un problema de gran actualidad que bien vale la pena analizar, dada la influencia que puede llegar a tener en el futuro argentino. Es un tema vastamente discutido en todos los niveles dirigentes del mundo y gira en torno de las diferencias tecnológicas que existen entre los Estados Unidos y el Viejo Mundo. Es evidente —agrega— que las diferencias, más que de índole tecnológica, son de tipo gerencial."

"¿Cuál es —inquirimos— la razón- de esa diferencia tecnológica entre la Unión y Europa?" El señor Esmerode nos da una respuesta breve y firme. "La diferencia tecnológica entre los Estados Unidos y Europa, como resultado de la diferencia gerencial que comentamos, es fruto de las grandes inversiones que la Unión realiza en la investigación".

Alternativa inexorable

Le proponemos transferir esa problemática a nuestro país y él accede. "En lo que se refiere a la evolución tecnológica de nuestro país dentro del conjunto internacional hay una alternativa inexorable: o participamos del adelanto tecnológico de los países más desarrollados o quedamos marginados de los beneficios del desarrollo tecnológico mundial".

"¿De qué manera —preguntamos— puede la Argentina llegar a esa participación?"

"Tenemos —manifiesta— que ser realistas. En mi opinión, la Argentina tiene la obligación de participar del adelanto tecnológico de los países más industrializados, tanto americanos como europeos. El sistema por adoptar más ventajoso a mi criterio —puntualizó— es hacer uso de esos adelantos tecnológicos a través del pago de «royalties». En definitiva los gastos que insume la investigación técnica son el costo de un servicio que se ofrece a los usuarios. Ese servicio —indicó el Sr. Esmerode— se vende a aquellos que no tienen capacidad económica para encarar la investigación. Tomaremos de él lo que nos convenga. Por otro lado, deberíamos desarrollar nuestra propia tecnología en la medida de nuestras posibilidades."

"¿Es ése todo el camino por recorrer?", y agregamos: "¿con ese servicio podremos cubrir las necesidades del país?".

"No. Simultáneamente deberíamos alentar el ingreso de capitales a nuestro país. Más aún, estoy convencido plenamente de que más importante que el aporte de capitales del exterior es el «know how» que aparejan."

Tiempo de maduración

"Creo que un medio efectivo de alentar esas inversiones es poner en vigencia el viejo y discutido proyecto que acuerda garantías a las inversiones extranjeras. Por supuesto —agrega—, no podemos esperar que una vez puesto en vigencia el referido acuerdo de garantías la reacción del capital extranjero sea inmediata. Este tipo de iniciativas requiere un tiempo de maduración. Los proyectos de tipo industrial suelen ser de largo aliento. Si se toma hoy la decisión de investigar posibilidades para una inversión, seguramente transcurrirán dos o tres años antes que se concrete. Pero también —concluye— debemos reconocer que es hora de que los argentinos trabajemos, actuemos y realicemos actividades con proyecciones de largo alcance."

Ante un interrogante casi implícito: "¿cómo?", nuestro interlocutor responde con firmeza: "Esta realidad nacional y el conocimiento del mundo y el momento en que vivimos son verdaderos desafíos. Debemos alentar en nuestro país una verdadera mentalidad exportadora. Debemos salir a buscar mercados para nuestros productos industriales, producir artículos con gran contenido de mano de obra, para aprovechar lo que hoy todavía es mano de obra económica y altamente calificada".

Esos conceptos imponen otra pregunta: "¿Opina usted que no existe esa mentalidad en la Argentina?" Medita la

(Cont. en la 23a. pág., 2a. col.)

Bibliografía

"Estructura financiera y desarrollo económico"

Por Dwight S. Brothers, Guido Di Tella, John G. Gurley, Edward S. Shaw y Leopoldo Solís M.

(Editorial del Instituto Torcuato Di Tella)

Cuatro años atrás, el Centro de Investigaciones Económicas del Instituto Torcuato Di Tella quiso contribuir a los esfuerzos tendientes a adaptar las estructuras financieras al proceso del crecimiento económico, y a ese efecto organizó un seminario del que participaron economistas nacionales y extranjeros. La recopilación de trabajos de que aquí nos ocupamos es el fruto de aquella iniciativa. Como ha hecho notar Samuel Itzcovich en el prólogo de la obra, existe un vacío en la literatura económica al analizar en profundidad los aspectos teóricos y empíricos del desarrollo financiero, pese a la importancia adquirida en los últimos tiempos por la intermediación extrabancaria, cuyos saldos representaban no ha mucho entre nosotros algo así como la cuarta parte de la cartera de los préstamos bancarios.

Las instituciones financieras mexicanas integradas gradualmente en el panorama del desarrollo económico de la nación azteca conforman el estudio con que Brothers abre el libro. En un trabajo de la microeconomía, "Teoría de la firma y restricción financiera", Di Tella parte del supuesto de la falta de un mercado financiero adecuado a las necesidades de la empresa, que lo obliga a extremar los recaudos para mantenerse vitalmente en acción. El profesor Gurley, con cuyo asesoramiento se ha practicado la recopilación, presenta una elaboración avanzada de su especializada dedicación a esta suerte de problemas.

Completan el libro un trabajo de Shaw sobre la inflación estructural, un poco distante de la línea elegida por los anteriores, y un estudio teórico en que Solís aborda el tema de la eficiencia de las instituciones financieras en su patria, México, y luego la compara con el sistema ecuatoriano. No es desacertado pensar que los economistas atraídos por los problemas del desarrollo encontrarán fuente donde abrevar en este volumen de la Editorial del Instituto Torcuato Di Tella.

Nuestro consultorio impositivo

"C. I. 789.469" - Capital Federal. Dice: "¿Qué ventaja impositiva se tiene al establecer contratos en formularios de las bolsas y mercados?"

Contestamos: La ley de sellos grava con el 6 por mil los contratos de compra-venta. Conforme al art. 30 de la ley, si se instrumentan en los formularios oficiales de las bolsas y mercados y son registrados en estas instituciones se abona el gravamen con la tasa del 2 por mil, más un derecho de bolsa, que en la de Comercio de Buenos Aires y cámaras específicas es del 0,40 por ciento.

"S. S." - Capital Federal. Dice: "Tengo depositadas a orden indistinta con una hermana soltera, que está a mi cargo, en un Banco de plaza, por un valor nominal de pesos 1.500.000, acciones al portador que se cotizan en Bolsa. Desearía saber si a mi fallecimiento, mi hermana puede retirar y vender dichas acciones por intermedio del mismo banco, y disponer de ese dinero poniéndolo en caja de ahorros a su solo nombre. ¿Tendrá que declarar a la Dirección Impositiva este único patrimonio, aunque no esté inscripta? ¿Qué impuestos o qué dificultades tendrá mi hermana con el fisco al pasar a su solo nombre, un capital depositado en caja de ahorros y cuyos intereses no pagan impuesto a réditos. ¿Tendrá que declarar cómo o de dónde posee ese patrimonio desde que no ha sido obtenido por herencia?"

Contestamos: Tratándose de un depósito a orden indistinta, el Banco entregará las acciones a cualquiera de los titulares, aunque uno de ellos haya fallecido; por consiguiente, su hermana no tendrá inconvenientes para retirar las acciones y negociarlas. No tiene que declarar a la Dirección General Impositiva el patrimonio ni su origen, hasta que por alguna circunstancia deba inscribirse o la Dirección se lo requiera. Se trataría de una donación que no paga impuesto sucesorio por no haberse exteriorizado ante escribano ni ante juez. La Dirección atribuirá la propiedad de las acciones 50 por ciento a cada titular, por lo que, llegado el caso, deberá demostrar que el 100 por ciento era de uno solo de ellos, para evitar la aplicación del art. 25 "in fine" de la ley 11.683, que grava como rédito a los incrementos de patrimonio cuyo origen no se justifique.

"Vecino de Villa General Belgrano". Dice: "De acuerdo con el art. 156 de la reglamentación de la ley 11.682 y a los efectos de ajustar la determinación del impuesto a los réditos del trabajo personal, presentaba ante la Caja de Previsión una declaración jurada referente a gastos médicos, odontológicos, etcétera., que correspondía deducir con el objeto de establecer la renta neta imponible. Este año me informa la Caja que no debe presentarse dicha declaración y que debo efectuar directamente las deducciones en el formulario 120. ¿Ha sido derogado aquel artículo 156? Si yo no he presentado nunca formulario 120, porque al pertenecer a cuarta categoría y en situación de dependencia las deducciones las efectuaba el empleador y ahora jubilado la Caja, ¿debo presentar dicho formulario? ¿En consecuencia debo ahora inscribirme en réditos, con la exigencia de 5 años anteriores?"

Contestamos: El art. 156 del decreto reglamentario sigue vigente. (Ver texto decreto 583/68). Todos los agentes de retención sin excepción deben proceder conforme lo establece dicho artículo y disposiciones complementarias. Por consiguiente, la deducción de gastos médicos, odontológicos, etcétera, debe hacerlos a través del agente de retención, quien los considerará, bajo su declaración jurada, para establecer el monto imponible. Si sus rentas actuales son exclusivamente, la jubilación, no tiene necesidad de presentar formulario 120, por cuanto su obligación fiscal queda cumplida con la eventual retención que le efectuará la Caja respectiva. Posiblemente en el caso sólo se trate de un error de información atribuible al empleado que lo atendió y no a una disposición adoptada por las autoridades respectivas.

L. E. 20.600.568, Victoria (Entre Ríos). Dice: "Una señora viuda piensa transferir a sus hijos un inmueble a título de renta vitalicia. En el mismo acto los hijos constituirán una hipoteca a favor de la transmitente para asegurar el cumplimiento de la renta. En la escritura por otorgarse, ¿hay que abonar el impuesto a las ganancias eventuales? En caso afirmativo, ¿cómo se liquida?"

Contestamos: Por definición, hay renta vitalicia cuando alguien, por una suma de dinero o por una cosa apreciable en dinero, mueble o inmueble que otro le da, se obliga hacia una o muchas personas a pagarles una renta anual mientras viva una o algunas de las personas designadas en el contrato (artículo 2070, C. Civil). El contrato queda concluido con la entrega del dinero o de la cosa en que consiste el capital (artículo 2071). Si se entrega dinero, el artículo 2073, primera parte, considera el acto como equivalente a un préstamo; en consecuencia, una parte de la renta convenida es amortización y otra intereses. Si se entrega una cosa mueble o inmueble, el contrato representa la enajenación o venta de las mismas (artículo 2073, segunda parte), en cuyo caso la renta equivale al precio y a los intereses del capital por el término de vida probable del beneficiario. Por lo tanto, la operación en consulta está sujeta al pago del impuesto a las ganancias eventuales, siendo aplicables las normas previstas para las ventas de inmuebles. En cuanto al precio de venta, éste sería el valor actual de la renta vitalicia, calculado sobre la base de los índices de mortalidad determinados por las tablas usuales en materia actuarial. Es aconsejable que este cálculo sea realizado por un profesional de la materia y que, dada la modalidad de la operación, se dirija en consulta a la Dirección General Impositiva, a los efectos de que la retención del gravamen sea correcta, evitándose al escribano interviniente algún ulterior problema por la responsabilidad que la ley le asigna.

V. M. - Capital Federal. Dice: "A los efectos de la deducción por cuarta categoría para los "Pequeños artesanos y empresarios", la reglamentación del impuesto a los réditos establece que tendrán derecho a dicha deducción cuando el monto de ventas no supere la cantidad de m$n. 6.000.000 por socio (en el caso de sociedades de personas). Ni la ley ni la reglamentación aclaran cómo habrá de procederse en el caso de las sociedades en comandita por acciones para determinar si al socio solidario le corresponde o no tal deducción, o sea cómo establecer la cifra de ventas atribuible y de este modo determinar si excede o no el tope de m$n. 6.000.000. Oportunamente ante una consulta verbal se me informó que debería prorratearse en función de la proporción que al socio solidario le correspondiera en la distribución de utilidades. Pero ocurre que en las instrucciones del formulario 120 para 1967 se establece que para determinar si al socio solidario en la S. C. A. le corresponde o no la deducción, se haría la distribución en proporción al número de socios, considerando a la totalidad del capital comanditario como un socio más".

Contestamos: Si bien no existía norma legal o reglamentaria que resolviera el caso en consulta, las instrucciones del formulario 120 se adelantaron al decreto 586/68 (modificatorio de la reglamentación general del impuesto a los réditos). En este decreto, Art. 1º punto 44, se modificó el Art. 167 del DR. y entre sus modificaciones figura un agregado en los siguientes términos: "En el supuesto de sociedades en comandita (simple o por acciones), la situación de los socios colectivos se establecerá considerando al capital comanditario como un socio más".

Cerámica RIO NEGRO
COLOCADA!
Rojo ..... $ 1.990 m2.
Habano ..... $ 2.490 m2.
J. C. y Asociados
Distribuidores
Maipú 474, 6º 'C'. Tel. 392-5967

PARTIDAS IMPORTANTES DISPONIBLES
A interés actualizado para hipotecas sobre edificaciones, campos, casas y terrenos FINANCIACIONES.
YAFAR NAVARRO
SARMIENTO 767 - 2o. piso Tel.: 45-1338/1629

La industria argentina en el mercado mundial

Se realizó en Santa Cruz de la Sierra, Bolivia, la muestra de la Industria Pesada Argentina de Material Ferroviario, que tuvo un éxito similar al alcanzado en oportunidad de efectuarse en Asunción del Paraguay.

En la oportunidad prestó nuevamente su valiosa colaboración la empresa Ferrocarriles Argentinos. Asistieron en su representación al acto inaugural el coronel Alberto Cáceres y el teniente coronel Manuel Savio, así como otros funcionarios.

En el pabellón de la Cámara de Exportadores, inaugurado por el presidente de la República, general Barrientos, exhibieron sus productos las siguientes firmas: Construcciones Electromecánicas Especiales (CEE), Talleres Metalúrgicos San Martín (TAMET), José Callegaris e Hijos S.A., Wilde S.A., J. Stone y Cía. Argentina, Astilleros Río de la Plata (ASTARSA), Bautista Buriasco e Hijos S.A., Compañía SKF Argentina S.A., Siam Di Tella Electromecánica, Forja Argentina S.A., Gherardi S.A., Cometarsa, Fiat Concord S.A., Cámara de Industriales Ferroviarios y EUDEBA, entre otros.

"Container" de cartón

La International Air Transport Association (IATA) aprobó —por primera vez para la Argentina— un "container" de cartón corrugado fabricado en el país, de acuerdo con normas internacionales, destinado el transporte de cargas aéreas, con una capacidad neta de hasta 210 kilogramos.

El nuevo "container", codificado por IATA como "DSC-284 IATA Standard SIZE Nº 17", fue diseñado y producido por la firma Schcolnik S.A., con la colaboración y experimentación de la Pan American Airways.

Envases para gaseosas

La empresa local Valmarco S.A. concretó una operación con el exterior por 185.000 dólares. Se trata de la exportación de una línea completa de equipos destinados al envasado de bebidas gaseosas, que en los próximos días estarán en Chile. Son en total 250 m3. de maquinaria que ya ha sido embarcada en el Río Araza. Con igual destino se efectuará en breve el embarque de otra partida similar.

Azulejos

Una importante partida de azulejos, vidrios, artefactos y grifos sanitarios, así como cerraduras y herrajes para obra, fue exportada a Bolivia por la firma Aldo Sassaroli. Los productos tuvieron por destinatarios a las empresas Mina Matilde Corporation, Tavolara y Zambrana y Toyota Boliviana.

Dobladora de caños

Con destino al Uruguay ha sido embarcada en la motonave Tabaré una dobladora de caños Rendidor. Adquirida por la firma Pibras, de Montevideo, esta máquina, del tipo múltiple, modelo DM 1/68, es totalmente automática y capaz de efectuar simultáneamente desde 10 curvas en caños de 1/2 pulgada, hasta otro tanto en los de 1 1/4 pulgada. Dotada de un motor eléctrico de 1 1/2 HP, está destinada a la fabricación en serie de rodados, muebles, mesas para televisores, etc. Representa el último adelante técnico del doblado por máquinas especializadas en el sistema de flexo-compresión del caño y está dotada, además de un programador de producción.

Poliamida

Una nueva iniciativa, tendiente a ampliar el mercado externo de productos no tradicionales, se ha convertido en realidad con el envío al Uruguay de una partida de poliamida, destinada a la firma Grilón. Poliamidas Argentinas S.A.I.C., productora de nylon para usos técnicos, contribuye con un material de calidad y precios internacionales, a consolidar la evolución de nuestra industria como proveedora del mercado externo.

El material mencionado está confeccionado de acuerdo con los últimos adelantos técnicos en la materia.

Nuevos precios índices para el sebo industrial

La Secretaría de Comercio Exterior modificó los precios índices de exportación establecidos para el sebo vacuno incomestible, de acuerdo con lo aconsejado por la comisión asesora respectiva.

Los nuevos valores fijados para el producto son los siguientes (entre paréntesis los precios anteriores): sebo derretido vacuno, no comestible; sebo incomestible o industrial, en todas sus calidades, a granel, 100 dólares por tonelada (117), y en todas sus calidades, en tambores o cajones, 123 (140).

Por otra resolución estableció en 0,40 dólar por unidad el precio índice para los cueros de lagarto.

EXPERTO EN SISTEMAS Y METODOS

Se necesita para integrarse en un equipo que se encargará de la mecanización a través de computadoras en la parte Argentina de una Organización Internacional.

Requisitos:

- Estudios y/o experiencia adecuada.
- Raciocinio lógico muy desarrollado.
- Perseverancia y adaptabilidad.
- Nítida percepción de las ventajas del trabajo en equipo.
- Memoria intencional y accidental para hechos, números y situaciones.
- Dispuesto para viajar al exterior ocasionalmente si fuera necesario.
- Conocimiento del idioma inglés.
- Edad 25-35 años.

Presentarse personalmente a:
Sr. van Swaay
FLORIDA 656 - piso 3º - 10.30-14.30 y 17-19 hs.

NO PAGUE COMISION Y GANE TIEMPO

Canjeando en
POCAS HORAS
sus cheques sobre la Provincia de Córdoba

en BARTOLOME MITRE 363
Sucursal del
BANCO DE LA PROVINCIA DE CORDOBA

MUNICIPALIDAD DE CORDOBA
SECRETARIA DE OBRAS PUBLICAS Y URBANISMO
DIRECCION MUNICIPAL DE TRANSITO
OBRA: "SEÑALIZACION LUMINOSA - SISTEMA CICLOS FIJOS".
PRESUPUESTO: $ 36.000.000.
FECHA DE APERTURA: 13 DE NOVIEMBRE DE 1968, A LAS 10 HS., PLIEGOS, EN CONTADURIA GENERAL.

GAS ES SINONIMO DE PROGRESO

INAUGURACION DE LA SUCURSAL CENTRO-BARRACAS

Con el propósito de facilitar a los señores usuarios la realización de sus trámites, GAS DEL ESTADO inaugurará el 4 de noviembre próximo la Sucursal CENTRO-BARRACAS, sita en Alsina 1252, Capital Federal.

Esta nueva Sucursal, cuya jurisdicción está delimitada por las Avenidas que se indican en el plano inserto, funcionará de lunes a viernes, entre las 7 y 14 horas y cuenta con los siguientes teléfonos: 37-8340 y 37-8277.

Reclamaciones mecánicas

Las reclamaciones de carácter mecánico que deban formular los señores usuarios serán atendidas dentro o fuera del horario normal, sin interrupción, incluyendo sábados domingos y feriados, por los teléfonos: 86-2881 al 2889.

Buenos Aires, octubre de 1968.

GAS DEL ESTADO

El Mercado de Valores

Predominó otra vez la retracción y la plaza cerró floja

Desde los comienzos de la labor en la plaza bursátil volvió a observarse ayer una tendencia de apatía y retracción muy similar a las de las jornadas anteriores.

Esa circunstancia gravitó nuevamente en el ritmo de las transacciones, ya que se negoció con desánimo y el ritmo operativo fue muy lento, por lo que las cotizaciones fluctuaron con altibajos y cierta tendencia bajista.

Transcurrida la primera mitad de la rueda comenzó a apreciarse un tono de desmejoramiento, producto de la existencia de órdenes de ventas y liquidaciones forzadas por operaciones denominadas de "pase" que no se renovaban, hecho que acentuó aún más la declinación de precios ya observada.

Al término de la rueda predominaba un clima de gran pesadez general y de flojedad para determinados renglones privados.

El volumen de los negocios fue de $ 133.363.960, nominales, de los cuales $ 46.448.960 fueron de papeles comerciales e industriales y $ 86.915.000 de títulos de renta fija. El número de acciones transferidas alcanzó a 451.997 unidades, de las cuales 422.177 correspondieron a las ordinarias al contado, 13.300 a las ordinarias a plazo y 16.520 a las preferidas al contado.

El balance de los precios de clausura arrojó para los 169 rubros diversos, 60 bajas y 17 subas, mientras que 92 mantuvieron su precio anterior. En las mermas hubo 5 de diez puntos, en Banco Italia, Manufactura Algodonera, Mercado Central de Frutos, Tamet, serie A y Terrabusi. En las mejoras se anotó una de 50 puntos, en La República, seguros, y de 10, en Ternas Villavicencio.

En la Bolsa de la Pcia. de Buenos Aires

En el Mercado de Valores de la provincia de Buenos Aires se realizaron las siguientes operaciones:

ACCIONES

Banco Popular de Quilmes, 1000 a $ 87; Buenos Aires Building, 600 a 36; Cordonsed, 1200 a 91; Cuaderón, 900 a 64; Hafen, 900 a 44; IKA-Renault, 300 a 470, y Suixtil, 650 a 65.

TITULOS

Empréstito 9 de Julio, 7%|62, a $ 276; operaciones, 500.000 pesos. Bonos Nacionales para Obras Públicas, 12%|68, serie 1a., a $ 100; operaciones, 510.000 pesos.

Convocatorias y quiebras

Nuevos juicios

Han solicitado la convocatoria de sus acreedores los siguientes comerciantes:

Elías Chab, con venta de artículos para caballeros, en Federico Lacroze 2419. Denunció un activo de $ 30.959.043 y un pasivo de $ 29.412.429. Juez, Dr. Areal; secretaría, Finocchio.

◇ Othaeche y López Soc. Com. Col., con venta de colchones, en Mozart 372. No acompañó el balance de sus operaciones. Juez, Dr. Legorburu; secretaría, Giménez Zapiola.

Proveimiento

El juez en lo Comercial doctor Tomás G. Mansilla, por la secretaría Neumann, proveyó la convocatoria de acreedores de Orveco SECPA, con productos medicinales, en Manuela Pedraza 2425. Contador, don Abraham Saslafsky; junta, el 27 de febrero de 1969.

Quiebras decretadas

Fueron decretadas las siguientes quiebras:

Decorama SECPA, con fábrica de muebles metálicos, en Elpidio Gonzalez 4602. Contador, don Alberto D. Sánchez; junta, el 23 de diciembre, juez, doctor Quinterno; secretaría, Moyano Crespo.

◇ Oriflama S.A., con fábrica de artículos para el hogar, con oficinas en Cangallo 360 y fábrica en Centenera 1470. Contador, don Urbano Grande; junta, el 23 de diciembre. Juez, Dr. Fernández Moores; secretaría, Palacio.

◇ José María Carreras Saavedra, con transporte de carga, en Callao 157, piso 1º. Contador, don José M. Fuentes; junta, el 28 de febrero de 1969. Juez, Dr. Labougle; secretaría, Bosch.

◇ Alfredo Massa y Delia N. de Massa, con peluquería y perfumería, en Avda. Roque Sáenz Peña 1185, piso 1º. Contador, don Raúl Szwigman; junta, el 4 de marzo de 1969. Juez, doctor Legorburu; secretaría, Tabanera.

◇ Central Sport-Paluch y Sapochnik, con artículos para el deporte, en Larrea 643, locales 1 y 3. Contador, don Alberto F. Gusberti; junta, el 24 de febrero de 1969. Juez, doctor Mansilla; secretaría Neumann.

◇ Districom SECPA, con industria textil, en Riobamba 436, piso 6º, Of. 11. Contador, don José Cruselegui; junta, el 13 de febrero de 1969. Juez, Dr. Gelli Villafañe; secretaría, Cornejo.

◇ Fergo S.A., con venta de repuestos para automotores, en Muñiz 2080. Contador, don José M. González Jausoro; junta, el 11 de febrero de 1969. Juez, Dr. Lozada; secretaría, Fernández de la Puente.

OFICINA

Florida 200, estrenar, 30 m2., 3 amb., baño compl., kitchenette, teléf., aire acondic., cortinas, moquett, $ 2.600.000 y fac.

82-2983

GZ GIMENEZ ZAPIOLA Y CIA.
FLORIDA 239 T. E. 46-5661/5

COMPAÑIA GENERAL FABRIL FINANCIERA

Sociedad Anónima

SEGUNDA CONVOCATORIA

No habiéndose depositado el número necesario de acciones no se realizará la Asamblea General Ordinaria convocada para el 31 de octubre de 1968. Por consiguiente, de acuerdo con el artículo 28º de los Estatutos, el Directorio de la Compañía convoca a los señores accionistas a Asamblea General Ordinaria, que se realizará en la calle California 2098, piso 3º, Capital, el día 29 de noviembre de 1968 a las 10 horas, para tratar el siguiente

ORDEN DEL DIA

1º) Designación de dos accionistas para aprobar y firmar el acta de la Asamblea.

2º) Consideración Revalúo Contable Ley 17.335.

3º) Lectura y consideración de la Memoria del Directorio, Inventario, Balance General, Cuenta de Ganancias y Pérdidas, destino de las utilidades e Informe del Síndico correspondientes al ejercicio 80, cerrado el 30 de junio de 1968.

4º) Remuneración del Síndico Titular para el ejercicio 1968-69.

5º) Elección de Directores por dos años en el número que fije la Asamblea y de Síndicos Titular y Suplente por un año.

6º) Reforma de los Estatutos de la Sociedad, según proyecto que se halla a disposición de los señores accionistas en el local social.

7º) Autorizar al Directorio o a las personas que el mismo designe para solicitar de la Secretaría de Estado de Justicia la aprobación de las reformas que sancione la Asamblea; para aceptar las modificaciones que sugiriese la Inspección General de Justicia, protocolizar las reformas y la Resolución que las apruebe y efectuar su publicación e inscripción en el Registro Público de Comercio.

Se recuerda a los señores accionistas que para tener derecho de asistencia y voto, deberán depositar sus acciones en la Administración, calle California 2098, 3er. piso, hasta el 25 de noviembre de 1968, como lo prescribe el artículo 31º de los Estatutos.

Buenos Aires, 28 de octubre de 1968

EL DIRECTORIO

La evolución de las cotizaciones

Los precios de cierre de ayer en los títulos y en las acciones fueron los siguientes:

Crédito Argentino, 8%|62, a $ 86. Operaciones: $ 200.000.
Bonos Nacionales para Obras Públicas, 12%|68, a $ 100,10 la 1a. serie, y $ 98,20, la 2a. serie. Operaciones: $ 69.190.000.
Empréstito 9 de Julio, 7%|62, a $ 275,50. Operaciones: $ 16.498.000.
Bonos Y.P.F., de 9%, series 1a. y 2a. a $ 935. Operaciones: pesos 1.027.000.

Acciones Preferidas Sociedad. Anón.	Cant.	Apert.	May.	Men.	Cierre ant.	Dif/cier.	Máx.	Mín. 1968
Lab. Alex, Esp., 5%	400	31	31	31	31	—	39	24
Peuser priv., 6 %	400	25	25	25	25	—	32	25
Siam, 7 % APT. .	80	26	26	26	26	— 1	29	19
Transradio, 7 % ...	1540	380	380	377	377	— 3	388	215
Eco. Galicia, 15 %	10500	104	104	104	104	—	118	103
Eco. Galicia, 6 ½ %	80	55	55	55	55	—	55	45
Eco. Galicia, 13 %	1300	101	101	101	101	—	101	101
Crist. Rigolleau, 6%	500	40	40	40	40	—	42	33
Dalmine, Sider., 8%	1070	150	150	150	150	—	150	120
Dockoll, 6 % "D"	50	36	36	36	36	—	36	36
F|P|y|Torrá, 5½ %	50	41	41	41	41	— 1	47	40
G. y Zorraquín, 6%	220	31	31	31	31	—	32	28
Gráfex, 12 %	40	85	85	85	85	—	89	63
Ind. Pirelli, 6 ½ %	80	115	115	115	115	—	135	84

Acciones Ordinarias Sociedad. Anón.	Cant.	Apert.	May.	Men.	Cierre ant.	Dif/cier.	Máx.	Mín. 1968
Acindar	34500	47	47	46	46,50	—0,50	73,50	44,50
Alpargatas	510	40	40	40	40	—	50	38
Arando	1500	54	54	54	54	— 2	57	28
Arcamsa	200	44	44	44	44	—	61	45
Arg. del Sud	1600	150	150	150	150	—	157	113
Armando, A. J.	850	84	85	84	85	+ 1	114	75
Astarsa	3850	48	49,50	48	49,50	+ 0,50	57	38
Astra S. A.	9460	194	194	190	192	— 3	248	187
Atanor	2510	98	99	98	99	— 1	126	80
Azucarera Arg.	200	43	43	43	43	—	52	35
Bagley y Cía.	1520	555	555	550	555	—	640	345
BANCOS:								
Crédito Rural	300	230	230	230	230	—	230	165
Francés	200	220	220	220	220	—	255	193
Galicia	1730	315	315	315	315	—	330	280
Italia	3313	640	645	635	635	— 10	781	550
Nuevo Italiano	1320	385	385	385	385	—	413	295
Popular Argentino	4650	202	202	202	202	— 1	210	175
Popular de Quilmes	1000	87	87	87	87	— 2	105	71
Supervielle	5100	143	143	142	142	— 1	155	134
Benegas	800	70	70	70	70	—	120	61
Berlingieri	150	102	102	102	102	—	110	100
Bertagni	4800	23	23	23	23	— 1	34	20
Bonafide	2360	210	210	210	210	— 2	400	209
Buxton	560	65	65	65	65	—	83	62
C.A.F.I.C.I.	360	250	250	250	250	—	255	135
Campomar	500	38	40	38	40	+ 2	76	36
Caputo	4274	60	62	60	62	+ 2	78	51
Casa Artola	300	90	90	90	90	— 3	115	90
Casa Muñoz	1000	90	90	90	90	—	97	70
Casado	300	95	95	95	95	—	115	71
Celulosa Argentina	54801	52,50	52,50	52,50	52,50	— 0,50	38	43
Cemac	800	135	135	135	135	—	135	80
Cía. Naviera	2020	116	116	115	115	—	158	115
Ciervo	400	91	91	91	91	—	99	85
Córdoba del Tucum.	1500	46	46	46	46	—	60	30
Colorín	500	65	65	65	65	—	71	44
Corcemar	10050	222	222	219	219	— 6	270	155
Corlanor	6913	91	92	91	91	—	91	43
Cór. Plastic	500	52	52	52	52	—	56	34
Crist. de Cuyo	1800	156	156	156	156	— 1	175	95
Crist. Rigolleau	850	116	116	116	116	+ 1	165	110
Cristalux	2300	87	87	87	87	—	145	92
Cualiceron	1040	64	64	64	64	—	120	62
Cuaréta Volcán	2500	100	100	100	100	—	140	81
Cura	3222	41	41	41	41	—	60	41
Chozas	500	53	53	53	53	— 2	69	50
Danerí	130	71	71	71	71	— 1	102	77
Della Penna	300	47	48	47	48	+ 1	65	45
Deza, Eugenio	10	110	110	110	110	—	150	110
Dockoll	200	36	36	36	36	—	36	25
Drog. Suizo Arg.	100	77	77	77	77	—	97	72
Dubarry	770	73	73	73	73	— 7	93	55
Editorial Codex	1000	66	66	66	66	— 1	113	61
Editorial Losada	700	40	40	40	40	—	52	35
Electrocosta	100	75	75	75	75	—	95	63
El Sauce	510	166	166	166	166	— 1	187	88
Estrada	480	61	61	60	60	— 1	66	45
Fábr. Alpargatas	24488	134	134	133	133	— 1	177	133
Fabril Financiera	4681	56	56	56	56	—	79	51
Ferrum	400	175	175	175	175	—	210	145
Fiplasto, P. y Torná	200	102	102	102	102	—	110	80
Fiplasto	1100	108	108	108	108	—	130	97
Fund. Santini	200	68	68	68	68	— 2	70	68
Gallimberti	170	38	38	38	38	—	50	38
Galileo	5320	170	170	170	170	—	175	95
García Règnero	360	145	145	145	145	—	160	120
Garovaglio y Zorraquín	2328	40	40	40	40	—	50	32
Gral. de Fósforos	4120	255	255	255	255	—	260	173
Goffre y Carbone	900	83	83	83	83	— 1	100	72
Gráfex	1170	60	60	60	60	—	69	52
Griego, A.	80	106	106	106	106	—	142	98
Gurmendi	4200	88	88	87	87	— 1	94	54
Hafen	1500	44	44	44	44	—	70	44
Hidalgo Solá	100	155	155	155	155	— 5	160	103
Hidrófila Argent.	1786	35	35	35	35	— 3	46	32
Hulytego	300	80	80	80	80	— 2	105	77
IKA-Renault (*)	1347	470	470	470	470	—	550	305
Iggam	5986	95	96	94	96	— 1	122	80
Import. de Aceros	426	71	71	71	71	—	80	47
I. y Exp. Patagonia	6340	37	37	37	37	—	49	27
Indupa	850	100	100	100	100	—	139	100
Industr. Grassi	2200	48	48	47	47	— 1	60	40
Ind. Parag. Argent.	100	126	126	126	125	—	139	89
Ind. Paraguaya (*)	140	170	170	170	170	—	210	140
Ind. Pirelli	780	140	140	140	140	—	160	105
Ingenio San Pablo	5320	61	61	60	60	— 1	72	35
Ingenio Tabacal	21160	100	100	99	99	— 1	135	98
Inta	1380	51	51	51	51	—	51	40
Ipako	1260	72	74	70	74	+ 2	108	72
Irsa	980	80	80	80	80	—	80	55
Kasdorf	700	205	205	205	205	+ 5	215	165
Koch	1470	10	10	10	10	—	24	10
La Cantábrica	7154	38,50	38,50	38	38,50	—	0,50	58	38
Ledesma	12115	68	69	67	67,50	—	1,50	82	63
Longvie	100	38	38	38	38	—	—	46	31
Lutz Ferrando	500	107	107	107	107	—	—	115	75
Magnasco	21933	127	127	125	126	— 1	160	107
Manuf. Algodonera	700	40	40	40	40	— 10	50	35
Manuf. Forti	300	85	85	85	85	— 5	144	80
Manuf. Particular	880	107	107	107	107	—	155	105
Massuh	1000	133	133	133	133	—	165	139
Matáfuego Drago	351	108	108	108	108	—	174	108
Merc. Abasto	500	216	216	216	216	—	228	170
Merc. C. de Frutos	1250	255	255	250	250	— 10	300	200
Metal. Tandil	2420	52	52	52	52	— 7	85	40
Midland	276	123	123	123	123	— 1	131	100
M. Río de la Plata.	11702	198	198	195	195	— 3	230	167
Morixe	600	155	155	155	155	—	180	150
Neroli	200	105	105	105	105	—	105	105
Nougués	3000	69	70	69	70	+ 2	80	43
Odol	510	375	375	375	375	— 5	500	360
Opalin, Hurlingham	5160	16	16	16	16	—	23	15
Orandi y Massera	200	66	66	66	66	—	93	60
Padilla	2000	37	37	37	37	—	62	36
Paniza	2610	26	26	26	26	—	32	20
Papelera del Plata	310	59	59	59	59	—	70	48
Parchi, Argentino	200	41	41	41	41	+ 1	41	30
Patricios	8000	33	34	33	34	+ 1	42	23
Pérez Companc	4565	144	145	144	145	+ 1	177	115
Perkins	3650	225	225	225	225	— 5	265	80
Peters	3105	65	65	65	65	—	80	50
Philis	926	195	195	195	195	—	225	100
Polanar	300	39	39	39	39	— 1	53	39
Productex	100	115	115	115	115	+ 3	117	10
Prod. Mu-Mu	200	85	85	85	85	— 3	114	85
Proto Hnos.	500	33	33,50	33	33,50	—	36	21
Química Estrella	1400	118	118	118	118	—	163	105
R. y Razzetti	200	28	28	28	28	+ 2	36	22
Sadic	1400	18	18	18	18	—	30	15
Saint	2936	45	45	44	44	— 3	74	44
Salvo	2640	175	177	175	175	— 2	194	113
Santa Rosa	4280	225	225	225	225	— 2	268	170
Sastre	1300	38	39	38	39	+ 1	54	37
Schoelnik	470	223	223	223	223	— 2	240	175
República	3000	280	280	280	280	+ 50	280	182
Selsa	800	30	30	30	30	—	47	29
Semaco	576	197	197	197	197	—	197	97
Siam	7600	30	30	30	36	—	34	24
Sniafa	180	145	145	145	145	—	170	140
Sol, Expl. Petróleo	400	43	43	43	43	—	51	29
Stocker	300	43	43	43	41	— 2	45	27
Talacasto	220	87	87	87	87	—	95	57
Tall, Rivadavia	1000	45	45	45	45	—	47	40
Tamet	2460	58	58	57	57	— 1	89	57
Tamet "A"	100	57	57	57	57	— 10	67	57
Terrabusi	100	850	880	869	880	— 10	1250	690
Termas Villavicenc.	257	310	310	310	310	+ 10	350	160
Tolyca Catalano	2580	25	25	25	25	—	38	25
Tornquist	346	105	105	105	105	—	110	88
Unifa	500	67	67	67	67	—	67	50
Vassalli	350	70	70	70	70	—	81	40
Zanella	250	118	118	118	118	— 1	134	93
Zucamor	600	165	165	164	164	— 2	177	125

Cotizaciones fuera de rueda (**)

Carbometal	1600	72	72	72	72	— 1	82	52
Palmas Chaco	2000	17,50	17,50	17,50	17,50	—0,50	23	15

(*) Mientras las demás acciones tienen un valor nominal de 100 pesos cada una, las de IKA-Renault son de $ 1000 y las de Industrial Paraguaya de $ 334.

(**) Sociedades en convocatoria de acreedores o pérdida del 50 por ciento del capital. (Art. 26 de la Comisión de Valores).

Acciones transferidas a plazo: Para el 30 de noviembre, Ingenio Tabacal, 500 a $ 102; Magnasco, 1000 a 129; Alpargatas, 1000 a 135,50, y Acindar, 6300 a 47,50.

Mercado de Valores de Córdoba

CORDOBA. — Títulos: Empréstito 9 de Julio, 18.000 a 277 pesos. Acciones: Odol, 50 a 375; Banco Popular Argentino, 170 a 202; Fabricación del Plata, 700 a 99; Estrada, 220 a 60; Ledesma, 500 a 67; Terrabusi, 100 a 860; Sasetru, 200 a 38; Corcemar, 340 a 218; Particular, 310 a 107; Electrocolor, 200 a 75; Atanor, 180 a 98; Casa Muñoz, 400 a 90; Cordonsed, 470 a 91; Pérez Companc, 500 a 144; Cura Hermanos, 360 a 41.

Resumen: Títulos, 49.860; acciones contado, 511.500; operaciones sobre otras plazas, 209.760. Total: 771.120 pesos.

Los cierres de fondos comunes de inversión

Valor de la cuota parte en Pesos	Ant.	Act.
Crecinco	65,32	64,94
Delval	91,69	90,87
Fima	68,88	68,53
Fondo Inv. Rioplatense	74,24	73,79
Fondo Pop. Argentino	58,93	58,58
Mi Once	36,02	35,81

Disminución del ritmo en las exportaciones

De acuerdo con un trabajo preparado por "El Cronista Comercial", las exportaciones en septiembre último disminuyeron un 16 % con respecto al mes anterior, no obstante lo cual el monto respectivo —83,2 millones de dólares— sólo resultó inferior en un 2 % al de septiembre de 1967.

En los nueve primeros meses del actual los envíos sumaron 1079,9 millones de dólares, cifra menor en 167 millones a la obtenida en el mismo lapso del año último. Simultáneamente, las importaciones totalizaron 737 millones, en tanto que las del indicado período de 1967 resultaron superiores en 24,2 millones.

De los guarismos indicados surge que el superávit se ha reducido significativamente, a pesar de que su monto —282,9 millones— no diste mucho, a esta altura del año, del objetivo de 300 millones fijado por las autoridades para 1968.

El informe señala que la marcha de las exportaciones no permite, de todos modos, alentar previsiones optimistas, con respecto a la evolución del sector externo durante este año. "El nivel de las exportaciones argentinas —expresa— se halla todavía muy por debajo de las previsiones oficiales, incluso de las ajustadas a mitad de año, y el futuro inmediato debe ser motivo de preocupación en caso de reforzarse, de aquí a fin de año, la incipiente tendencia al alza en las importaciones."

En septiembre último las exportaciones ganaderas sumaron 39,7 millones de dólares, lo cual refleja una disminución de casi el 10 % con respecto a agosto, y, en cambio, una cierta paridad en relación con el monto logrado en septiembre de 1967.

En el mismo sector, no obstante, las carnes congeladas registraron una evolución favorable, debida principalmente al progreso de los envíos de cortes.

En las exportaciones agrícolas se produjo también una pequeña reducción —casi un 7%—, pues se llegó a un valor de 31,7 millones de dólares. En tanto que los embarques de trigo se mantienen inusitadamente altos a esta altura del año, debido al retraso en los envíos al Brasil, los de maíz, por el contrario, registran una inquietante lentitud.

En este rubro, las exportaciones de los nueve primeros meses —apenas el 30% de las registradas en el mismo lapso de 1967— reflejan los efectos de los menores precios internacionales.

Las exportaciones de oleaginosos y harinas se comportaron positivamente, como también las de frutas frescas, desecadas y en conservas, mientras que el sector de productos no tradicionales indicó altibajos. En este sentido, por una parte se redujeron las ventas de alambres, caños, máquinas y máquinas estadísticas, pero en cambio hubo importantes aumentos en jugos concentrados, repuestos para automotores y tabaco. La disminución más significativa de septiembre se produjo en el rubro "Diversos artículos manufacturados": casi un 44%. En esto gravitó decisivamente la variación en las exportaciones de azúcar, elevadas en agosto y nulas en septiembre.

Mercado de Valores de Rosario

ROSARIO. — Acciones: Acindar, 1300 a $ 47; Alpargatas, 200 a $ 134; Arcamsa, 1848 a $ 42; Argental, 400 a $ 85; Astra, 200 a $ 193; Banco Francés, 150 a $ 220; Banco de Italia, 200 a $ 640; Celulosa Argentina, 680 a $ 52,50 y 500 a $ 52; Cindelmet, 2300 a $ 34,50 y 100 a $ 35; Cordonsad, 200 a $ 92; Danerí, 250 a $ 72; Della Penna, 120 a $ 47; Fabril, 2000 a $ 56; Galileo, 150 a $ 170; Gema, 1000 a $ 40; Molinos Río de la Plata, 150 a $ 198; Talacasto, 160 a $ 88.

Lo operado ayer en acciones: $11.346 pesos.

Cierres en el exterior

Las cifras entre paréntesis indican el equivalente en pesos argentinos por cada 100 kilogramos. Las fluctuaciones están también expresadas en nuestro signo.

CHICAGO. — Trigo (por bushel de 60 lbs.). Diciembre, 1,28¾ (1655), suba 37; marzo, 1,35 (1736), suba 42; mayo, 1,39 (1787), suba 57; julio, 1,38½ (1779), suba 36. **Avena** (por bushel de 32 lbs.). Diciembre, 0,67½ (1618), suba 15; marzo, 0,68 (1639), suba 15; mayo, 0,67½ (1627), suba 9; julio, 0,63¾ (1576), suba 12. **Centeno** (por bushel de 56 lbs.). Diciembre, 1,18¼ (1643), suba 28; marzo, 1,21¼ (1674), suba 28; mayo, 1,21 (1681), suba 28; julio, 1,22 (1681), suba 19. **Haba de soya** (por bushel de 60 lbs.). Noviembre, 2,50¼ (3277), suba 2; enero, 2,55¾ (3283), suba 5; marzo, 2,59½ (3337), suba 5; mayo, 2,62¾ (3380), suba 8.

WINNIPEG. — Centeno (por bushel de 56 lbs.). Diciembre, 1,22¼ (1568), suba 21; mayo, 1,26 (1617), suba 23; julio, 1,24¼ (1595), suba 15. **Avena** (por bushel de 34 lbs.). Diciembre, 0,88¾ (1863), sin cambio; mayo, 0,86¾ (1829), baja 8; julio, 0,86¼ (1823), sin cambio. **Cebada** (por bushel de 48 lbs.). Diciembre, 1,09¾ (1642), suba 2; mayo, 1,09¼ (1636), sin cambio; julio, 1,08¾ (1626), sin cambio. **Lino** (por bushel de 56 lbs.). Diciembre, 3,15½ (4052), baja 2; mayo, 3,23½ (4150), suba 3; julio, 3,21¾ (4127), baja 2.

OTTAWA. — Trigo (por bushel de 60 lbs.). Fort William, 1,95½ (2346); Durum, 2,14 (2564), y Pacífico, 1,99¾ (2391). Plaza sin cambios.

LONDRES. — Trigo (por Tns. de 1016 kgs.). Noviembre, 23.0.0 (1896), baja 4; enero, 23.9.6 (1934), baja 4; marzo, 23.12.0 (1945), baja 6; mayo, 23.16.6 (1985), baja 6. **Cebada** (por Tns. de 1016 kgs.). Noviembre, 21.6.3 (1756), baja 7; enero, 22.0.6 (1814), baja 10; marzo, 22.12.3 (1863), baja 7; mayo, 22.18.3 (1888), baja 7.

Un nuevo gerente ha designado la General Motors

El director gerente de la General Motors Argentina, señor Howard W. Vange, anunció la designación del señor Frederick W. Hughes, como gerente de la nueva planta de matrices, que se levantará en el complejo fabril Chevrolet de San Martín.

El gerente del nuevo proyecto, que demandará una inversión de 10.500 millones de pesos, es oriundo de Lancashire, Inglaterra. En los Estados Unidos cursó los estudios secundarios e ingresó en la división Chevrolet de la General Motors, como aprendiz en la fabricación de herramientas y matrices. Estudió más tarde ingeniería de herramientas y matrices en el General Motors Institute. Posteriormente fue designado gerente general de la planta de estampado de Pittsburg, puesto que ocupó hasta su reciente traslado a la división Operaciones de Ultramar.

NUEVA CADENA DE SUPERMERCADOS

necesita:

GERENTE GENERAL Y PERSONAL SUPERIOR

con gran experiencia en el ramo.

Inútil escribir si no tiene grandes condiciones.

Dirigirse indicando conocimientos a:

Señor Director — Viamonte 2923

Mantendremos estricta reserva.

Cereales y otros productos

Con plaza más favorable realizáronse ayer las operaciones con trigo en la Bolsa de Cereales. No obstante ello, cabe señalar que hubo gran retracción vendedora ante la expectativa existente, ya que se aguarda la reacción de los mercados externos ante la reducción de las retenciones anunciadas anteayer. Con cereal efectivo no se conocieron operaciones, pese a que los molineros elevaron a $ 1470 las cotizaciones para dársena y los exportadores a $ 1550 en Bahía Blanca y a $ 1540 en Quequén. A término el tonelaje negociado fue muy escaso, con una suba de 9 pesos para la cosecha vieja; la nueva se mantuvo sin cambios, salvo para la posición diciembre, que aumentó 6 puntos.

Plaza más favorable hubo también para el maíz disponible, del que se colocó un importante volumen a $ 1345 y $ 1350. A término la demanda actuó en forma selectiva, imponiendo una baja de 25 pesos para noviembre y mejoras de a 3 para diciembre y enero. El grano nuevo aumentó 8 pesos en general.

Sin cambios y en forma reducida operóse con lino. Las operaciones de futuro se realizaron dentro de un ambiente desfavorable.

Similar fue el panorama observado en la plaza girasolera, en la que también se adjudicó un escaso tonelaje con plaza floja.

En Rosario

ROSARIO. — Precios en el mercado libre: trigo, sin cotización; maíz, $ 1300; girasol, $ 2550; lino, $ 2800; mijo, $ 970, y sorgo, $ 1065.

Precios en el mercado libre: trigo, sin cotización; maíz, $ 1300; mijo, $ 890; sorgo, $ 1065; cebada cervecera, $ 1130; centeno, $ 1020; lino, $ 2800; girasol, $ 2550/2600, y maní, $ 3620/3650.

Mercado de Cereales a Término

Cotizaciones sobre vagón dársena

Productos	Operaciones efectuadas: Máx.	Mín.	Ultima operación	Ajuste a las 12 hs.	Precio de última hora: Clausura A las 12 Comp.	Vend.	A las 16.30 Comp.	Vend.
TRIGO: Duro								
Nov'bre	1485 —	1485.—	1485.—	1485.—	1484.—	1486.—	1470.—	1485.—
Dic'bre	—	—	—	1541.—	1535.—	1547.—	1524.—	1530.—
Enero	1550.—	1550.—	1550.—	1548.—	1540.—	1555.—	1530.—	1540.—
Febrero	—	—	—	1574.—	1562.—	1580.—	1561.—	1570.—
Marzo	—	—	—	1590.—	1580.—	1600.—	1577.—	1588.—
MAIZ:								
Nov'bre	1270.—	1242.—	1242.—	1257.—	1256.—	1258.—	1241.—	1243.—
Dic'bre	1345.—	1335.—	1342.—	1343.—	1340.—	1345.—	1341.—	1343.—
Enero	1365.—	1365.—	1365.—	1365.—	1364.—	1366.—	1362.—	1365.—
Febrero	—	—	—	1373.—	1368.—	1373.—	—	—
Marzo	1375.—	1375.—	1375.—	1373.—	1370.—	1375.—	1377.—	1380.—
LINO:								
Nov'bre	—	—	—	2950.—	—	2955.—	—	2947.—
Dic'bre	—	—	—	2848.—	2840.—	2855.—	2835.—

Los vacunos en Liniers

Nuevas bajas señalaron las cotizaciones de novillos

No obstante reducirse las entradas a 17.000 cabezas contra 27.000 del lunes, la comercialización de novillos se realizó ayer con plaza tan o más tranquila que entonces, y las cotizaciones señalaron otras diferencias contrarias. Tal situación fue determinada por la actuación restringida o desarrollada por las empresas exportadoras y matarifes, que anteayer habían asegurado sus necesidades de faena inmediatas. En lotes especiales del tipo magro se obtuvieron ocasionalmente hasta $ 73 como máximo absoluto, llegándose a $ 66 en overos negros, categorías que el lunes merecieron $ 74 y $ 65,30 de registros topes.

En consumo liviano, por contados lotes sobresalientes privó demanda sostenida y valores convenientes, oscilando para el resto en marcas bajas por falta de efectiva competencia entre las firmas locales.

Por el renglón vacas conserva y toros se observó colocación corriente a precios sostenidos y convenientes.

Precios extremos

Nov.	m/livianos	$ 68,20 a 73.—
,,	livianos	,, 68.— ,, 71,50
,,	medianos	,, 67.— ,, 70,50
,,	pesados	,, 65.— ,, 69,50
,,	m/pesados	,, 64.— ,, 69,70
,,	over.negr.	,, 61.— ,, 66.—
,,	cuarter.	,, 58.— ,, 62.—
Novillitos		,, 48.— ,, 96.—
Vaquillonas		,, 49.— ,, 86,30
Terneros		,, 52.— ,, 116.—
Vacas	consumo	,, 54.— ,, 60.—
,,	conserva	,, 28.— ,, 47.—
Toros		,, 53.— ,, 64,70

Cotizaciones máximas

Novillos muy livianos, $ 73 por 3 lotes con 384 a 391 kilogramos;

Ventas de ayer: base 20 cabezas

Arancedo y Cía.: Martín, n. 26, 10.860 kilogramos a $ 65,50 por kilo; Almanza, vq. 20, 4100 a 72; nt. 20, 4590 a 60,60; Webster, nt. 35, 12.250 a 73; Romero, n. 27, 13.770 a 67,50; Tucci, n. 40, 18.270 a 68,50. **Alzaga, Unzué y Cía.:** Unzué, n. 23, 10.090 a 69; Cano, n. 28, 10.670 a 70,50; 36, 13.850 a 70,50; 20, 8200 a 69; Alzaga, n. 81, 34.480 a 69,40; La Josefina, n. 61, 24.690 a 69; La Trinidad, n. 26, 11.280 a 6940; Magnin, vq. 20, 5700 a 77; 20, 5720 a 73,90; 20, 8850 a 72,20; 20, 6170 a 71,20; Muñoz, n. 39, 16.600 a 67; San Ramón, n. 24, 11.560 a 69; n. 40, 15.740 a 70,60. **Arancet Pedro e Hijos:** Camicia, n. 27, 11.150 a 68; Campetti, n. 30, 13.610 a 69. **Arnaude, Raúl P. y Hnos.:** Arias, toro 20, 9740 a 62. **Arrese, Massola y Cía.:** Solice, n. 29, 11.380 a 69,30; Zitta, n. 29, 12.260 a 68,70; Calle, n. 26, 11.210 a 70; 26, 11.020 a 70; Bearn, n. 32, 14.270 a 69; Fortín Vega, n. 26, 11.570 a 69; Coulin, n. 30, 13.830 a 68,20; Basso, vq. 25, 6530 a 70,40; Salazar, n. 95, 45.060 a 69; Arzalliez, n. 29, 11.220 a 72,50; 30, 11.920 a 72,50; Demario, n. 29, 11.630 a 68; Alduncin, nt. 25, 9230 a 72,50; García, vq. 22, 6740 a 71; Mout, vq. 24, 7190 a 77,80; Regalado, vq. 20, 5820 a 72,80; Busso, n. 23, 13.090 a 62,90; Palma, vq. 20, 5700 a 70,40; Palma, vq. 20, 5700 a 70,40; Prieto, n. 24, 12.800 a 69,10; Vega, n. 21, 11.800 a 64.

Beltrán M. y Cía.: Lorenzatti, n. 22, 13.960 a 61,80; Raboni, n. 24, 12.260 a 64; Linares, nt. 22, 7450 a 69. **Bunge y Born Ltda.:** Salma, n. 29, 11.400 a 71; Latasa, n. 20, 8700 a 63,50; Estanar, n. 28, 11.980 a 67,50; 28, 11.870 a 67,50; Iris, nt. 34, 12.850 a 71; Comega, n. 24, 9850 a 63. **Berardi y Cía.:** Moralejo, vq. 37, 11.730 a 67,50; La Cruz de Oro, n. 50, 22.310 a 69,50; Azalegui, n. 29, 11.470 a 70,50; Baltuzzi, v. 26, 11.270 a 46; nt. 21, 6690 a 70,60; v. 30, 11.780 a 50,70; Bolla, vq. 22, 3540 a 74,20. **Bavera Pedro A. e Hijo:** Sala, n. 25, 11.920 a 68 pesos.

LINERS
Ayer recibimos y vendimos 1.748 LANARES en consignaciones "DIRECTAS"
CONSIGNE UD. TAMBIEN A PEDRO Y ANTONIO LANUSSE SOCIEDAD ANONIMA

SORGO HIBRIDO FORRAJERO
SUDAX
RAPIDO PASTOREO
más proteína más vacas
SUDAX es en menos campo
DEKALB
por eso rinde

Ya consignó usted?
mercado ganadero s.a.
PAGO EN 24 HORAS
Viamonte 1167-46-3439/3342

Estudio Ing. Barrutia
Consultores en Organización y Dirección de Empresas Agropecuarias
SEMINARIOS para productores rurales
1) Moderna Administración de Empresas Agrop. Especialmente dirigido a productores noveles y Estudiantes.
DIAS 4, 5, 11 y 12 de noviembre, 17.30 a 20.30 hs.
Cierre de Inscripción: 31 de octubre.
2) Contabilidad Agropecuaria Simplificada: Una Herramienta de Análisis del Negocio.
Para productores en general y personal de escritorios. Se enseñará un sistema de registros que permite el análisis final y determinación de la eficiencia de cada una de las líneas de producción de la Empresa. Se entregará el libro de contabilidad especialmente diagramado para cumplir esos objetivos.
DIAS 7, 8, 14 y 15 de noviembre, 17.30 a 20.30 hs.
Cierre de Inscripción: 5 de noviembre.
Informes e Inscripción:
SANTA FE 1480, piso 9o. Tel. 41-5615

livianos, 71,50 por 28 con 401; medianos, 70,50 por 10 con 443; pesados, 69,50 por 10 con 477; muy pesados, 69,70 por 23 con 515; overos negros, 66 por 14 con 470; novillitos, 96 por 10 con 273; vaquillonas, 86,30 por 23 con 255; terneros, 116 por 10 con 182; vacas, 60 por 10 con 392; toros, 64,70 por 20 con 614.

Entraron 8843 novillos, 5737 vacas, 2976 terneros y 302 toros. Total: 17.858, remanente 603, total en oferta, 18.261.

Compraron los siguientes frigoríficos: CAP Sansinena 704, CAP de la Torre 610, Anglo 618, Armour 373, Swift 1059, Wilson 708, Monte Grande 591, Subga 183 y Pedró 224. Total: 5070.

Entre matarifes y exportadores privados adquirieron 12.553, y con guía de invernar 5, quedando sin vender 633.

Casa Mazzino Ltda.: Graciarena, n. 26, 12.980 a 67; Cantoni, vq. 30, 8890 a 66,10; Negri, n. 27, 11.290 a 69,50; Costa, n. 22, 11.490 a 63,50; Falabella, n. 24, 12.930 a 64,10. **Capdevielle, Kay y Cía.:** Tomas, nt. 26, 9340 a 75,10; Alvarez, nt. 27, 6040 a 77; Barbero, n. 33, 19.900 a 60; Sarasola, t, 36, 8500 a 77,10; La Sorpresa, nt. 25, 9050 a 72,50; Monge, nt. 27, 7920 a 70; Saco, n. 30, 12.460 a 68; Hernández, n. 25, 10.900 a 68; Grasso, n. 25, 12.430 a 61; Toselli, nt. 29, 10.170 a 69; Boaglio, n. 27, 15.250 a 62; Proencio, v. 21, 8400 a 52; Radrizzani, n. 21, 8680 a 68,70; Tamagnone, n. 26, 9800 a 70,80. **Colombo y Magliano:** Gente Grande, nt. 21, 6260 a 76,20; Gorostiaga, t. 23, 4610 a 76; Simón, t. 20, 4470 a 88,40; Bernal, toro. 20, 12.110 a 64,10; Ostertag, vq. 23, 6020 a 73; Ordoqui, n. 33, 15.100 a 69,50; Leonardi, vq. 21, 5470 a 68,80; Miña, vq. 22, 6950 a 70,40; 25, 7470 a 70,60; vq. 21, 8000 a 75,60; Sardón, vq. 22, 5440 a 79; 23, 6040 a 74,20; Saco, n. 20, 12.460 a 68; Hernández, n. 25, 10.900 a 68; Grasso, n. 25, 12.430 a 61; Toselli, nt. 29, 10.170 a 69; Boaglio, n. 27, 15.250 a 62; Proencio, v. 21, 8400 a 52; Radrizzani, n. 21, 8680 a 68,70; Tamagnone, n. 26, 9800 a 70,80. **Colombo y Magliano:** Gente Grande, nt. 21, 6260 a 76,20; Gorostiaga, t. 23, 4610 a 76; Simón, t. 20, 4470 a 88,40; Bernal, toro. 20, 12.110 a 64,10; Ostertag, vq. 23, 6020 a 73; Ordoqui, n. 33, 15.100 a 69,50; Leonardi, vq. 21, 5470 a 68,80; Miña, vq. 22, 6950 a 70,40; 25, 7470 a 70,60; vq. 21, 8000 a 75,60; Sardón, vq. 22, 5440 a 79; 23, 6040 a 74,20; Basso, vq. 25, 6530 a 70,40; Salazar, n. 95, 45.060 a 69; Arzalliez, n. 29, 11.220 a 72,50; 30, 11.920 a 72,50; Demario, n. 29, 11.630 a 68; Alduncin, nt. 25, 9230 a 72,50; García, vq. 22, 6740 a 71; Mout, vq. 24, 7190 a 77,80; Regalado, vq. 20, 5820 a 72,80; Busso, n. 23, 13.090 a 62,90; Palma, vq. 20, 5700 a 70,40; Palma, vq. 20, 5700 a 70,40; Prieto, n. 24, 12.800 a 69,10; Vega, n. 21, 11.800 a 64.

Beltrán M. y Cía.: Lorenzatti, n. 22, 13.960 a 61,80; Raboni, n. 24, 12.260 a 64; Linares, nt. 22, 7450 a 69. **Bunge y Born Ltda.:** Salma, n. 29, 11.400 a 71; Latasa, n. 20, 8700 a 63,50; Estanar, n. 28, 11.980 a 67,50; 28, 11.870 a 67,50; Iris, nt. 34, 12.850 a 71; Comega, n. 24, 9850 a 63. **Berardi y Cía.:** Moralejo, vq. 37, 11.730 a 67,50; La Cruz de Oro, n. 50, 22.310 a 69,50; Azalegui, n. 29, 11.470 a 70,50; Baltuzzi, v. 26, 11.270 a 46; nt. 21, 6690 a 70,60; v. 30, 11.780 a 50,70; Bolla, vq. 22, 3540 a 74,20. **Bavera Pedro A. e Hijo:** Sala, n. 25, 11.920 a 68 pesos.

Caldentey H. y Cía.: Arozamena, v. 28, 10.970 a 43,50; Saltamachia, n. 27, 12.990 a 69; Don Santiago, n. 24, 11.100 a 69; Saltamacchia, n. 27, 12.20 a 69. **Chapary y Cía.:** Palau, n. 27, 12.420 a 69; La Marietta, n. 26, 11.100 a 69. **Casa Guarrochena:** Breitman, n. 24, 9130 a 70. **Córdoba Hnos.:** Don Ignacio, n. 28, 12810 a 68,50; Badiola, n. 29, 13.690 a 69. **Cresno y Rodríguez:** Iribarne, vq. 20, 5710 a 77; Bimbichis, n. 20, 8780 a 68,50. **Cereales S.R.L.:** Ausili, vq. 24, 6650 a 65. **Comercial Ganadera:** Quatrini, n. 59, 23.670 a 69; Villa, n. 54, 25.820 a 69; Taurus, n. 25, 12.040 a 63; Steroni, n. 24, 10.790 a 68; La Guanaca, n. 29, 13.310 a 62; Iriarte, n. 23, 11.460 a 70, y n. 22, 9800 a 68,50; Muriel, nt. 30, 9630 a 73.

Daró y Rodríguez Hnos.: De Pedro, t. 25, 7500 a 80; Tarditti, nt. 22, 5870 a 78,50; Olano, nt. 20, 7560 a 73,50; n. 33, 13.390 a 70,50, y n. 24, 10.350 a 64; Macagno, n. 26, 11.200 a 69; Martino, n. 26, 11.200 a 69; Alvarez, n. 29, 12.280 a 68; Piorne, n. 25, 11.800 a 69; Taurin, nt. 20, 7390 a 73,50. **Daniani y Pujol:** Bertolino, nt. 32, 13.940 a 69; Puntana, vq. 20, 6420 a 71.

Etchegaray, Lizaso y Cía.: La Julia, t. 39, 7740 a 70; Juncal, nt. 49, 15.480 a 70,50; Paininos, n. 39, 17.470 a 68,50. **Elordy J. y Cía.:** Marra, n. 29, 13.540 a 63,80; San Ignacio, vq. 23, 5870 a 86,30, y 23 6450 a 79,50; Esnoela, n. 23, 12.890 a 64,50. **Elosu, Fernández Díaz Ltda.:** Fernández, nt. 22, 10.990 a 70; Ugarte, nt. 21, 7620 a 65.

Fossatti, Mercados S.A.: La Blanca, nt. 30, 10.520 a 75 y 32, 12.100 a 71,50. **Fourcade F. y Cía.:** Fourcade, n. 27, 16.340 a 63,20. **Fed. Arg. de Coop. Agrarias:** Bertolino, nt. 33, 7810 a 73, y 33, 9000 a 70; Galliori n. 20, 8450 a 68. **Ferias Ganaderas Unidas:** Gau, t. 20, 6920 a 75; Rapalino, n. 50, 21.940 a 63,50; Zuccari, n. 25, 11.150 a 67,10.

Gaddi V. y Cía: Orga, n. 24, 14.810 a 63,50. **Genta Pedro y Cía.:** Fitte, nt. 43, 12.770 a 76, y vq. 32, 7610 a 80. **Gibson Hnos.:** Méndez Lynch, vq. 20, 5660 a 63,10. **González Martínez S.A.:** Los Manantiales, n. 20, 8660 a 65. **Gomegar S.A.:** Spina, nt. 28, 9870 a 70; Sánchez, nt. 21, 5350 a 75; Angelozzi, vq. 23, 6800 a 63; Gutiérrez, v. 27, 11.390 a 41. **Granar S.A.:** Lahitte, n. 30 12.40a a 65; Formosa, n. 26, 12.140 a 64; Veggi, nt. 20, 6400 a 72; Marini, n. 20, 8550 a 67; Díez, nt. 30, 9840 a 70.

Hijos de Miguel Castellar y Cía.: Richevery, nt. 22, 7300 a 76; Labaure, n. 28, 11.730 a 68,50. **Meguy Hnos. y Cía.:** Santa Elena, t. 31, 7120 a 87,40; vq. 39, 10.020 a 77,80; Calvo, nt. 36, 9320 a 75,10; Leporatti, vq. 26, 7130 a 76,20; Santa Catalina, n. 20, 8720 a 47,50; v. 30, 11.640 a 52,80; Abeca, v. 23, 8920 a 55.

Iriart, A. y Cía.: Gómez, toro 22, 10.590 a 62,30.

Lalor S. A.: Hueyo, n. 26, 10.920 a 68,60; Herrera Vegas, n. 31, 12.600 a 69,20; Criadero Klein, n. 52, 23.350 a 69,90; n. 52, 23.520 a 70; Ballestra, n. 45, 19.110 a 68; Morea, n. 26, 11.560 a 68,70; La Meseta, n. 26, 8740 a 80; Canning, n. 23, 11.320 a 64.50; Lagunartea, n. 26, 11.300 a 69; 24, 10.450 a 68; La Primera, n. 22, 10.760 a 64,80; Puerta de Hierro, n. 26, 12.010 a 69,80; La Nueva Madrugada, n. 24, 10.760 a 64; n. 26, 10.620 a 70; Ruiz, v. 30, 9620 a 40,50; Pitaluga, n. 23, 10.670 a 68; Los Pinos, n. 39, 15.920 a 70; Cardinal, nt. 26, 9900 a 68,90. **Los Tablas S. A.:** Fincora, v. 68, 27.830 a 57; v. 22, 10.360 a 46; vq. 20, 5640 a 77; 20, 6040 a 70; Reynal, n. 20, 8020 a 73; Indalo, n. 30, 11.860 a 71; Santa Paula, n. 58, 26.550 a 67; Reynal, n. 30, 12.000 a 68. **La Agrícola Ganadera:** Alchourron, n. 25, 11.200 a 68,40; 25, 12.300 a 66,90; Dávila, n. 20, 12.600 a 59; Penpuces, n. 30, 13.300 a 68,50; 26, 11.640 a 68,30; 26, 10.760 a 68,50. **Lanusse, P. y A.:** Demaría, n. 32, 11.440 a 70; Argüello, n. 33, 16.250 a 64,90. Arrastúa, n. 25, 10.410 a 69; Alestue, toro 20, 12.290 a 64,70; Caribea, n. 27, 12.260 a 68; 27, 11.410 a 68; Harriet, vq. 31, 8190 a 78; Isalema, vq. 25, 6110 a 83; Grondona, n. 27, 12.460 a 69,80; Guerrero, n. 24, 9590 a 68,50; Huincá, n. 25, 11.080 a 67; Gómez, n. 20, 10.860 a 70,10; Martona, v. 23, 11.590 a 42; 21, 10.320 a 40; El Arauceano, n. 20, 7960 a 70,10; 27, 11.040 a 69; 33, 13.800 a 69,40; 24, 10.400 a 69; Municoy, nt. 22, 7130 a 74,30; 20, 6870 a 73,90; 20, 7100 a 73,60; 20, 6480 a 73,60; 22, 8120 a 72; 20, 7600 a 71; 20, 8070 a 70,60; Lacasa, n. 22, 12.270 a 64,30; Lagache, n. 23, 11.900 a 65,10; Llobet, n. 24, 10.570 a 66; Quemú-Quemú, n. 31, 13.790 a 69; Pamian, n. 23, 11.830 a 69,70; Pérez, n. 24, 10.650 a 68,50; Sastre, n. 26, 10.630 a 67; 24, 10.200 a 67; Rozas, n. 2 9170 a 69; San Ignacio, n. 26, 15.390 a 64,30; Olavarría, n. 24, 10.770 a 69,70; Santa Ursula, n. 23, 10.070 a 69,10; 22, 10.900 a 69,10; 21, 9200 a 68,50; 20, 9310 a 69; Santamarina, n. 46, 21.710 a 66; 44, 20.980 a 68.

Mendiry A. P. y Cía.: Pettinari, nt. 25, 9020 a 72; Tiela, vq. 52, 13.020 a 73; Erbin, n. 29 12.300 a 69,80; Las Llanuras, n. 58, 22.920 a 70,50; Tinacar, n. 24, 12.250 a 69,50; Goñi, n. 44, 21.340 a 69,50; Algarra, n. 25, 10.250 a 70; v. 31, 12.520 a 51; Roca, n. 32, 13.040 a 69; n. 31, 12.660 a 69,50; Halty, n. 32, 12.940 a 68,50; Tío Pancho, n. 25, 12.170 a 69; Campion, n. 68, 31.150 a 69,50; Osorio, v. 22, 9670 a 50; Blain, n. 27, 11.420 a 69,50; Pérez, vq. 22, 6230 a 65; Algarra, n. 41 26.070 a 60,50; Tiela vq. 21, 5300 a 75,30; nt. 23, 5250 a 66,60. **Mirenda Antonio y Cía.:** Premol, n. 23, 11.300 a 71,50; Mattana, nt. 30, 11.830 a 70. **Maure, Iturraide y Cía.:** Del Grego, nt. 20, 5890 a 73. **Méndez J. M. y Cía.:** Chorra, nt. 20 7340 a 72; n. 28, 11.780 a 70; 27 11.200 a 70; Oliden, nt. 27, 8540 a 71; Ganagras, v. 50, 18.720 a 47; Duomo, t. 25, 5325 a 74; González, n. 22, 11.600 a 65,50; Louge, n. 22, 9500 a 69,80. **Mendizábal A. J. y Cía.:** Gouzy, n. 27 12.200 a 70; 26, 10.650 a 70,50; 25, 10.740 a 69; Courreges, t. 23, 4950 a 80; Alhaurín, vq. 22, 7110 a 72; Landó, n. 20, 11.530 a 64; Sassara, nt. 33 12.130 a 72.

Nicia Edmundo: Gandolfo, n. 27, 13.940 a 68,20. **Nieva, Landa S. A.:** Canagro, vq. 21, 5980 a 70,80; 20, 5320 a 74,40; 20, 5280 a 78,70; Don Oscar, n. 23, 11.330 a 64,50; Martín, n. 20, 7640 a 71,30.

Oscamou y Cía.: Grillo, n. 48, 25.290 a 64,50.

Patrón Costas C.: Patrón Costas, vq. 25, 7150 a 75; nt. 30, 10.960 a 73; 33, 12.340 a 72,50; Corbett, n. 61, 26.750 a 62,50. **Pacheu R. G. H.:** Beraza, n. 28, 13.800 a 69. **Pryor e Hijo:** Duggan, vq. n. 20, 6060 a 68; n. 24, 10.130 a 68,50; El Parque, n. 25, 11.000 a 64,50; Creuset, nt. 20, 11.260 a 64,50; Serra, n. 24, 10.020 a 69,50; 24, 10.320 a 69,50.

Reges, Talia y Cía.: Sciutto, n. 22, 14.070 a 61; Higueras, t. 34, 7190 a 73; Massi, n. 20, 9320 a 66.

Sambrizzi E. y Cía.: Mirunga, n. 46, 20.650 a 66; Gallano, n. 30, 5250 a 64. **Santamarina e Hijos S. A.:** La Benita, n. 25, 126.600 a 68,50; 28, 12.470 a 69,20; Gándara, n. 25, 10.530 a 69,20; 31, 13.970 a 69; Santamarina, n. 25, 11.400 a 69; Panadero, n. 26, 10.670 a 69,60. **Sola Guillermo:** Garciarena, n. 52, 2.370 a 69,112, 50.590 a 69.

Usandizaga Mario A.: Vaquero, nt. 22, 8550 a 64; Ghibaudo, n. 26, 14.210 a 67,30; Wild, vq. 36, 10.260 a 70,60.

Vélaz Angel y Cía. Ltda.: Tormey, t. 35, 6960 a 74; Fray, n. 30, 12.710 a 69; San Jacinto, n. 22, 11.410 a 64; Inda, vq. 22, 5620 a 73,50; Puig, vq. 21, 4630 a 63; Pastorino, vq. 30, 8540 a 73; Gutiérrez, nt. 21, 7870 a 67; n. 25, 11.420 a 65; San Juan nt. 33, 11.910 a 71, n. 23, 9500 a 66,50; Maffia, vq. 20, 7480 a 72; Don Talas, v. 58, 19.540 a 41; Zerboni, n. 29, 7950 a 70.

Mercado de Hacienda a Término de Bs. As.

Novillos			
Liniers Liv.	Ajuste	Clausura Comp.	Vend.
Noviembre	69.—	68,40	69,60
Diciembre	69,20	68,50	70.—
Enero	70,50	70.—	71.—
Febrero	71,90	71,40	72,40
Marzo	72,40	71,80	73.—
Abril	—	72,80	—
Disponible	69.—	—	—
Liniers-Pes.			
Noviembre	68,10	67,50	68,70
Diciembre	68,20	67,70	68,80
Enero	69,60	69,30	70,30
Febrero	70,60	70.—	71,20
Marzo	71,40	70,80	72.—
Abril	—	—	—
Disponible	68.—	—	—
Operaciones realizadas			
Livianos			
Febrero	71,80	71,80	71,80

Entradas generales

Entrada de los productos agrícolas y sus derivados por ferrocarril en bolsas, fardos y atados.

Afrechillo, Caballito, 1250; avena, Sola, 425; harina, Caballito, 3651, Sola, 705. Pto., fdo. chico, Colegiales, 660; S. de alfalfa, Sola, 53; trigo, Caballito, 4080 y 177 Tn. Sola 2108 y 40 Tn.

Totales generales: Afrechillo, 1250; avena, 425; harina, 4356; Pto., fdo. chico, 660; S. de alfalfa, 53; trigo, 6188 y 217 Tn.

Buen interés de la demanda hubo para las lanas

En la medida posibilitada por la limitada cantidad de arribos que se producen a las barracas particulares, siguieron desarrollándose los negocios en la plaza local de lanas, con buen interés de los compradores de la exportación y de la industria por la casi totalidad de las finuras y procedencias, especialmente en sus calidades buenas a superiores, a base de precios y estimaciones de tono firme.

No obstante no haberse registrado operaciones con lanas de origen patagónico, continuó advidtiéndose muy buena desposición de las adquirentes en las fábricas locales, en competencia con algunos exportadores, habiendo trascendido ofertas de notoria firmeza para partidas de la nueva zafra de buena calidad y amplio rendimiento, de los tipos finas y primas merinos.

Las lanas de Buenos Aires, La Pampa y similares siguieron contando con varios interesados del sector exportador de la demanda, sobre la base de valores firmes, tanto para las finas, primas y cruzas finas, como para las cruzas medianas y cruzas gruesas, envellonadas, de segunda esquila ó de borrega. Al igual que en los días anteriores, los cueros lanares fueron solicitados con muy buen interés por los habituales adquirentes, quienes mantuvieron sus valores dentro de niveles firmes, ocurriendo otro tanto en el renglón de los cueros secos de vacunos. Para los cueros salados de vacunos trascendieron algunas ofertas de tono algo más bajo, circunstancias que, logicamente, acentuó la resistencia de los tenedores.

LANAS. — Enteras, Buenos Aires, cr. fina algo mediana, con arzo de semilla, 3800 k. a $ 2700, Bs. As., oeste, cr. fina algo mediana, con algo de roseta, 1350 a 2300; cr. fina y mediana, 6000 a 2450. La Pampa, cruza fina, 31.500, de 2200 a 2300.

Segunda esquila, La Pampa, 2da. cruza fina, 3000 kilos a $ 1750

Borregos, Buenos Aires, borr. cr. fina y med. con algo semilla, 800 k. a $ 1350; Bs. As. oeste, borr. cr. fina y med. con algo roseta, 400 a 1500.

Barrigas, Buenos Aires, cr. fina y mediana algo rosca, 200 a 700; cr. mediana y cr. fina, 600 a 612,50.

Pieles lanares. La Pampa, cr. finos estación, 2000 de 410 a 420; corto y peludo, 400 a 30; borregos, 300 a 65. Cueros secos de vac. bec. y non., 350, de 700, a 750; inferiores, 250, de 500 a 550. Vacunos salados. Sin operaciones. Potros secos, 50, de 45 a 46. Cerdas. Colas, medias y cuartas, 400 de 9200 a 9300; cerda de vaca, 100 a 2500.

Mercado de Hacienda a Término de Bs. As.

Novillos			
Liniers Liv.	Ajuste	Clausura Comp.	Vend.
Noviembre	69.—	68,40	69,60
Diciembre	69,20	68,50	70.—
Enero	70,50	70.—	71.—
Febrero	71,90	71,40	72,40
Marzo	72,40	71,80	73.—
Abril	—	72,80	—
Disponible	69.—	—	—
Liniers-Pes.			
Noviembre	68,10	67,50	68,70
Diciembre	68,20	67,70	68,80
Enero	69,60	69,30	70,30
Febrero	70,60	70.—	71,20
Marzo	71,40	70,80	72.—
Abril	—	—	—
Disponible	68.—	—	—
Operaciones realizadas			
Livianos			
Febrero	71,80	71,80	71,80

Entradas generales

Entrada de los productos agrícolas y sus derivados por ferrocarril en bolsas, fardos y atados.

Afrechillo, Caballito, 1250; avena, Sola, 425; harina, Caballito, 3651, Sola, 705. Pto., fdo. chico, Colegiales, 660; S. de alfalfa, Sola, 53; trigo, Caballito, 4080 y 177 Tn. Sola 2108 y 40 Tn.

Totales generales: Afrechillo, 1250; avena, 425; harina, 4356; Pto., fdo. chico, 660; S. de alfalfa, 53; trigo, 6188 y 217 Tn.

Vida empresaria

Nueva Cámara

Con el patrocinio de las empresas Tarzán, Eternogar, El Coloso, Nahuel, Luzón y Atalaya, se constituyó en esta capital la Cámara Argentina de la Construcción de Viviendas Económicas. El directorio de la entidad, que funcionará en Lavalle 1619, quedó así constituido: presidente, Sr. Eduardo Finkel; vicepresidente, Sr. Mario A. Vilaflor; prosecretario, Sr. Miguel Wengrowicz; tesorero, Sr. Alejandro M. Oliveira; protesorero, Sr. Joaquín Ramón Suárez; vocales, los señores Armando de la Torre y Rubén Angel Junqua.

Distinción

La firma Cerrutti Ciudades recibió el primer premio, instituido por Varig al mejor stand presentado en la exposición industrial que tuvo efecto recientemente en Escobar, con motivo de la Fiesta Nacional de la Flor.

Intercambio turístico

Para celebrar un convenio con Trade Trabel Co., se encuentra en Buenos Aires el señor Roland Hill, representante de la empresa American Travel Headquarters, de Australia. De acuerdo con los términos de ese convenio, ambas firmas coordinarán su acción para el intercambio turístico argentino - australiano.

Cabezales de diferenciales

Eaton Ejes, empresa subsidiaria de Eaton Yale & Towne Inc., en un acto al que asistieron autoridades nacionales, provinciales y representantes de la prensa, hizo entrega de cabezales de diferenciales de dos velocidades, seccionados para uso didáctico, a los directores de las escuelas Nº 26 y 35 de esta capital, Nº 1 de Temperley, Nº 1 de Bahía Blanca, Nº 1 de Luján, Nº 1 de Tandil, Nº 2 y 6 de Córdoba, Nº 1 de Mendoza, Nc 3 de Salta, Nº 1 de San Juan, Nº 3 de Rosario y Nº 2 y 3 de Tucumán, dependientes del Consejo Nacional de Educación Técnica. Posteriormente los asistentes efectuaron una recorrida a las instalaciones de la planta, sita en la ruta 8, km. 36,5, y fueron agasajados por el vicepresidente de la empresa, señor Jorge Rousos.

Computador

En un avión de Pan American llegó a nuestro país, procedente de Francia, el primer computador GE-415, de Bull General Electric, con Bullrac, cuya capacidad inicial es de 680.000.000 de caracteres en línea. Dicho equipo fue adquirido por el Colegio de Escribanos de la Capital Federal, para ser instalado en el Registro de la Propiedad Inmueble.

Correo aéreo internacional

El Comité de Líneas Aéreas de la Unión Postal de las Américas y España, (CLAUPAE) reunido en Montreal, Canadá, renovó de la siguiente forma su comisión ejecutiva: presidente Sr. Enrique Abellán Hurtado (Iberia); vicepresidente, Sr. Enrique Diharce (Lan Chile); secretario general, Sr. Raúl F. Adami (Pluna); vocales, capitán Manuel Yori (Aerolíneas Peruanas), Dr. Humberto Zimmerman (Avianca), Sr. Francisco Ruiz (Pan American) y Sr. Inocencio Sánchez (Varig). Dicha comisión se reunirá en Montevideo a principios de 1969 para considerar asuntos relacionados con el desarrollo y el mejoramiento de los servicios de correo aéreo.

Donación al hospital Argerich

Con una entrega de productos propios, destinados a la cooperadora del hospital Argerich, la empresa Grafa dio cumplimiento al plan de donaciones que se trazó para favorecer a 26 entidades benéficas que, en calidad de jurados, colaboraron en el concurso "Buscando la Nenita Grafa", efectuado recientemente en el programa "Sábados de la Bondad". Las donaciones por tal concepto totalizaron 2.600.000 pesos.

Designación en Surrey

Se incorporó a Surrey S. A., edscripta al directorio y a cargo del departamento de Relaciones Públicas y Publicidad, la señorita Noemí Isla Kuntz.

Establecimiento sodero

ITUZAINGO. — Con la asistencia de representantes de las fuerzas vivas de la zona, en el barrio Seré, quedó habilitada una nueva planta industrial dedicada a la elaboración de soda, propiedad de la firma Isidro P. Monge.

El establecimiento cuenta con modernos elementos técnicos para el procesamiento de la bebida y maquinarias especiales para el lavado de los envases y su expedición.

Máquinas para un molino

La motonave Río Corrientes, de ELMA, trajo a bordo 14 cajones con maquinaria para molienda de trigo. Fueron adquiridas a Miag Mühlenbau und Industrie, de Alemania Occidental, por la firma Cabanellas y Cía. SACI, con destino a su molino harinero Maciel, en cuya reconstrucción —fue destruido por un incendio el 18 de noviembre pasado— se aplican los últimos adelantos técnicos.

Décimo aniversario

El Instituto Movilizador de Fondos Cooperativos, con casa matriz en Rosario y regionales en Buenos Aires, Entre Ríos Córdoba y Tucumán, celebrará el 23 del mes próximo su décimo aniversario. Los actos centrales comenzarán el 10 con un acto público en el que hablará el titular del Instituto. Las celebraciones se clausurarán el 23 con una convención cooperativa que se realizará a las 14 en Rosario, ciudad en la que, a las 21, se iniciará un festival danzante en el que se proclamará la Reina Nacional del Cooperativismo.

Ampliaciones

JOSE LEON SUAREZ. — En el centro de producción de anhídrido carbónico y hielo seco, instalado en el área de aproximadamente trece mil metros cuadrados, que a la altura del 1500 de la calle Libertad, pose CIDOS, SAICF., se inaugurará hoy, a las 11, la primera etapa de las ampliaciones proyectadas en la planta, oportunidad en que se servirá un asado a la criolla. Han sido invitadas autoridades provinciales, municipales e instituciones representativas de la industria y el comercio locales.

Congreso de Comercialización

Organizado por la Asociación de Dirigentes de Ventas y Comercialización y con el auspicio de la secretaría de Industria y Comercio, quedarán inauguradas el domingo, en el Plaza Hotel, las deliberaciones del IX Congreso Panamericano de Comercialización. En su transcurso se tratarán temas relacionados con los adelantos tecnológicos y nuevos sistemas de dirección y administración especializada de los negocios, especialmente en todo aquello referido a los factores que intervienen en el proceso de la comercialización.

Cursos y seminarios

El Instituto de Desarrollo Económico y Social organizó un ciclo de conferencias sobre "Sistemas de actualidad", que se dictarán en Cangallo 1615. El martes 17 de noviembre —fecha de la primera—, el Dr. A. Florio abordará el tema "Militares, rol planificador y rol político". Sectores marginales y tensión social, estrategias industriales, gobierno militar y el sector educación, el rol de la Argentina en la América latina y el mundo y catolicismo y cambio social serán los otros temas que se tratarán en el referido ciclo.

◇ Con la conducción del señor Carlos J. Miranda, en CADESOI, entre el lunes y el viernes próximo será desarrollado un seminario sobre "Las comunicaciones en la empresa". Su objetivo es examinar la influencia de las comunicaciones dentro de la empresa e ilustrar sobre las posibilidades que brindan como herramienta operativa. Se realizará en Paseo Colón 717, piso 3o., de 18 a 21.

◇ La Corporación de Rematadores patrocinará la realización de dos seminarios de capacitación profesional, por realizarse en noviembre y diciembre próximos. El primero estará dedicado a técnicas de ventas y el restante a la técnica de la palabra en las relaciones humanas. Su desarrollo fue confiado al profesor César D. Saavedra y al doctor A. Loprete, respectivamente.

Las operaciones cambiarias

Medio punto bajó el dólar ayer en la plaza paralela

En el mercado de cambios a término la divisa norteamericana se cotizó sólo con alternativas en los denominados plazos largos y mantuvo sus niveles anteriores en los términos restantes. Por día y por unidad, el dólar se negoció de la siguiente manera: para 30 días a 1½ centavos; para 60, a 2; para 90, a 2¼; 120, a 2½; 150, a 3, y para 180 días a 3¼ centavos.

En la plaza paralela las transferencias mantuvieron su precio anterior. Se cotizaron a $ 349,50 y $ 350,50, mientras que el billete declinó medio punto para quedar en pesos 350,50 y $ 351,50, respectivamente, en los tipos comprador y vendedor. El peso uruguayo, para la cien unidades, se negoció a $ 137|140.

Billetes de banco

	Hoy	Ant.
Alemania marcos D	8810.—	8810.—
Bélgica	687.—	687.—
Bolivia	29,

Jujuy

El desarrollo del Altiplano apoyará el P. E. nacional

SAN SALVADOR DE JUJUY. — "El presidente de la República ofreció el más amplio apoyo para el desarrollo de los planes sanitarios y de promoción del Altiplano", dijo el gobernador de la provincia, doctor Darío Arias, en conferencia de prensa, al informar sobre sus gestiones en Buenos Aires. Agregó que el primer magistrado habíase mostrado interesado en la solución del problema creado en la zona de la frontera por las restricciones a las exportaciones a Bolivia y en la construcción de las obras viales para vincular a Jujuy con los países vecinos.

Presupuesto

Informó el gobernador que en entrevistas con el ministro del Interior y el secretario de Gobierno había sido analizado el proyecto de presupuesto para el año próximo —que estará terminado dentro de dos o tres días— y afirmó que estima que no formulará objeciones el Gobierno nacional y que en el proyecto se ha establecido la jornada mínima de 6 horas y media para todos los empleados provinciales, además de un aumento en las asignaciones como base para el plan de racionalización, que se ejecutará en tres años.

Dique y Vialidad

Agregó el jefe del Poder Ejecutivo jujeño que fue informado en Agua y Energía de la Nación que entre noviembre y diciembre se hará la licitación del dique Las Maderas y que vendrán técnicos de esa dependencia para estudiar la transferencia al Estado nacional de servicios eléctricos provinciales para asegurar el mantenimiento del sistema de electrificación interconectado en el Noroeste.

En Vialidad Nacional informóse al gobernador que existe el propósito de acelerar la pavimentación de la ruta nacional 9 en la Quebrada de Humahuaca, y que será modificado el sistema vial en el Altiplano.

El gobernador añadió que tanto la Secretaría de Industria y Comercio como la de Agricultura y Ganadería, a través de sus titulares, habían prometido amplio apoyo para los planes de reactivación jujeña.

El director del Azúcar—añadió— informó que está a la firma del presidente de la República la resolución estableciendo nuevos precios para la venta del azúcar. "Ese precio será el que se necesita en esta emergencia y se mantendrá mientras se prolongue la actual situación", afirmó cuando se le preguntó a cuánto se vendería el producto.

Afirmó después que en la Secretaría de Vivienda notificósele que se ha modificado el monto, reduciéndolo, del precio de los departamentos de los monobloques construídos por el Banco Hipotecario e Ingenio San Martín, de esta ciudad.

Respondiendo a una pregunta, el gobernador dijo que en el próximo presupuesto no se crearán nuevos impuestos ni se aumentarán los actuales, pero que "habrá adecuaciones y reajustes en los gravámenes".

San Luis

Fueron adjudicadas obras de pavimento

MERCEDES. — Tuvo efecto la inauguración oficial de los trabajos de pavimentación de 300 cuadras del radio urbano de la ciudad, obra adjudicada a la empresa Macagno S.A.

La ceremonia se realizó en la intersección de las calles Pedernera, Córdoba y Ardeles. En representación del gobierno provincial asistió el subsecretario de Obras Públicas, ingeniero Angel Alberto Ucciardello; el intendente municipal de Villa Mercedes, Dr. Agustín Di Gennaro; representantes de la Base Aérea local, eclesiásticos, invitados especiales y numeroso público.

Inició los discursos el representante de la Federación de Sociedades Vecinales, señor Edgar Martín, quien destacó la importancia de la obra; luego habló el presidente de la Caja de Crédito Villa Mercedes Limitada, señor Pedro Giordano, y a continuación lo hizo el intendente municipal. Posteriormente, el sacerdote Antonio Sotile procedió a bendecir las obras. También se encontraban en el palco oficial levantado al efecto, representantes de la empresa adjudicataria, mientras sobre la calle Pedernera estaban alineados los distintos equipos y maquinarias que la empresa utilizará en los trabajos.

A continuación las autoridades se trasladaron hasta las instalaciones del Jockey Club Mercedes, donde fue servido un refrigerio.

El impuesto inmobiliario

LA PLATA. — Una nueva información ha suministrado el Ministerio de Economía bonaerense respecto de la forma de pago del impuesto inmobiliario básico 1968, que se encuentra al cobro, según se informó oportunamente, hasta el 5 de noviembre próximo.

Establécese ahora que los contribuyentes también podrán abonar el gravamen en la casa central del Banco de la Provincia, situada en San Martín 135, de la Capital Federal.

En ese sentido, comunicó la resolución de directorio de esa institución, su presidente, brigadier Horacio Rivara, al gobernador, general Francisco Imaz.

Mar del Plata

Más energía eléctrica se suministrará

MAR DEL PLATA. — El ingeniero Jorge Alberto Pegoraro, titular de Agua y Energía Eléctrica, autorizó el llamado a licitación pública para la provisión, montaje y puesta en servicio de seis unidades de bombas de alimentación para dos calderas que se instalarán en la central térmica 9 de Julio.

Esas unidades forman parte del conjunto de obras destinadas a aumentar la producción de energía eléctrica para satisfacer la demanda local. La producción de cada caldera será de 130 toneladas de vapor por hora en producción máxima continuada a 500 grados C de temperatura. Demandarán las mejoras un presupuesto de 50 millones de pesos, que será financiado parcialmente por el préstamo otorgado por el Banco Interamericano de Desarrollo, (subproyecto de Mar del Plata).

Dio muerte a una mujer y se quitó la vida

MAR DEL PLATA. — Alrededor de las 14.30 de ayer, Antonio Martín, español, de 64 años de edad, se efectuó un disparo de escopeta, calibre 16, en el tórax, en su finca de la calle Brown 4374, y falleció en el acto.

Al concurrir las autoridades policiales, encontraron una carta del suicida que manifestaba que en un hotel de San Martín y España se encontraba el cadáver de una mujer que había ultimado. Se comprobó que en el interior de una habitación, sobre una cama, se encontraba un cadáver de mujer joven semivestida y con una corbata anudada al cuello, con la que había sido ahorcada. No trascendieron aún los motivos de la grave determinación de Martín, y las autoridades policiales realizan investigaciones para esclarecer este homicidio y suicidio.

Centro Asturiano

MAR DEL PLATA. — Renovó sus autoridades el Centro Asturiano, siendo reelegido presidente el Sr. Manuel Gómez Fernández.

Fallecimiento

MAR DEL PLATA. — Causó dolorosa impresión en los círculos locales el deceso de la señora Juana Sabattini de Primavesi, dama extensamente vinculada en los círculos locales. El sepelio de sus restos dio lugar a una elocuente exteriorización de pesar colectivo. El intendente, Dr. Hugo Pérez Rojas, dispuso la adhesión de la Municipalidad al duelo.

San Juan

Nuevo paro cumplirán hoy los docentes

SAN JUAN. — Un nuevo paro de actividades, esta vez por 48 horas, realizarán los maestros provinciales a partir de hoy, según lo dispuso la Junta Intergremial Docente como protesta por la falta de pago del mes de septiembre último. La medida alcanza a inspectores, directores, maestros y profesores, tanto titulares como suplentes, de las escuelas oficiales y privadas y de la Universidad Sarmiento.

Simultáneamente, los empleados del Poder Judicial decidieron realizar su trabajo "a código" hasta la regularización del pago de sueldos, retroactividad y 50 por ciento de aguinaldo que les debe el Estado provincial. La protesta comenzará hoy por tiempo indeterminado.

Corrientes

Fallecimiento

CORRIENTES. — Con el fallecimiento de doña María Dolores de la Vega, ocurrido a avanzada edad y después de una prolongada enfermedad, pierde la sociedad de Corrientes uno de sus valores más ponderables. Hija del ex gobernador de La Rioja Dr. José Benjamín de la Vega, la dama desaparecida era un exponente de los atributos que modelaron el espíritu de las familias tradicionales argentinas. Su nombre se halla vinculado a la cultura de la provincia a través de largos y fecundos servicios prestados a la educación pública, y a la acción de numerosas entidades católicas y sociales.

Sus restos fueron inhumados en el cementerio San Juan Bautista ante una numerosa y acongojada concurrencia.

Rosario

Pedido de O.S.N. sobre un canal para desagüe

ROSARIO. — Obras Sanitarias de la Nación ha pedido a la Municipalidad que se abstenga de obrar en el Emisario Sur, tan reclamado por los vecinos de distintas secciones, hasta tanto se dé término a estudios que realiza una comisión que analiza en forma íntegral los colectores del mismo y la red cloacal en que aquéllos han de funcionar.

En la comunicación a la comuna, Obras Sanitarias de la Nación da cuenta de la contratación con la Universidad Nacional del Litoral de un estudio completo de los colectores y expresa que el plazo para ese trabajo es de seis meses. Los estudios los realizan profesores y alumnos de la Facultad de Ciencias, Ingeniería y Arquitectura, de Rosario.

De acuerdo con los estudios que se están realizando es inconveniente ejecutar o contratar proyectos de desagües cloacales y pluviales en la zona donde se proyecta construir el llamado Emisario Sur.

Santa Fe

Paro de alumnos ante una medida

SANTA FE. — En el último día de clase de la semana pasada los alumnos del Colegio Nacional de Laguna Paiva realizaron un paro de actividades protestando contra la directora del establecimiento que había observado a los alumnos durante un acto público, por no lucir los distintivos del colegio.

El establecimiento permaneció cerrado y bajo custodia policial. Un grupo de padres de alumnos dieron una declaración censurando la actitud de la directora, que negó permiso a los estudiantes para regresar a sus domicilios en busca del distintivo.

La directora, por su parte, señala que se trata de una simple medida de observación, por cuanto los alumnos habían transgredido las normas que establecen la concurrencia con el distintivo a los actos oficiales en el establecimiento.

Exhortación a la plegaria

SAN JUAN. — El alarmante descenso del caudal del río San Juan, aforado en 13 metros cúbicos por segundo, motivó un auto pastoral del arzobispo de San Juan, monseñor Sansierra, quien exhorta a los curas párrocos, capellanes de instituto religiosos y católicos en general, a disponer mortificaciones y plegarias insistentes, según lo crean adecuado al lugar y circunstancias en que se hallen. Al fundamentar la rogativa, el prelado dice: "Hemos visto con dolor cómo el esfuerzo de vuestros brazos corre peligro de quedar malogrado por la falta de agua para los cultivos. Consideramos natural vuestra pesadumbre, pero deseamos que la reflexión religiosa os conduzca a una firme esperanza. Tengamos confianza, que el Señor no nos defraudará."

Localidades cercanas a la Capital

Antiguamente importante y frecuentada arteria comercial, la avenida San Martín presenta ahora —en la localidad de Florida— varias roturas en su pavimento

Un tramo de una avenida de Florida se remodelará

FLORIDA. — En una reunión llevada a efecto por representantes de la Asociación Amigos de la Avenida San Martín, de esta localidad, en la Cámara Empresaria de Vicente López, a la que fueron invitados el intendente municipal, coronel (R) Luis Amboldi, y autoridades municipales, se trató la remodelación de la arteria citada, importante vía de comunicación que une diversos sectores de la ciudad, cruzándola totalmente de NE a SO, y que se halla en pésimo estado de conservación en el tramo comprendido entre las Avdas. Maipú y Constituyentes.

El intendente municipal manifestó a los asistentes que dicha obra se llevaría a efecto, porque está prevista en el anteproyecto de presupuesto general para el año próximo, una partida que permitirá afrontar la financiación de la misma, pudiéndose obtener al mismo tiempo créditos bancarios y/o participación vecinal. Para ello, la Dirección de Obras Municipales, por intermedio de su Departamento de Pavimentación y Desagües, está efectuando los proyectos y estudios necesarios para llevar a feliz término la obra en el transcurso de 1969.

Pero también se hizo conocer que para realizar dichos trabajos es necesario finalizar las obras de desagües pluviales, conocidos como Canal Irigoyen y Canal Holmberg, que interesan a la Avda. San Martín en sus tramos inferior y superior, respectivamente.

Por último, los Amigos de la Avda. San Martín manifestaron que verían con agrado que la Municipalidad concretara esta obra, por tratarse de la Avda. San Martín, la más antigua arteria de Florida y que fue, en otros tiempos, la principal calle comercial del partido, condición perdida debido a su permanente abandono, no obstante los arreglos efectuados por la Comuna y los vecinos en distintas oportunidades.

La imposición del nombre a una escuela

CIUDAD GENERAL BELGRANO. — Hoy a las 15.30, en la Escuela Normal Nacional Mixta, sita en la circunscripción primera, Secc. 1a., manzana 16, de ésta, tendrá lugar el acto de imposición del nombre del Dr. Mariano Etchegaray a la citada casa de estudios.

Figura de dilatado prestigio, el doctor Etchegaray había nacido en Buenos Aires el 11 de mayo de 1876, siendo nieto de Mariano Billinghurst y bisnieto de Roberto Billinghurst, a cuien la Junta de Mayo, por los servicios prestados, le otorgó la primera carta de ciudadanía en 1811. Militar, médico, docente, su vida fue un continuo laboratorio de bien comunitario y un ejemplo permanente de los mejores esfuerzos en pro de la libertad y la dignificación humana.

Entre los actos por realizarse figuran la presentación de las banderas de ceremonia; el Himno Nacional; descubrimiento y bendición del retrato del doctor Mariano Etchegaray; imposición del nombre por el subsecretario de Educación de la Nación, doctor Juan Rafael Llerena Amadeo; palabras del director del establecimiento; descubrimiento de placas donadas por la Asociación Cooperadora y la Asociación del personal de la Escuela, y la actuación del coro de la escuela.

Morón

Concierto

MORON. — Mañana en el Conservatorio Municipal de Música, sito en Rauch y Salta de esta ciudad, ofrecerá un concierto la orquesta de cuerdas de Morón bajo la dirección del maestro Humberto Carfi.

Con dicho acto cultural, que se iniciará a las 21.30 quedarán clausurados los denominados Jueves de la Comisión de Cultura, organizados por la comisión de Cultura del Club Morón.

Vacantes para profesores

HAEDO. — En la Escuela Nacional de Educación Técnica Nº 1 Jorge Newbery, situada en Almafuerte 17 (teléfono 658-1833 y 1859) está abierto el registro de interinatos y suplencias para profesores que quieran dictar las distintas materias del ciclo básico común, así como también para ingenieros y técnicos para las materias en el ciclo superior en la especialidad mecánica y aviación.

Voces de provincias

Sanidad animal

NEUQUEN. — Además de los programas de control y erradicación que se vienen realizando desde 1962 contra la fiebre aftosa y la sarna ovina y bovina, de acuerdo con un convenio suscripto entre la provincia del Neuquén y Servicios de Luchas Sanitarias (Selsa), la jefatura de Enfermedades Endoparasitarias de esta última entidad ha proyectado la ejecución de otros dos programas: el de hidatidosis y el de distomatosis.

El primero de ellos se viene realizando desde el mes de abril último, cumpliéndose con el registro de perros en la libreta sanitaria y su desparasitación con el objeto de llegar al control de esta zoonosis, que encierra un gran peligro para las comunidades rurales, a la vez que mediante su control se busca también disminuir las ingentes pérdidas por decomiso de vísceras, peso del animal, calidad y cantidad de lana. Hasta el presente se han dosificado más de 2100 perros, de los cuales el catorce por ciento estaba infectado por la tenia equinococcus y un sesenta por ciento de otras taenias, cuyos huéspedes intermediarios son los ovinos y los bovinos.

En lo que tiene relación con el segundo programa, éste es un plan piloto contra la distomatosis, el que se desarrollará en los departamentos Ñorquín y Loncopué, donde se empleará una nueva droga antiparasitaria, además de la sulfatación de los mallines (cañadones con abundantes pastos), con el objeto de matar el caracol, huésped intermediario de dicha parasitosis.

Búscase con ello una mayor seguridad —como decimos— para la salud de los habitantes, a la vez que una mayor economía, evitando las pérdidas de animales enfermos.

Morón

No satisfizo ENTel. un requerimiento

MERLO. — La Empresa Nacional de Telecomunicaciones ha hecho llegar la respuesta a las gestiones que realizó la Cámara de Comercio y la Industria de esta ciudad, para que se modifique el carácter de "larga distancia" al habilitarse la nueva central automática.

El organismo estatal ha manifestado que "la aplicación de un régimen de medición por tiempo y distancia significa una solución definitiva para los intereses, tanto de la empresa como de los usuarios, ya que ello implica una retribución equitativa del servicio que efectivamente se presta y utiliza", y agrega luego "que hallándose en vías de ejecución un amplio programa de trabajos que incluye la introducción de dicho régimen tarifario, no resulta factible rever situaciones actuales por cuanto esa circunstancia traería aparejadas serias dificultades que influirían desfavorablemente en el logro de los fines previstos".

En la presentación que efectúa la cámara aludida se hacía notar la evidente injusticia que existe al incluirse a este partido dentro de la mencionada calificación, si se tiene en cuenta que localidades como Tigre, San Fernando, San Miguel y Ezeiza que están ubicadas dentro del radio de 30 kilómetros que demarca el "Area de la Red Urbana", y de Tristán Suárez, fuera de ese límite, no sufren el recargo tarifario resultante de la calificación cuestionada.

San Fernando

Cúbrense dos cargos en la Municipalidad

SAN FERNANDO. — El intendente municipal confirmó en el cargo de secretario de Gobierno al señor Benjamín Haymes Biedma quien se desempeñó como secretario de Economía y Hacienda e interinamente en el que se lo confirma. En la Secretaría vacante designó al señor Gunter Krause, antiguo y apreciado vecino de la localidad y que se desempeñó hasta su jubilación en los más altos cargos del Banco Central de la República Argentina.

Sociales

SAN FERNANDO. — En la basílica del Santísimo Sacramento se consagrará mañana a las 21, el casamiento de la señorita Alicia Lista con el señor Ciriaco Segundo Caporaletti. Serán padrinos el señor Jesús Lista y su esposa, Da. Amalia Yardin y el señor Segundo Caporaletti y su esposa, Da. Elisa Luiggi.

Día del Isleño

TIGRE. — Mañana a las 17 se realizará el acto de clausura del 33er. Congreso Isleño y celebración del Día del Isleño, los que tendrán efecto en los recreos Laura y El Zorzal, respectivamente, ubicados sobre la margen derecha del río Luján y con acceso también por la ruta provincial Nº 27 y calle Dr. Luis Dellepiane.

Consulta a distancia

RIO TURBIO. — Una vida humana pudo salvarse merced a una rápida consulta profesional efectuada mediante radioteléfono desde esta localidad con el Hospital de San Isidro, provincia de Buenos Aires.

A raíz de un accidente ferroviario en el que murió un hombre y 6 resultaron heridos, a Benjamín Hueicha, argentino, de 22 años, se le diagnosticó traumatismo craneal y a los seis días entró en coma debido a una hemorragia subdural intracraneana.

Los médicos del Hospital de Río Turbio realizaron una urgente consulta radiotelefónica con un neurólogo del Hospital de San Isidro, de la que surgió la decisión de trepanar el cráneo encerrando el coágulo intracraneal.

Hueicha se ha repuesto y se encuentra actualmente fuera de peligro.

Catamarca

Ha respondido el general Brizuela al C. de Abogados

CATAMARCA. — El gobernador de la provincia respondió a las observaciones que el Colegio de Abogados formuló respecto de las recientes designaciones en el Poder Judicial. "Ante todo —dice—, cabe desechar de plano las generalizaciones en que incurre el Colegio al involucrar en su queja a los magistrados y funcionarios del Poder Judicial, sin excepciones. Y ello es así porque la Corte de Justicia, en acordada número 1424 del 5 de setiembre de 1967, interpretando el artículo 200 de la Constitución de la provincia, ha dicho que ...las opiniones y dictámenes de la Corte de Justicia y Colegio de Abogados, únicamente deben producirse al expirar el período probatorio de idoneidad que prevé el artículo 195 de la Constitución citada, y que este período probatorio sólo puede tener aplicación en los casos en que los interesados recién ingresen en la carrera judicial".

Agrega el gobernador que, "siendo así, el único que estaría en tal situación es el doctor René Acuña Isi".

"A fin de cumplir con el mandato constitucional, artículo 200 —continúa diciendo el mandatario—, solicité la presencia del presidente del Colegio de Abogados y le requerí su opinión sobre las designaciones que me disponía a efectuar. Usted prestó calurosa aprobación a las mismas —salvo una excepción, que superamos de común acuerdo— y nada, en cambio, me sugirió en la oportunidad para que renovara aquel requerimiento a la mesa directiva del Colegio —¿o a su asamblea?—, ni menos formuló reservas de ninguna especie.

"Por otra parte —agrega—, el criterio del Colegio de Abogados sobre cómo debe aplicarse el artículo 200 citado no representa sino una opinión, muy respetable por cierto, pero tanto como la que sobre el particular sustenta o pueda sustentar el propio Poder Ejecutivo. Con ello quiero decir que, acerca de ese punto, y no estando reglamentado en el artículo 200, el único criterio válido para calificar un acto de los poderes del Estado es el que emana de la Corte de Justicia, en ejercicio de las atribuciones específicas que le confiere el artículo 203, inciso 2º, de la Constitución provincial".

En la parte final, el general Brizuela expresa al presidente del Colegio de Abogados, doctor Mario Dardo Aguirre: "Pero para obviar inconvenientes ulteriores que a nada útil conducen, me permito sugerir al señor presidente, como una forma de colaborar en la tarea en que estamos empeñados, de trabajar con ahínco por el bien de la provincia, que haga preparar con sus pares un proyecto de ley reglamentando el artículo 200 de referencia y lo eleve a este Gobierno, que con todo interés procederá a su estudio y a imprimirle ulterior trámite de aprobación. Considero esto más constructivo que esperar las «medidas más enérgicas» que pueda tomar ese Colegio en el futuro con respecto a actos eventuales del Poder Ejecutivo".

La Plata

En la administración se abonan los haberes

LA PLATA. — En virtud de que el 4 de noviembre próximo será el primer día hábil de ese mes, y que el 6 será feriado bancario, el gobernador dispuso que sea anticipada la iniciación del pago de los sueldos de este mes a los servidores de la administración pública bonaerense.

Esta operación se iniciará hoy, haciéndose efectivos también hoy los haberes de los empleados de los ministerios de Gobierno, Economía y Asuntos Agrarios, así como de los organismos de la Constitución y del Poder Judicial; el 31, Ministerio de Educación; el 4 de noviembre, de Obras Públicas, y el 5, de Bienestar Social.

Se informó, además, que de acuerdo con el ritmo normal de pagos a proveedores y contratistas, durante noviembre se abonarán a los primeros los expedientes ingresados en la Tesorería General de la Provincia en el mes de septiembre último, y a los segundos los entrados durante agosto.

No trasladarán una escuela

LA PLATA.— Ante la publicación, en un matutino de ayer, de una noticia en la que se destacaba la posibilidad de que la escuela primaria número 2, de Berisso, fuese trasladada el año próximo para dar lugar en esa sede a una escuela piloto dependiente de la secundaria que actualmente funciona en la planta alta, el ministro de Educación dio a conocer un comunicado.

Señala el profesor Alfredo Tagliabúe que no se contempla el traslado de ese establecimiento, aclarándose así una inquietud de un núcleo de pobladores de aquella zona, integrado por padres de los 600 alumnos con que cuenta actualmente esa escuela, a los que deberán agregarse el año próximo 120 egresados del jardín de infantes número 1.

Tucumán

Los aspectos de la política sanitaria

SAN MIGUEL DEL TUCUMAN. — Sobre política sanitaria trató el gabinete provincial.

El planteamiento del problema fue realizado por el ministro de Salud Pública, doctor Carlos Raúl Landa, quien señaló que la sala de prematuros del Instituto de Maternidad Nuestra Señora de las Mercedes resulta insuficiente para satisfacer las necesidades normales, sobre todo porque está parcialmente ocupada con niños que no son retirados por sus madres.

Al respecto, se acordó procurar la ampliación mediante recursos del Fondo de Integración Territorial. Igualmente, agregó el doctor Landa, ésa sería una posibilidad inmediata, que dejaría sin resolver la situación de los niños abandonados, que no pueden ubicarse en el también colmado Instituto de Puericultura, urgiendo, por otra parte, en este establecimiento, contar con un local para niños diferenciados.

Respecto de las madres solteras, el ministro de Salud Pública dijo que su atención debe prolongarse a su egreso del Instituto de Maternidad, pero destacó que el Asilo del Buen Pastor no está en condiciones de alojarlas, siendo por ello necesario asignarles un establecimiento específico.

Luego de un debate se convino en que el Ministerio de Salud Pública de la provincia y el Consejo Provincial de Protección del Menor estudien los medios para dotar al Instituto de Puericultura de mayor capacidad, como solución inmediata para descongestionar la sala de prematuros de la maternidad. Por su parte, la Secretaría de Obras y Servicios Públicos establecerá posibilidades concretas en establecimientos públicos o privados para resolver los casos de menores diferenciados, madres solteras, etcétera.

Seguidamente, el secretario de Transformación Agro Industrial, doctor Ricardo Frías, informó sobre las disponibilidades arbitradas por el Comité Operación Tucumán para la ocupación de mano de obra desplazada de los ingenios azucareros. Se resolvió que la mencionada secretaría se haga cargo del destino de esas disponibilidades en labor coordinada con otras reparticiones que realizan trabajos mediante los cuales se pueda absorver esa mano de obra.

La reunión de gabinete fue presidida por el gobernador, señor Roberto Avellaneda, asistiendo los ministros de Gobierno y Salud Pública, doctores Ramón Alberto Gamboa y Carlos Raúl Landa, respectivamente; el ministro de Economía, contador José María Nougues; el secretario general de la gobernación, señor Juan Carlos Lynch, y los secretarios de Obras y Servicios Públicos, de Finanzas y de Agricultura, arquitecto Roberto Paz, contador Paulino Ríos e ingeniero Jorge Toll, respectivamente.

Buenos Aires

Su medio siglo de vida festejó Alem

VEDIA. — Con brillo y fervor popular se desarrollaron las ceremonias con que se festejó el cincuentenario del partido de Leandro N. Alem. Anteriormente, la zona pertenecía al distrito de Lincoln, cuya cabecera se halla a 60 kilómetros de ésta, distancia considerable entonces, con precarios medios de comunicación.

Los actos en celebración se iniciaron por la mañana, con una concentración de escolares en la plaza Bernardino Rivadavia. Luego fueron descubiertas placas recordativas en el monumento de Leandro Alem y Emilio Solari.

Posteriormente fue oficiado un Tedéum por el cura párroco Omar Arreba, en la iglesia del Sagrado Corazón de Jesús.

Las autoridades municipales locales y representantes de las fuerzas vivas se trasladaron luego al Club Atlanta, donde fue servido un almuerzo.

Por la tarde prosiguieron los festejos, con un desfile de carruajes y un festival artístico, y culminaron por la noche, con la quema de fuegos artificiales y una reunión danzante popular.

Cabe consignar que, por razones del mal tiempo, no concurrieron a las ceremonias el gobernador ni el ministro de Gobierno, cuya presencia se había anunciado.

Noticias breves del interior

Visita pastoral

RIO COLORADO (Río Negro) — Realizó su primera visita a esta localidad monseñor Miguel Angel Alemán, vicario apostólico Sede Plena de la Diócesis de Viedma. Durante su transcurso bendijo las instalaciones de la Sociedad Rural y ofició una misa de campaña en el acto inaugural.

7º aniversario

MIRAMAR. — Celebró el club de Leones local el séptimo aniversario de la recepción de su carta constitutiva. La reunión cena tuvo lugar en las instalaciones de un restaurant céntrico reiterando en la misma la cordialidad y compañerismo que caracteriza a los miembros del club.

Embajador

SANTA FE. — Llegó a esta ciudad el embajador de Francia en nuestro país, conde Jean de la Chevardiere de la Grandville. Recibieron al diplomático altas autoridades locales, el cónsul de Francia en Rosario, el agente consular de Francia en Santa Fe, el presidente de la Unión Francesa, representantes de la guarnición militar y de la colectividad de su país. Con tal motivo, y luego de ser recibido por el gobernador, el visitante realizó numerosas visitas protocolares.

Renuncia

LA PLATA. — Presentó su renuncia el presidente de la Federación Médica de la Provincia, doctor Francisco Filardi, debido a razones de índole personal, que no le permitieron hacerse cargo de esas funciones. En su reemplazo asumió la presidencia el vicepresidente de la entidad, doctor Carlos A. Actis, representante de Mar del Plata.

Ciclo del escritor

LA PLATA.— Para proseguir el ciclo denominado "El escritor, su obra y su ámbito", que organiza la Subsecretaría de Cultura de la provincia, disertará mañana a las 19 en la Biblioteca Pública, calle 47 número 510, de ésta, el escritor Ricardo Juan.

Nuevo servicio

SAN LUIS.— Quedó inaugurado en el Policlínico Regional el nuevo servicio de gastroenterología. Con tal motivo dictaron conferencias sobre la especialidad los doctores Eduardo Caffarata y Hugo Parodi.

Realizaciones

QUIROS (Catamarca).— Visitó el gobernador Guillermo Brizuela la vecina población de Icaño, donde fueron inauguradas la plaza pública y otras obras municipales. Posteriormente, fue agasajado con un almuerzo popular.

Juzgado

GENERAL ACHA (La Pampa). — Se llevó a efecto en el edificio municipal la reunión de vecinos con el fin de informarse sobre la creación de la Tercera Circunscripción Juzgado de Competencia Amplia. Con la firma de asociaciones culturales, deportivas, benéficas, agrícola-ganaderas, comercio e industria, profesionales y vecinos, se resolvió cursar un telegrama al ministro del Interior para lograr su concreción.

Acto de homenaje

CORRIENTES. — En el teatro oficial Juan de Vera tuvo efecto el acto de homenaje al primer arzobispo de la provincia, monseñor Francisco Vicentín, con motivo de cumplir sus bodas de oro sacerdotales. Estuvieron presentes el gobernador, brigadier Hugo A. Garay Sánchez; el comandante accidental de la VII Brigada de Infantería, ministros del Poder Ejecutivo y altas autoridades civiles, militares y eclesiásticas.

Inadaptados

SANTA FE. — Héctor Aníbal Gamboa, argentino, de 20 años, domiciliado en el distrito La Guardia, y el menor Eduardo Héctor Monsonís, apodado "Cara de goma", fueron identificados como los autores del atentado contra el busto del General San Martín ubicado en los jardines de la delegación comunal del distrito mencionado.

Equipamiento

CATAMARCA. — El Poder Ejecutivo ha resuelto llamar a licitación pública para el equipamiento y mobiliario del hotel de turismo de Belén. El presupuesto oficial es de 17.157.350 pesos y la apertura de las propuestas se realizará el 11 del mes próximo a las 10.

Trabajo vial

SAN CRISTOBAL (Santa Fe). — El Centro Comercial de esta localidad envió una nota a las autoridades viales de la provincia en la que solicita el pronto arreglo de la ruta pavimentada número 4, en el tramo de ésta hasta Nelson, pues se trata de un camino de importancia fundamental para las comunicaciones de una vasta región del norte de la provincia.

Nuevo horario

GONZALES CHAVES.— A partir del mes próximo la administración municipal observará el horario de 7 a 13 horas, con atención al público de 8 a 12.30.

Muestra de grabadores

PARANA. — En el Museo de Bellas Artes Dr. Pedro E. Martínez, con asistencia de altas autoridades y representantes de las actividades culturales y artísticas, quedó inaugurada una muestra de Grabadores Santafecinos.

IX congreso anual

CIPOLLETTI. — Organizado por el Centro de Maestros local, entre mañana y el 3 del actual. se llevará a cabo en ésta el IX Congreso Anual Ordinario de la Federación de Docentes de Río Negro, que agrupa a todos los maestros y profesores nacionales de la provincia.

Choque

ZARATE. — Una autobomba de la dotación local chocó contra un camión y sufrió serios desperfectos. Por efecto del impacto sufrieron traumatismos el primer oficial Victorio Martínez y el bombero Héctor Azcárate, quienes fueron internados en una clínica local.

Primera promoción

LA PLATA.—Realizóse la primera promoción de maestras especializadas en educación preescolar, que cursaron estudios en el Instituto Superior de Perfeccionamiento para la Enseñanza Preescolar, con sede en esta ciudad.

Visita diplomática

ROSARIO. — El embajador de Francia, conde Jean Louis Marie de la Chevardière de la Grandville, hizo una visita al intendente municipal, doctor Luis Beltramo. El embajador de Francia fue declarado huésped de honor de la ciudad y firmó el libro de visitantes distinguidos de la Comuna. El diplomático francés concurrirá hoy a paseos y lugares históricos.

Desfalco

SALTA. — Se dio intervención al juez en lo penal de turno en la denuncia formulada a la policía por parte de autoridades del Banco Regional del Norte Argentino, ubicado en Balcarce 66, por la sustracción de un fajo de 100 billetes de 10.000 pesos cada uno, advertida al iniciarse las operaciones del día. Las actuaciones están a cargo de personal de investigaciones, con conocimiento del juez.

PROVINCIA DE BUENOS AIRES

MINISTERIO DE BIENESTAR SOCIAL

LLAMADO A CONCURSO

SERVICIOS DE HIDRATACION INFANTIL 1968/69

Llámase a concurso abierto de antecedentes y/u oposición (a criterio del jurado) para proceder a la designación, como personal mensualizado, de los siguientes cargos para las Zonas Sanitarias V y VI que integran el Area Metropolitana:

a) 78 Médicos Pediatras que cumplirán una guardia semanal de 24 horas, más una guardia de 24 horas rotativa cada 6 domingos o 2 guardias de 12 horas. Retribución mensual $ 39.800 m/n. Se destinarán 42 para la Zona Sanitaria V y 36 para la Zona Sanitaria VI.

b) 52 Enfermeras Diplomadas o Auxiliares de Enfermería (2º año aprobado de la Escuela de Enfermería), horario 48 horas semanales (con franco compensatorio solamente por día domingo). Retribución mensual $ 27.000 m/n. Se destinarán 28 para la Zona Sanitaria V y 24 para la Zona Sanitaria VI.

c) 21 Visitadoras de Higiene Social o Asistentes Sociales (con título habilitante o alumna de esas carreras con 2º año aprobado), horario 5 horas diarias de lunes a sábados. Retribución mensual $ 24.000 m/n. Se destinarán 13 para la Zona Sanitaria V y 8 para la Zona Sanitaria VI.

El personal citado precedentemente se distribuirá en los Establecimientos Asistenciales que determinan las Zonas Sanitarias V y VI, en sus áreas de influencia.

INSCRIPCION: Desde el 28 de octubre al 2 de noviembre de 1968, de lunes a viernes, en horario de 8 a 12 horas, en: Zonas Sanitarias V y VI (ENTRE RIOS 2389, Vicente López, y LEANDRO N. ALEM 435, Lomas de Zamora, respectivamente.

PERIODO: 1º de diciembre 68 al 31 de marzo de 1969.

DIRECCION DE COORDINACION DE ZONAS SANITARIAS

Municipalidad de La Matanza

Licitaciones Públicas

Nº 123 — Para el 4-11-68, a las 10 horas. Ejecución de la obra de desagüe de las calles Lezica y Terrada, en Villa Constructora. Presupuesto Oficial: pesos 4.432.200.—

Nº 124 — Para el 5-11-68, a las 10 horas. Provisión de cinco (5) máquinas registradoras de cajas recaudadoras.

Pliego de bases y condiciones: Oficina de Licitaciones, Suministros y Compras de la Municipalidad de La Matanza, Almafuerte 3050, San Justo, todos los días hábiles de 8 a 12 horas.

Coronel (RE) Luis Raúl Fabbro
INTENDENTE MUNICIPAL

Avisos Clasificados

Propiedades y Viviendas

Propiedad Horizontal
(Departamentos)
Sección A-4 — Tarifa I

VENTA

BANCO FRANCES DEL RIO DE LA PLATA

VENDE — FINANCIA — ADMINISTRA

Informes y planos de estas obras en
PROMOCION DE VENTAS
Atención de 12 a 18 horas ○

CANGALLO 380 - PISO 1º — T. E. 33-7071 - 34-8831

ARENALES 1389 ○ esquina Uruguay — $ 1.700.000 al boleto y facilidades. Saldo 84 MESES. De categoría. Amplia recep., 2-3 dormitorios, dep. de serv. Serv. centrales. Garaje. Entrega DICIEMBRE 1968.

S. DEL ESTERO 336 ○ a mts. Av. Belgrano — $ 200.000 al boleto. 16 cuotas y saldo 70 % a 12 años. 2 y 3 ambientes, amplia cocina y baño completo. Carpintería metálica corrediza, bauleras, lavaderos, serv. indiv., 2 ascens. Otis. Gastos mínimos. Entrega SEPTIEMBRE 1969.

Av. CASEROS 2325 ○ Fte. parque F. Ameghino — $ 352.000 al boleto y facilidades, saldo 96 meses, 2-3 ambientes, coc. ampl., baños completos, azulejos hasta cielo raso, 2 ascensores, cocheras, serv. indiv. Gastos reducidos. Entrega FEBRERO 1969.

BILLINGHURST 2069 entre Juncal y Beruti — $ 700.000 y facilidades, saldo 144 meses. Living-comedor, 2 dormitorios, entrada indiv., agua caliente indiv., cocinas amplias. Entrega INMEDIATA.

CABILDO 1652 ○ e/V. del Pino y J. Hernández — $ 450.000 y facilidades. Saldo 96 meses. Living-comedor amplio, 1-2-3 dormitorios, con y sin depend. Serv. indiv. Entrega NOVIEMBRE 1968.

CALLAO 715 ○ esquina Viamonte — $ 450.000 al boleto y facilidades, saldo 144 meses. Todos externos, 2 ambientes ampl., cocina completa, serv. centrales. Entrega MAYO 1969.

CALLAO 1387 ○ e/Las Heras y Juncal — $ 755.000 al boleto y facilidades. Saldo 96 meses. De gran categoría. Living y comedor, 3-4 dorm., depend. servicio, garaje, cocina acero inoxidable. Horno empotrado. Serv. centrales. Secador de ropa a gas. Palier ind. Balcón terraza y detalles de gran lujo. Entrega FEBRERO 1969.

SAN MARTIN DE TOURS 2920 e/Castex y F. Alcorta — $ 1.000.000 al boleto y 30 cuotas. Saldo 96 meses. De gran categoría. Living y comedor, 3-4 dormitorios, depend. serv., garaje, calef., losa radiante, paliers individual, cocina office. Entrega: SEPTIEMBRE 1969.

LAPRIDA 2044 ○ e/Melo y J. M. Gutiérrez — $ 1.000.000 al boleto y fac. Saldo 120 meses. Pisos de categoría. Liv-com., 3 dorm. Balcón terraza, baño y toil. Cocina-office, serv. centr., 2 asc. Chimeneas en living. Entr. FEBRERO 1969.

15 DE NOVBRE. 1672 a mts. E. Ríos 1900 — $ 200.000 al boleto y facilidades. Saldo 108 meses. Liv-com., 1 y 2 dorm., serv. ind., lavaderos amplios. Entrega INMEDIATA.

RIVADAVIA 4990 ○ fte. Estación Subte — $ 232.500 al boleto y facilidades, saldo 80 % en 144 meses. Liv-com., 2 dorm., calefacción central, agua caliente individual. De gran categoría. Entrega OCTUBRE 1968.

RODRIGUEZ PEÑA ○ esq. Las Heras — $ 700.000 al boleto y facilidades, saldo 84 meses. Living comedor, 1 y 2 dorm., baño completo, cocina office. Todos externos con balcón. Entrega FEBRERO 1969.

EN MARTINEZ ○ Av. Santa Fe 1380 — $ 450.000 al boleto y facilidades. Saldo 84 meses. Departamentos panorámicos. Living comedor, 2 dormit., amplio lavadero, baño completo. Entrega INMEDIATA.

PRECIO FIJO E INAMOVIBLE. — ○ También Atención en Obra

v31

BANCO SUPERVIELLE SOCIETE GENERALE

Oficina de Propiedades: San Martín 150

CHARCAS 2779

casi esq. Anchorena

Subte. est. Agüero y 1 cuadra Av. Santa Fe

Excelentes departamentos de: living-comedor (6,60x3), 1 dormitorio con placard, balcón, servicios individuales

Gastos ínfimos. Categoría. Solamente 2 por piso

POSESION: DICIEMBRE 1968

PRECIO TOTAL DESDE: $ 3.600.000

A PAGAR EN 130 MESES

SOLAMENTE 5 % AL BOLETO Y 15 % CON POSESION INCLUIDA

Informes diariamente en obra, de 10 a 13 y de 14 a 17.30 hs., y en

POCAR S.A.

EMPRESA CONSTRUCTORA

Rivadavia 717, 5º piso — 34-8996-8713, 30-3190

v.31

A CONGRESO

VENDO EDIFICIO EN BLOCK

Totalmente desocupado - 1300 mts. cubiertos

CANGALLO 1435

PLANTA BAJA Y 6 PISOS

○ P. Baja: 2 locales de 12,50 x 6,56 c|uno, con 2 baños y pileta c|uno, los locales se comunican por un pasillo.
○ CUATRO PISOS: 2 departamentos por piso c|uno, de 5 ambientes, 2 baños, cocina y lavadero cubierto. Placards.
○ 5º PISO: 2 laboratorios totalmente instalados.
○ 6º PISO: Portería: 2 ambientes amplios, baño, cocina, lavadero y terraza.
○ Calefacción y agua caliente central.
○ APTO: Asociaciones, Clubes, Consultorios médicos, Oficinas, Mutuales, Vivienda, Laboratorio, 10 o|o seña: 40 o|o al escriturar; 50 o|o a 2 años con el 15 o|o anual.

VENDE:

Administración HERRERA OCAMPO

MONTEVIDEO 126, 1er. piso — 49-5651 y 45-2040

VISITAR CON TARJETA

v.31

Tarifas

I

Por palabras (mínimo 6 palabras)		Por centímetros (mínimo 1 cm.)	
Cada palabra	$		
1 día	40		
*2 días (por día)	36	Cada centímetro	$
*3 a 6 días (por día)	32	1 día	1.100
*7 o más días (por día)	24	2 días (por día)	850

II

Por palabras (mínimo 6 palabras)	Por centímetros (mínimo 1 cm.)
Cada palabra ... $ 20	Cada centím. .. $ 750

III

Por líneas	Por centímetros
Cada línea ..... $ 220	Cada centím. .. $ 1.300

* Las rebajas efectuadas en 2 o más días, son por publicaciones consecutivas.

Por pago antes de la publicación, 5 % de descuento.

La tarifa correspondiente está indicada debajo del título de cada rubro en estas páginas de avisos clasificados.

BELGRANO

SUCRE 2920-30

Esquina Av. Cramer

2 ambientes externos

Con cocina office de 5.50 metros de largo, totalmente instalada, con muebles bajos y altos en fórmica, lleva instalación para secador de ropa y comedor diario, paliers semiindividuales, detalles de mucho lujo, 4 ascensores, calefacción para comedor y dormitorio por sistema individual.

TODOS LOS AMB. A LA CALLE

Entrega Inmediata

Boleto y posesión 30 %

90 días posesión 10 %

SALDO EN

108 MESES

Construcciones MENDOZA S. C. A.

Tel. 35-7134 - 35-7352

de 10 a 18 hs.

Visitar en el edificio inclusive Sábados y Domingos

v.31

AQUI y AHORA UD. PUEDE COMPRAR TOTAL 150 CUOTAS

BELGRANO

ENTREGA ABRIL-69

AMENABAR 653: Dptos. de categoría, 2 y 3 ambtes., coc. ampl., lav., piac., balc., puertas lustr., muebles coc. laminados plast. Azulejos S.Lorenzo hasta cielo raso, serv. ind.

BOTANICO

ENTREGA MARZO-70

Malabia 4223: Dptos. de categoría, liv.-com. ampl., 1, 2 y 3 dorm., dep. serv., coc. ampl., baulera, balc., plac., sec. ropa a gas, serv. ind.

Construye V. P. ZAFFARONI

VISITAR 9 a 12 y 15 a 19 hs.

Vende R. GENTILE

Uruguay 772 — T. E. 46-7600

v.31

2 AMBIENTES

S. DE BUSTAMANTE 2634-36

(entre Libertador y Las Heras)

UNICOS EN SU TIPO

Palier semiprivado, entrada de servicio desde la calle, baño completo, amplia cocina, lavad., 2 placards, azul|San Lorenzo hasta cielo raso, parquet de guatambú importado, serv|individ.

COCHERAS OPTATIVAS

A igual precio adquiera óptima categoría y ubicación

TOTAL $ 3.600.000

CON AMPLIA FINANCIACION

Posesión Enero 1970

VENDE A PRECIO Y ENTREGA FIJA

A. AVALOS MORELLI

Talcahuano 1294, T. 44-3130 v30

Belgrano Residencial

ESTRENAR PISO 17º

Vista Río - Rodeado Jardines

Palier privado. Amplio living y comedor, 3 dormitorios (escritorio), 2 lujosos baños, hermosa cocina decorada, office, lavadero, dependencias, cochera, baulera, 3 ascensores Otis. Detalles categoría. $ 18.000.000, con facilidades.

HEINEN-DE LA TORRE

Cám. Arg. Agent. Bienes Raíces
CIUDAD DE LA PAZ 1787
73-2392 — 76-7983 — 73-8695

v30

Amplios Planes de Financiación

BANCO de AVELLANEDA

su Banco Amigo

VENDE — FINANCIA — ADMINISTRA

AMBROSETTI 108

Living - comedor, uno, dos y tres dormitorios, con y sin dependencias de servicio. Agua caliente individual. Calefacción central

Av. LIBERTADOR 873 VICENTE LOPEZ

Living - comedor, uno, dos y tres dormitorios. Ambiente único. Serv. individuales.

JORGE NEWBERY 1555|65

Living-comedor, dos dormitorios.

SALGUERO 1777

Living - comedor, dos dormitorios. Servicios individuales.

COLOMBIA 426 VILLA MARTELLI

Vicente López

Living-comedor, un dormitorio, un ambiente. Servicios individuales.

SALONICA 3977

Living-comedor, uno y dos dormitorios. Un ambiente. Servicios individuales.

GÜEMES 3115

Living - comedor, dos dormitorios. Servicios individuales.

ARAOZ 2471

Living-comedor, 3 dormitorios.

GÜEMES 4285

Living-comedor, dos y tres dormitorios, con y sin dependencias de servicio. Agua caliente individual. Calefacción por losa radiante.

JUNCAL 1758|60

Living-comedor, un dormitorio. Servicios centrales.

POSADAS 1572|80

Living-comedor, dos y tres dormitorios. Con y sin dependencias de servicio. Agua caliente individual. Calefacción central. Cocheras optativas.

Av. RIVADAVIA 276 CAMPANA

Living-comedor, dos y tres dormitorios. Servicios individuales.

LAVALLE 1770 y CALLAO

Locales y Oficinas.

DISPONEMOS DE OTRAS UBICACIONES — PRECIOS FIJOS E INAMOVIBLES

BANCO de AVELLANEDA

DEPARTAMENTO INMOBILIARIO

Sarmiento 552, 5o. piso, Tel. 49-4001-6606 — Horario de atención: 12 a 17.30

v31

A

GUIDO 1558

PISOS DE JERARQUIA

Living comedor, 3 dormitorios, dependencias servicio, cocina, comedor diario, lavadero individual, baño, toilette, palier privado, cocheras optativas

Precio Total	$	10.750.000
Al Boleto	$	1.075.000
Posesión	$	1.075.000
A Convenir	$	1.075.000

70 % HIPOTECA BANCARIA a 10 AÑOS

TAMBIEN DUPLEX 3 6 4 DORMITORIOS

Entrega: MARZO 1969

Atención perm. en obra (incluso sábados y domingos) En Oficinas de lunes a viernes

Otra Obra

INGECO S.A.

Paraná 425 - 5º piso — T. E. 46-0669/0778

v.31

BELGRANO

AMENABAR 2591 esquina ROOSEVELT 2570

EDIFICIO PROTEUS I

OPORTUNIDAD: ULTIMOS DISPONIBLES

ENTREGA: FEBRERO 1969

DEPARTAMENTOS DE 2 DORMITORIOS c/TERMINACIONES DE ALTA CALIDAD

a $|m2. 57.900.—

Todos los ambientes a la calle. Dormitorios c|placard de cedro. Recepción 6x4,50, con balcón terraza 4x2. Cocina-comedor diario 4,45x2,40 c|mueble integral de fórmica y revestimiento azulejos blancos decorados San Lorenzo hasta el cielo raso, cocina 4 hornallas, horno y parrilla, calefón 16 litros. Baño con artefactos línea Florencia y azulejos San Lorenzo de color hasta cielo raso. Calefacción individual aire caliente en todos los ambientes, 2 ascensores, baulera individual. Gastos com. mín.

PRECIO $ 6.200.000.—

AMPLIA FINANCIACION DEL BANCO DE ITALIA Y RIO DE LA PLATA

EN EDIFICIO PROTEUS II - Cuba 2952

Departamentos de 1, 2 y 3 dormitorios

ENTREGA: MARZO 1970

Propiedad de: PROTEUS S.C.A.

v.31

TRIBUNALES

OFICINA - VIVIENDA

Departamentos de living-comedor, 1 y 2 dormitorios, baño y cocina completa. Calefacción por losa radiante, agua caliente central. Amplias medidas. Tres ascensores, azulejos de color hasta el cielo raso, incinerador de residuos, cerradura y portero eléctrico, subida de antena de TV y teléfono, guardabaúles. GARAJE

PRECIOS FIJOS E INAMOVIBLES

AMPLIA FINANCIACION

URUGUAY 750

Informes en obra de 10 a 12 y de 14.30 a 18.30
Everest Inmobiliaria, Av. Córdoba 347 - 6º — 31-3872

v30

A BARRIO NORTE

Sobre Av. Las Heras y Pueyrredón

LARREA 1474

Extraordinaria oferta - Ultimos disponibles

Departamentos de calidad, liv.-comed., 2 dorm., c|dep. serv., bauleras indiv., losa radiante, ampl. balcones

PRECIO TOTAL DESDE $ 5.550.000

10 % al firmar boleto - 20 % posesión inmediata - 20 % financiación a convenir - 50 % financiación bancaria a 10 años

Atención en el Edificio de 10-12 y 15-18 hs.

ZYC CONSTRUCTORA SAICIYM.

AGÜERO 1524, 1o. "A"

v31

BANCO FINANCIA

en ONCE

CANGALLO 2425

DEPARTAMENTOS DE CATEGORIA

1, 2 y 3 AMBIENTES

8 % AL BOLETO

10 % POSESION

Y CUOTAS DESDE

M$N. 13.500 1 AMBIENTE

M$N. 22.200 2 AMBIENTES C|FRENTE

M$N. 33.720 3 AMBIENTES FRENTE

SIN CUOTAS DE REFUERZO

SALDO 144 MENSUALIDADES CON EL 13% DE INTERES

INFORMES EN OBRA DE 9 a 12 Y DE 14 a 19 HORAS Y TAMBIEN EN

LEOMAR S.A.

PARANA 425 - 8º PISO — 40-7217/6089

v31

AGÜERO 1682 y SANTA FE

Hall, liv.-com., 1 dorm., bcón., losa radiante, agua caliente individual. Entrada gran categoría

Entrega febrero 1969

Puede visitarse

EJEMPLO DE PAGO: PRECIO $ 3.100.000

RESERVA	$	50.000
Boleto	$	133.000
60 cuotas mens. incluído intereses	$	37.300 c|u.
6 cuotas aguinaldo	$	186.000 c|u.
Posesión	$	311.000

NO PAGUE CUOTAS DE MAS

Aceptamos certificados BHN

JUNCAL 1420 y URUGUAY

Hall, liv.com., 1 dorm., bcón., losa radiante, agua caliente individual. Entrada gran categoría, en construcción.

Entrega: Octubre 1969

DESDE $ 3.750.000

PORRO - VAZQUEZ y Cía. RIVADAVIA 717, Piso 6º

T. E. 34-8996-8713 y 30-3190 v30

BOTANICO

LAS HERAS 3745 Y CANNING

PISOS Y SEMIPISOS

○ PISOS, 4 dormit., hall, living comedor, office, cocina, 2 baños principales 2 habit. serv., 2 baños serv. Balcón y balcón terraza.
SEMIPISOS: 2 y 3 ambs., depend. serv.
○ PILETA NATACION - SOLARIUM
○ GARAJE CON COCHERA FIJA
○ FACILIDADES A 74 MESES
○ EN CONSTRUCCION ADELANTADA

DUJOVNE Y FAIGON SRL.

MAIPU 836, 6o. P. — 392-7844|5891|9163

v30

BANCO FRANCES DEL RIO DE LA PLATA

RECONQUISTA 199

Vende - Financia - Administra

SANTIAGO DEL ESTERO 336

Ahora con el 13 % de interés sobre saldos

A metros de Avenida Belgrano y Av. 9 de Julio

5 % al Boleto - 15 % en 16 cuotas sin interés

10 % Posesión - 70 % en 144 cuotas

Deptos. todos proyectados al exterior, de living-comedor, 1 y 2 dorm., baño-cocina compl., azulejos San Lorenzo de color hasta el cielo raso, parq., carpint. metálica corrediza, cañería de bronce, balcón, portero eléctr., calef. y agua caliente indiv.

DOS ASCENSORES OTIS — GASTOS REDUCIDOS

ENTREGA: SEPTIEMBRE 1969

Atención en Obra

Construye TOTESCO S. A.

Informes: MORENO 1300 - CAPITAL

v.31

GUILLERMO A. PEÑA Y HNO. S. A.

PERU 631 — De 11 a 18 Hs. — 30-2521/29

DEPARTAMENTOS A ESTRENAR

PARAGUAY 783

A 1 cuadra de Córdoba y Florida. Departamentos de 2 ambientes serv. indiv. Precio fijo. Visítese incl. Sáb. y Dom. de 10 a 17 hs. Entrega inmediata.

AUSTRIA esq. VTE. LOPEZ

Sobre jardines plaza Mitre y Francia, a una cuadra de Av. Libertador y Las Heras. PISOS CON 2 COCHERAS. Hall, living-room, comedor, terraza, 4 dormitorios, 2 baños y toilette, amplias dependencias de servicio. Visítese de lunes a sábado de 10 a 13 y de 14 a 17 horas

PARANA 1219

Departamentos de 2 y 4 dormitorios, living, comedor, 2 baños, toilette, office, cocina, lavadero, amplias dependenc. de serv., calefacción por losas radiantes, gran balcón. En construcción. COCHERA.

PARANA 1223

Frente a la plaza Vicente López. Departamentos de 3 dormitorios, living comedor, escritorio, baño y toilette, office, cocina, lavadero, habitación de servicio, 2 ascensores principales, balcón, calefacción por losas radiantes. Con cochera EN CONSTRUCCION.

PUEYRREDON 2261

A 2 CUADRAS DE PLAZA FRANCIA y AV. LIBERTADOR, a metros de Av. Las Heras. Magníf. pisos de amplio living-comedor, 2 dormitorios, baño y toilette. Gran balcón a la calle. Palier privado. Grandes placards. Precio fijo e inamovible

CONGRESO - H. YRIGOYEN 1343|9

Para oficina o vivienda, amplios ambientes divisibles con baño, cocina o kitchenette. Precio total $ 2.300.000; $ 230.000 boleto, $ 116.000 posesión y saldo en 70 cuotas. En 9º y 10º piso, 2 ambientes. Visítese.

CERRITO 520

Entre Lavalle y Tucumán, frente a Av. 9 de Julio. Departamentos de hall, living-comedor, 1 y 2 dormitorios, baño y toilette, habitación de servicio, office, cocina, y lavadero. Facilidades.

CABILDO 3092

Esquina IBERA. Departamentos de 1 y 2 ambientes, con ventanales y balcón terraza. 2 ascensores. En construcción.

PERU 1350

Entre Garay y Cochabamba. Departamentos de Liv.-comedor, 1 y 2 dormitorios, cocina y baño completos. En construcción.

ARCOS 2400

Esq. Blanco Encalada. Living-comedor, 2 dormitorios, balcón, baño toilette, cocina, amplios placards. En construcción, próxima entrega. Todos los ambientes al exterior. Facilidades.

OLLEROS 2376

Pisos de categoría, living y comedor, 1 y 3 dormitorios, dep. de serv., cochera. Entrega inmediata.

SANTA FE 1618

Living-comedor, 1 y 2 dormitorios, escritorio o hab. de servicio, cocina, baño, toilette, balcón.

GUILLERMO A. PEÑA Y HNO. S. A.

PERU 631 — De 11 a 18 Hs. — 30-2521/29

v.31

PLAZA SAN MARTIN

Marcelo T. de Alvear 847

Financiación Bancaria
1 - 2 - 3 ambientes
Anticipo y cuotas desde $ 33.000
incluído 13 % de interés

Construcción de Categoría
Garaje Optativo
Entrega: 60 días
Visitar incluso Domingos

v.31

DUPLEX

Marcelo T. de Alvear 1938/44

(EX CHARCAS)

De living-comedor, 1, 2 y 3 dormitorios, con y sin dependencias de servicio. Servicios individuales

EJEMPLO: LIV.-COM., 1 DORMITORIO

BOLETO	$	197.500
60 CUOTAS MENS. DESDE 5-11-68	,,	39.500 c/u.
5 CUOTAS AGUINALDO	,,	197.500 c/u.
POSESION: MARZO 1970	,,	395.000
PRECIO DESDE	$	3.950.000

PORRO - VAZQUEZ

RIVADAVIA 717 - 6º PISO

T. E. 34-8713/8996 y 30-3190

HECTOR CARCANO y Cía.

PROPIEDAD HORIZONTAL

AV. DE MAYO 1365, 10º PISO — 37-0834, 38-2101

PARAGUAY 3788

(OCUPE Y ESCRITURE DE INMEDIATO)

A estrenar, departamentos de liv.-comedor, 1 dormitorio, placards con baulera y dependencias.

(FACILIDADES EN 72 CUOTAS)

CESPEDES 2280

(OCUPE Y ESCRITURE DE INMEDIATO)

A estrenar departamentos de liv.-comedor, 1 y 2 dormitorios, dependencias, bauleras.

(FACILIDADES EN 55 CUOTAS)

CHARCAS 3559

(OCUPE Y ESCRITURE DE INMEDIATO)

A estrenar departamentos de liv.-comedor, 1, 2, 3 ó 4 dormitorios, amplias dependencias, toilette, baños.

(FACILIDADES EN 72 CUOTAS)

PARAGUAY 2440

(OCUPE Y ESCRITURE DE INMEDIATO)

A estrenar departamentos de liv.-comedor, 1 y 2 dormitorios, dependencias, con o sin habitación servicio.

(FACILIDADES EN 50 CUOTAS)

EDIFICIOS DE CATEGORIA - ENTRADAS SUNTUOSAS

Atención en los edificios incluso sábados y domingos

ASOMBROSO

con $ 550.000.-

COMPRE Y OCUPELOS HOY DEPTOS. TOTALMENTE TERMINADOS

EL RESTO EN 10 AÑOS POR BANCO

Living-comedor, 2 y 3 dormitorios, con gran cocina, servicios individuales en Belgrano "R"

AV. CONGRESO 3564 y AV. DEL TEJAR

De 10 a 18 horas

VENDE SALAMONE INMOBILIARIA

Diagonal Norte 616, Ofic. 405-6-7, 33-9455, 33-9474 v31

Propiedad horizontal
VENTA

GIMENEZ ZAPIOLA

VENDE Y FINANCIA

72 CUOTAS DESPUES DE POSESION

JUNCAL 2161
2, 3, 4 ambientes, con y sin depend., servicio, servicios centrales. Calefacción losa radiante.
Posesión: NOVIEMBRE 1969

AGÜERO 1926
2-3 ambientes, servicios centrales. Calefacción losa radiante.
Posesión: NOVIEMBRE 1969

FRENCH 3072
3 ambientes, con dependencias de servicio y palier individual. Servicios individuales.
Posesión: SEPTIEMBRE 1969

CANNING 174
4 ambientes con dependencias de servicio. Calefacción losa radiante.
Posesión: JULIO 1969

CERVIÑO 3240
1 y 2 ambientes, servicios individuales. Mínimos gastos mensuales.
Posesión: JUNIO 1969

ANCHORENA 1633
2 y 3 ambientes, con y sin dependencias de servicio.
Posesión: FEBRERO 1969

PUEYRREDON 1789
Pisos de 3 ambientes, con dependencias de servicio.
COCHERA OPTATIVA
Posesión: AGOSTO 1969

MATHEU 50|54
3 ambientes, servicios individuales. Mínimos gastos mens.
Posesión: MARZO 1969

GIMENEZ ZAPIOLA

FLORIDA 239 — 46-5661 al 65

PLAZA FRANCIA

AUSTRIA 2618

PISOS DE 2 DORMITORIOS

Recepción con chimenea - Balcón al frente y vista a jardines - 2 amplios dormitorios con 2 baños y cuarto de roperos - Cocina y office - Lavadero - Cuarto y baño de servicio - Garaje optativo

Pueden visitarse: de lunes a viernes, de 10.30 a 12.30 y 14.30 a 17.30

Sábados y Domingos, de 10 a 13

SIFA

Paraguay 580 31-9227/8/9 31-4322

v.31

PLAZA FRANCIA

A ESTRENAR

O 3 DORMIT. - GARAJE
Al frente, balcón 10 mts., baño y toilette, dep|serv., lavad.
TOTAL $ 9.200.000

O 2 DORMIT. - GARAJE
Balcón terraza de 30 m2., dependenc. servicio, lavadero
TOTAL $ 9.150.000

O 3 AMBIENTES - GARAJE
Living comedor, baño y cocina completos, placards
TOTAL $ 5.400.000

O 2 AMBIENTES
Amplios, cocina y baño completos, placards
TOTAL $ 3.600.000

COCHERAS OPTATIVAS

POSESION INMEDIATA DESDE 25% CONTADO
Y AMPLIAS FACILIDADES

VICENTE LOPEZ 2650
(Entre Tagle y Austria y Avdas. Libertador y Las Heras)

A. AVALOS MORELLI
TALCAHUANO 1294, P. B. 44-3130

Atención en el edificio, de 10 a 18 hs., incluso Sábados y Domingos

v.31

BELGRANO

O'HIGGINS 1563

DEPARTAMENTOS DE CATEGORIA CON GARAJE
EN MODERNO EDIFICIO EN TORRE

Planta tipo del 1o. al 8o. piso: Living comedor, 2 dormitorios, escritorio, baño, toilette, cocina, office, lavadero y dependencias de servicio. Living room, comedor, tres dormitorios, dos baños, cocina, lavadero y dependencias de servicio, palier ind. En 9o. y 10o. piso, Magníficos dúplex.
Servicios individuales de agua caliente. Calef. por losa radiante

PRECIOS FIJOS E INAMOVIBLES
LIBRE DE COMISION DESDE:

10 % A LA FIRMA DEL BOLETO
5 % A LOS 90 DIAS
5 % A LOS 120 DIAS
10 % A LA POSESION (FEBRERO 1969)
70 % EN 8 AÑOS CON INTERES BANCARIO

Atención en obra: días hábiles, de 9.30 a 12 y de 14 a 17.30 Sábados, de 9.30 a 12 horas y de 14 a 17. Domingos, de 10 a 12.30 horas

PROPIETARIA
CAJA DE JUBILACIONES DEL PERSONAL DEL
BANCO DE LA PROVINCIA DE BUENOS AIRES

VENTAS: Oficina de Propiedades, Bernardo de Irigoyen 986|88, 1er. piso, Capital, de 12 a 18 horas. — T. E. 23-1205

v.31

A APTO PROFESIONAL o VIVIENDA
3 ambies. — A estrenar
Bño., cocina, office, bño-serv., lavad. cubierto, 2 ascens., serv, indiv.
AGÜERO 2122
(Entre Peña y Melo)
Ver: 10 a 18 horas
ACEPTAMOS SU COCHE A CUENTA DE PRECIO
¡¡CONSULTENOS!!
OSCAR MASRI Inmob.
URIBURU 684 v30

BARRIO NORTE
ARENALES Y JUNIN
Oportunidad. Finísimo depart. Decorado Luis XVI. Gran categoría. Exquisitos detalles, vitrinas, etc. 2 ampl|dorm., plac. varios, liv-com. de 12x4, pisos roble, offic., cocina, lavad. cub., dep|serv., port|elect., 5o contrafrente, muy luminoso. Pesos 4.250.000 y facilidades
84-1755 v.31

PARAGUAY y TALCAHUANO
3 DORMITORIOS
Depto. antiguo de categ., externo, hall, living y comedor, escritorio (o 3er. dormit.), 2 baños, office y coc., 2 pzas. serv. y baño, teléfono, sup. propia 140 m2. TOTAL $ 7.500.000. c|facil.
CANO PROPIEDADES
42-9288 — 42-8124

BARRIO NORTE
POSESION $ 990.000
SALDO 60 CUOTAS $ 38.500.
ANCHORENA 1100, 2o. Cirafte. Hall, liv.-com., 1 dor., placard, cocina, amplio lavadero
ANCHORENA 1700, 7o. cirafte. Liv.-com., 1 dor., plac., balc. lavad.

BELGRANO
POSESION $ 1.100.000
SALDO 60 CUOTAS $ 40.000.
JOSE HERNANDEZ esq. Ciudad de La Paz, 5o. "A" y "C": Externos, liv.-comed., 1 dorm., coc. amplia placard. balc., lavadero.
VENDE: R. GENTILE
Uruguay 772 - T. E. 46-7600 v31

BARRIO NORTE

LAPRIDA 1763

Deptos. 1, 2 y 3 ambientes, con/sin depend., garaje, planta baja

2da. COCHERA GRATIS

NUESTRO PLAN ES ESTE:

Boleto ..... $ 19.650
79 meses ..... „ 19.650
8 semestres ..... „ 135.000
No hay otras cuotas

¿CUAL ES SU PLAN?

¿ .....?

TRISKIER, SZEINBEIN y GOFFMAN
Lavalle 1625 - Piso 11o. Of. 111
40-5481 - 40-5365 v.31

LIBERTADOR
3 y 4 DORMIT. - Garaje
Palier privado, entrada de serv. desde la calle, 2 baños compl., amplia cocina c|horno empotrado, lavadero, depend|serv., amplios placards, parquet guatambú importado, azulej|San Lorenzo hasta cielo raso
ULTIMOS DISPONIBLES
5 % al boleto y financiación hasta 50 meses
Posesión enero 1970
S. de Bustamante 2634|36
(entre Av. Libertador y Las Heras)
VENDE A PRECIO Y ENTREGA FIJA
A. AVALOS MORELLI
Talcahuano 1294, P. B.
44-3130 v30

AV. LIBERTADOR

CAVIA 3075

Entre Gelly y Castex
Ultimo Disponible

Palier indiv., living - comedor, 3 dorm., baño, toilette, office, cocina, dep. de serv., agua caliente central, losa radiante, pisos roble, balcón terraza.
Financiación a 12 años
Entrega inmediata
ADMINISTRACION URIBURU
José E. Uriburu 1243
84-2829 - 80-8523 v30

BERUTI 2362

DEPARTAMENTOS

A estrenar, externo, 3 dormitorios, living-comedor 10 x 3m., 2 baños, balcón, pieza y baño de servicio.
POSESION
$ 2.860.000
Saldo a $ 6 11 años de pago. También 3 ambientes con balcón al contrafrente.
ENTREGA INMEDIATA
Visitar: Llaves Portería
Tratar: Hijos de
ARAGON VALERA S.A.
Cangallo 1173
35-6736 - 1158

A 2 Cdras.
Av. Entre Ríos - Subte

VIRREY CEVALLOS 1165
72 ctas. mens. de ... $ 18.700
3 ctas. sem. ant. pos. $ 125.000
Pos. DICIEMBRE|70. $ 125.000
6 ctas. sem. post. pos. $ 125.000
Al boleto. $ 28.600
2 ambientes c|baño y coc. También de 3 amb., c|bñ., coc., lav. y balcón
SERVICIOS INDIVIDUALES
R. E. LOPEZ BARREIRO
es... SEGURIDAD
LAVALLE 1141
T. E. 35-2564|2687|4350|4486|5688

SANTA FE Y CALLAO

Gran depto. 8o. y 9o. piso, liv. com., escrit., jdín de inv., 3 dorm., bños., office, coc., dep. serv., baulera, tza., teléf. Muy luminoso. Antig. 29 años. Tot. $ 13.500.000, con facil.

ARNOLDI POURREUIX
Arenales 1701, 8o. piso
44-4121

3 DORMIT.

A LA CALLE

OLIVOS — VISTA AL RIO
WINEBERG y J. B. ALBERDI. Frente a la Plaza. Dptos. categ. A estrenar. Living 5,50 por 3.50. Comed. 3.50x3.50. Con o sin dep. serv., 2 bños. Coc. y office 5,70x2, lavad., serv|ind.
VENDE
BANCO ITALIA
y RIO DE LA PLATA
Desde $ 6.000.000, 10% al Boleto y Financiación hasta 11 años. Entrega desde diciembre 1968. Ver de 9 a 12 y de 14 a 18 horas.
WINEBERG 2702 - OLIVOS
Tel. 41-0302 y 791-1643 v31

BARRIO NORTE
Av. PUEYRREDON 1802
esquina FRENCH
DEPTOS. en construcción. Liv.-comed., 3, 2 y 1 dormit., con o sin depend. servicio.
TODOS LOS AMBIENTES A LA CALLE
Calefac. losa radiante, agua caliente indiv. Cañería bronce, muebles de fórmica en dos tonos. Puertas peteribi. Amplia financ. bancaria. Entrega: OCTUBRE 1969.
Construye y Garantiza
ING. SIMON BREWDA
Visite obra: todos los días inclusive sábados y domingos.
Ofic.: MEDRANO 455, planta baja "D", 89-3692 y 89-5587.

PALERMO

MALABIA 2106

Departamentos al exterior de 2 y 3 ambientes con serv. individuales. Para vivienda o consultorio. Entrega por contrato. Atención en obra

PARAGUAY 4022

Departamentos de 3 ambientes Posesión y escrituración inmediatas

PRECIO FIJO y 72 CUOT. MENSUAL.
La Fortaleza S.A. Güemes 4582 p|b. T. E. 71-7059 y 7071 v.30

Av. Sta. Fe 1971
E|Riobamba y Ayacucho
Hall, living comedor, 1 dormitorio y dependencias servicio, 2 dormitorios sin dependencias servicio y 3 dormitorios y dependencias servicio. Lavaderos independientes. Calefacción por losa radiante.
Entrega MARZO 1970
GARAJE OPCIONAL
BORENSZTEJN-GICOVATE
CORRIENTES 1132, 7o, 35-1627 v31

BELGRANO

Libertador Vista Golf

Excelente Piso Categoría
Amplísima recepción, comedor, balcón, toilette, gran estar íntimo, 3 dormitorios luminosos, espléndidos placards, 2 baños, comedor diario, 2 habitaciones servicio, lavadero, garaje, baulera; 325 m2. $ 22.000.000, con facilidades.

HEINEN-DE LA TORRE
Cám. Arg. Agent. Bienes Raíces
CIUDAD DE LA PAZ 1787
73-2392 — 76-7953 — 73-6695 v30

LIBERTAD al 1300
(entre Alvear y Quintana)
Hall entrada, hall íntimo, escritorio, comedor, living, office, cocina, 2 habitaciones servicio, baño servicio, lavadero, 4 dormitorios, 2 baños, toilette, placards, balcón, terraza amplia, servicios centrales, incinerador residuos, portero eléctrico, baulera, sótano, teléfono

KRABBE KING y Cía.
Sarmiento 760. 46-6835 al 39 v.30

AMENABAR 1157
e|Céspedes y Zabala
2 c|Cabildo
1 ambiente, con baño y coc. 72 meses de ..... $ 13.600
3 ctas. semestr. de .. $ 91.000
Poses. SEPTBRE. 70 .. $ 91.000
5 ctas. semestr. de .. $ 91.000
Al boleto ..... $ 21.800
También de 2 amb. c|baño, coc. y lav. Y de 3 amb. c|baño, coc. y lavad.
SERVICIOS INDIVIDUALES
R. E. LOPEZ BARREIRO
es... SEGURIDAD
LAVALLE 1141
T. E. 35-2564|2687|4350|4486|5688

BOTANICO

Ugarteche 2842

7o. FRENTE

Departamento a estrenar, 3 dormitorios, living-comedor, baño y toilette, cocina amplia, lavadero, habitación y baño de servicio, servicios individuales. Precio total $ 7.500.000.

TELEFONO 73-8965 v31

ADQUIERA
2 amb. c|baño, coc., lav. y balc.
CON $ 24.000
POR MES
MOLDES 2132
e|Mendoza y Juramento
3 c. Cabildo
72 ctas. mens. de ... $ 24.000
3 semestres de ..... $ 160.000
Poses. AGOSTO 70 .. $ 160.000
5 semest. post. de pos. $ 160.000
Al boleto: $ 32.000
También de 1 amb. completo
SERVICIOS INDIVIDUALES
R. E. LOPEZ BARREIRO
es... SEGURIDAD
LAVALLE 1141
T. E. 35-2564|2687|4350|4486|5688

PARERA Y ALVEAR
Magnífico depto. c|vista a jard. Hall, liv|com. c|balc., 3 buenos dorm., 2 baños|princip., gran cocina, dep|serv., lavad., baulera, tel., cochera fija, serv|individ., lujosa enti., construc. de 18 meses de la. calidad de: SANCHEZ ELIAS - PERALTA RAMOS - AGOSTINI, $ 6.500.000
y fac. a 1 año
CORNEILLE
d. b. e. Hijo S. A.
32-2343, 5882 y 7344 al 47 v31

Banco Francés del Río de la Plata
Vende - Financia
LAS HERAS 3868
3o. "B"
A estrenar. Amplia recepción, 3 dormitorios, dependencia de servicio
PRECIO TOTAL $ 8.500.000
CONTADO $ 2.000.000 y facil.
CREDITO BANCO $ 5.020.000
en 84 meses
Entrega: INMEDIATA
v10

ESPLENDIDO PISO
Libertador, frente a Golf, hall, liv.-com. 10 x 5, escrit. o 4to. dorm., 3 dorm., 2 baños y toil., off., coc., lav., 2 hab. serv., antig. 3 años, teléf., garaje. $ 18.000.000. 50% ctdo., fac. a 7 años, 15 % interés s|saldo
KLAPPENBACH
40-1304 — 49-2967 v31

GÜEMES 3081

DEPARTAMENTOS

1, 2 y 3 ambientes, con amplia financiación, a 8 y 11 años. Entrega: Diciembre 1968

Tratar: Hijos de
ARAGON VALERA S.A.
CANGALLO 1173
T. E. 35-6736-1158

PALERMO
BONPLAND, alt. 1700. Depto. de 2 amb., placard, baño y coc. complet. Buen precio. Buena financiación
Av. ENTRE RIOS
alt. 1000. Piso 12 al fte., 4 amb. y gran balcón-terraza. Piso 5o, contrafrente, 2 amb. Precios accesibles. Sólo 50 % ctdo. Saldo cómodos pagos

"Enlace Inmobiliario"
46-7673 v31

AYACUCHO y LAS HERAS

Piso de excep. categ. 100 mts. de recep. g|bcón tza., 4 dorm., 2 toil., amplio hall íntimo, 2 bños., 2 pzas. serv., teléf. Antig. 2 años. Cochera. Facilidades 4 años

GRAIZER

42-1222 - 41-9182 v30

MUY EN PRECIO
Azcuénaga 1438, 7o., "A"
(casi Juncal). Frente. (110 m2.). Teléfono. Hall. Liv.-com. (6x3,60), 3 dorm., pza. serv. Port. eléctr. Total pesos 5.300.000 c|fac. Ver: 14-18 hs.

ADECA

32-3230, 31-9929-3688 v3

ALMAGRO
A ESTRENAR
H. Yrigoyen y Colombres, 9o piso, fte., liv.-com. ampl., 2 dorm., ampl. coc., balc.-tza. 9x3, patio, sup. total 110 m2. Cont. $ 1.600.000, saldo Banco a 11 años
Guardia Vieja y Salguero, 4o piso, A. Hall, liv.-com., 2 dorm., escr., coc. ampl. y dep., balc., plac. baño y toilette, sup. tot. 110. Tot. $ 5.400.000, c|facil.
VENDE R. GENTILE
Uruguay 772 T. E. 46-7600 v30

A CAMBIE SU COCHE POR UN DEPTO.
Aceptamos también
SU DEPARTAMENTO
HIPOTECAS - PRENDAS
MASRI Hnos.
Atendemos incluso domingos, 8 a 20 hs.
LARREA 865 v.30

AV. ALVEAR Y CALLAO

Lujoso piso. Hall, living y com. c|chim., escrit., 3 dorm., 2 baños, off-coc., 2 pzas. serv., lav., tel., balc.-tza. Cochera opt.

GRAIZER

42-1222 - 41-9182 v.31

TERRAZAS
Ultimos departamentos disponibles, con un gran living-comedor, cocina, comedor diario, baño. Ropero americano, placards, un amplio dormitorio. Todos al frente con balcón-terraza. Listos para ocupar de inmediato. Pueden visitarse directamente en Ocampo 2520.
Llaves en portería.
Mayores informes en
SIFA
PARAGUAY 580
T. E. 31-9227 - 31-4322

DUPLEX
PALERMO CHICO
AV. F. ALCORTA 3085
3 DORMITORIOS Y ESCRITORIO
2 últimos disponibles a estrenar. Vista panorámica, jardines, Grand Bourg, palier indiv., gran recep., balcones, 2 baños., toil., dep. serv., garaje, calefac. por losa radiante, instalación aire acondicionado. Superf. total 265 m2. Edificio notable categ. T. $ 19.750.000. Vis. diariamente 11-18 hs.
MINDLIN INMOB.
49-2372. 45-2758

AV. SANTA FE Y SUIPACHA

Externo, de categoría, 4 amplios ambientes de recepción, 4 dorm., 2 baños, toilette, 2 hab. serv., teléf. Se permiten profesionales.

GRAIZER

42-1222 - 41-9182 v.31

CABALLITO
2 AMBIENTES
Amplios de categoría, casi estrenar, teléf., regia coc., lav., agua caliente indiv., contado, $ 1.200.000, 24 cuotas de pesos 25.590. 18 semestres de pesos 111.252 (intereses incluidos). Hipólito Yrigoyen 1548, 6o "45". Visitar hoy 12|18 horas.
ORMI INMOBILIARIA
30-1233

SARMIENTO 2751
DEPARTAMENTOS CONFORTABLES
Liv.-com. y 1-2 dorm. Serv. individual.
Entrega MARZO 1969
75 CUOTAS MENSUALES
Desde $ 33.000
25 % hasta posesión
DUJOVNE y FAIGON S.R.L.
Maipú 836, 6o piso
392-7844-5891 v30

BOTANICO - A ESTR.
LIV-COMED. Y DORM.
AV. LIBERTADOR y SALGUERO, a 100 mts. LUMINOSO dpto. de categ. Reg. coc. Lavadecub. Placa|mur. OCUPELO en 48 hs. $ 1.000.000 posesión. Saldo 40 meses. Tot. $ 3.200.000.
49-5051 y 46-3601 v30

ALMAGRO

DIAZ VELEZ 3780 Y SALGUERO

Living-comedor, 1 dormitorio, baños, cocinas amplias, completos. BHN. acordado 10 años. Visítelo todos los días inclusive sábados y domingos.
Clauss y Boragnio S.R.L.
SALTA 258
38-0512|2223 37-6063 v30

LARREA y JUNCAL
DEPARTAMENTO
Living-comedor, 2 dormitorios, escritorio o 3er. dormitorio, dep. servicio, calefacción, aire acondicionado, teléf., muy en precio.
T. 40-6158

BARRIO NORTE
LAS HERAS 2978
1 cuadra Libertador. Semipisos, gran categ., 2 y 3 dor., liv. 10,30 x 4, cuarto ropero, dep. serv., 3 ascensores, pal. priv., baúl. Superficie 200 mts. Ultimos disponibles. Posesión inmediata. Vendo urgente, ocasión desde 10.000.000, facil. convenir. Llaves portería permanente. Orbe 40-8165, 10-12, 15-18

v31

LARREA y ARENALES
2 DORM. c|DEP. SERV.
Hall, liv.-com., bño., coc., lav. Teléf. Antig. 8 años. Total: $ 5.500.000, con facilidades
MUGICA ECHAGUE
46-3486 46-3821 v30

MELO y URIBURU

¡¡OPORTUNIDAD!!
Ampl. piso, 3-4 dorm. y escrit., liv. y com., ampl. coc., office, 2 baños compl., 2 habit. serv., tel., todos amb. a la calle, antig. real 28 años. $ 5.000.000 y facilidades. DEINCO, 35-5808. Intermed. absten. v19

VIRREY LORETO
esq. ARCOS
Depart. de categ., a la calle. Amplio liv.-com., 2 dorm. con plac, baño, coc., lavadero, hab. y baño serv., calefacc. central, agua caliente individual. Hipoteca Bancaria. POSESION Y ESCRITURA INMEDIATAS
Vende: S.A.L.V.A.
Avda. Corrientes 1336, piso 5o
T. E. 46-9646 y 9565 v30

BARRIO NORTE
LIBERTAD 1375, y AV. ALVEAR
Deptos. de recep., 3 y 2 dorm., 2 baños, coc. office, hab. y baño servicio, Garaje. Construcc. de gran categoría. Hipotecas Bancarias, ofrec. RAPAPORT - SIVORI. Visitar incluso domingos. LAVALLE 1125, p. 12o
35-9470|9529 v31

A CONSULTORIOS
En edificio en terminac. Entrega 90 días. En planta baja
BME. MITRE 2061
Terminac. a necesidad y gusto del profesional. Precio acomod. en ctas. y facil. Se aceptan créditos. Atención en obra de martes a domingos incl., 10-13 y 15-18 horas
NOGOYA S. A.
MAIPU 859, 10o piso
392-5784-0499-0378 v31

CENTRICO

A la calle, s|Av. Córdoba casi Florida, moderno, liv.-com., 2 dorm., 2 bños., pza. y baño serv., calef., tel., apto todo destino. $ 3.000.000 y facilidades.
J. A. Luna Dillón S.R.L.
Para visitar: 80-1981, 392-3761 v31

BARRIO NORTE
BULNES 1834, PISO 1o.
Dueño vende particular, piso g|categ., 312 m2., 3 dormitor., cuarto de vestir, liv|comed. 70 m2., comed. diario, coc., off., 3 bños., dep|serv., terraza, balcón, jard. inv., mod. recor., mármoles finos, música funcin. Acondicionadores de aire. Grandes fac. T. E. 80-9838 v31

BELGRANO R
4 DORM. Y GARAJE
CONESA y SUCRE
Piso g|an categ. Hall, liv. y com., c|balcón, 2 baños y toil. Office, cocina, dep. serv. Serv. centr. Teléf. Sup. 270 m2. Antigüedad 10 años. Perfecto estado. Venden:
BALLVE - GIROLA
Paraguay 1233, 10o. piso
T. E. 42-8997, 41-6401 v30

MELO y AYACUCHO
2 DORMIT. TELEFONO
Planta baja c|jardín cubierto, superf. propia 112 mts., antigüedad 6 años, categoría, pesos 3.000.000 ctado. y facil.
GIRAUDI-ASTESIANO
41-0536 - 41-4738 v.30

TERRAZA
ZONA ROSEDAL
2 amplios ambientes, baño y cocina completos. A estrenar. Posesión y escritura inmediata
Sinclair y Libertador.
SIFA
Paraguay 580 31-9227/8/9
31-4322

A CONSULTORIOS
En edificio en terminac. Entrega 90 días. En planta baja
CAMARGO 318
Terminac. a necesidad y gusto del profesional. Precio acomod. en ctas. y facil. Se aceptan créditos. Atenc. en obra, de martes a dgos. incl., 10-13 y 15-18 hs.
NOGOYA S. A.
MAIPU 859, 10o piso
392-5748-0499-0378 v31

2 AMBIENTES
S. RUGGIERI (ex Vidt) y LIBERTADOR
Nuevo, a la calle, baño y cocina completos, c|balcón, serv. individ., $ 1.800.000 y fac. a 2 años.
Tel. 42-1184 y 41-1041
Vende BULLRICH v31

A CONSULTORIOS
En edificio en terminac. Entrega 90 días. En planta baja.
C. ARENAL 1635
Terminac. a necesidad y gusto del profesional. Precio acomod. en ctas. y facil. Se aceptan créditos. Atención en obra, de martes a domingos incl. 10-13 y 15-18 horas.
NOGOYA S.A.
MAIPU 859, 10o piso
392-5748|0499|0378 v.31

A CONSULTORIOS
En edificio en terminac. Entrega 90 días. En planta baja.
BELGRANO 2379
Terminac. a necesidad y gusto del profesional. Precio acomod. en ctas. y facil. Se aceptan créditos. Atenc. en obra de martes a dgos. incl., 10-13, 15-18 hs.
NOGOYA S. A.
MAIPU 859, 10o piso
392-5748-0499-0378 v31

Alvear Palace Hotel
Departamentos 1, 2, 3
dormit. con|sin kitchenette, magnífica vista en 9o piso, servicio hotel incluido. Financiación a 5 años. Tratar:
Av. Alvear 1885, local 7
42-8156 v31

A ESTRENAR
S. FE y CNEL. DIAZ
GUISE 1966
Liv-com. 6,25x3,30, 2 dorm. plac. lustrados, coc. 4,75x1,85, lav., azulejos San Lorenzo hasta el techo, losa radiante. Pos. y escrit. inmediata c|$ 950.000; refuerzo de $ 757.000 a 180 días. Ctas. de $ 53.000 c|interés incl. Llaves en portería. 392-3996|392-0106. v.31

ESMERALDA y LIBDOR.

FACILIDADES A 10 AÑOS
3 ambientes., externo, piso 12o Con balcón
BOLY-ELIZALDE Y CIA.
46-2034 - 46-3335 v31

AV. QUINTANA
49
3 DORM., COCHERA
Liv.-com., 2 baños compl., dep.
NUEVO, A ESTRENAR
8o piso, a la calle, luz y sol. Total $ 16.800.000, con amplias facilidades. 41-6594, 46-4961 v.30

Azcuénaga y Arenales

3 DORMITORIOS
Piso alto, exter. L-com. 17 mts., coc., office, teléf., antig. 8 años. $ 5.500.000 y facilidades
GIRAUDI - ASTESIANO
41-0536 - 41-4738 v30

TOTAL $ 9.800.000

3 DORM. - TELEFONO
Impecable estado. Liv. 10x4,50, comed. 4.50x5, hall int., 2 baños compl. Prof. plac., ampl. coc., lav. cub., 2 hab. serv. CATEGORIA. ARENALES 2370, 4o, "D". Ver 14 a 17.30 hs.
A. R. Altieri - Prop. 34-0420

A OPORTUNIDAD
Arenales - Pueyrredón
5o., contrafr., mucha luz, liv. 12x4 mts., 3 dorm., baño, toil., ampl. coc., dep. serv., tel. Total: $ 7.300.000, hay facilidades
LOWENTHAL
80-3733 v30

CONGRESO
1 AMBIENTE
Muy chic, casi estren. al frente, bcón. divisible, baño compl., coc. americana, gr. placard. apto profesional, contado, pesos 1.000.000. 18 semestres de pesos 76.332 y 24 cuotas de pesos 34.000. Sarmiento 1986, 3o "14". Visítelo hoy 13|18 hs.
ORMI INMOBILIARIA. 30-1233

IDEAL CONSULTORIO
VIAMONTE Y CALLAO
5o P., calle, hall, 3 dor. L-com., deps., antig. 140 mts. prop., tel. Fcio. tot. $ 5.900.000 c|facilid.
GIRAUDI-ASTESIANO
41- 0536 41-4738 v30

SANTA FE 3300
Piso en esquina, todos los amb. a la calle, liv|comed., 3 ampl. dormitor., baño, toilette, gran office|cocina 7,30 x 2,20, dep. serv. Cont. $ 5.750.000 y facil.
A. Dimeo y Gonzalez S.R.L.
48-7898 - 7902 - 7982

C. PELLEGRINI 1253
Piso 5o "K". Extraord. recepc., 3 ampl. dorm., 2 baños, coc. y antecoc., 2 habit. serv., lavad. Contrafr. a hermosos jard. Tel. 185 m2. $ 4.000.000 y facilid. 1 y 2 años
35-5884 - 35-3701 v30

Plaza
Vicente López
2 dormitorios; cochera-baulera, teléfono, servicios centrales.
Torello Fluxa - 78-6179 v.31

BELGRANO R
A Av. LOS INCAS
2 Dormit. con cochera
Oportunidad, living y comedor, 2 baños, dep. serv., teléfono, $ 3.500.000 y fac. a 2 años. Tel. 42-1484 y 41-1041
BULLRICH v31

PISO ROSEDAL
CON GARAJE
GODOY CRUZ 3260, p. 4o
A mts. Av. Libertador, hall, liv. y com. separados, 3 dor. o 2 dor. y escr., bñ., coc., lav., 2 hab|serv., tel., $ 4.500.000 y fac. Portero mostr.
VERARDI - 45-2636|1710 v31

PLAZA SAN MARTIN
Pequeño piso. Vista al río. Gr. luminosidad. Liv.-com., 3 dorm., 2 baños, 2 hab. serv. y baño, calef. y agua caliente central, teléf., estado impec. Total: pesos 9.000.000, con facilid. Vde.:
J. A. Luna Dillón S.R.L.
Para visitar: 80-1981, 392-3761 v30

DUEÑO VENDE DIRECTAMENTE
S. del Estero 508, p. 2o "A", Depto. a la calle. Ampl. liv.-com., 2 dorm., c|plac., baño, coc. gr., hab. y bño. serv., calef. centr., agua cal. indiv., incíner., port. eléctr., teléf. Opción amuebl. Facilidades. Teléfono 46-9402 v30

AV. QUINTANA y PARERA
Con garaje, $ 14.500.000 c|fac. 8o piso, contrafrente, balcón-terraza. Hall, liv. y com., 3 dorm., 2 bños., cocina-office, 2 hab. serv., teléf., baulera indiv.
FRANGU. 44-3153, 35-1987.

TALCAHUANO y SANTA FE
TERRAZA 8x2, 2 AMB.
Bño. y coc., antig. 7 años, pesos 3.900.000 c|facil. MUGICA ECHAGUE - 46-3486|3783 v30

7 DEPARTAMENTOS

AV. LUIS M. CAMPOS 1257 y Fco. Lacroze, de 2-3 y 4 ambientes, dependencias y teléfono. VENTA EN BLOCK. Superficie cubta. 400 m2, Terreno S.66x54.
PEREZ CENTENO
34-9716|6936 v31

CNEL. DIAZ 1600, 4º
Lindo dpto. contrafrente, vista jdines. Liv.-com. 9x3,70; 2 dor., dep. serv. (o 3er. dorm.), teléf. S|c. OPORTUNIDAD.
HAYWARD PADILLA
44-1001|5212 v30

$ 3.500.000 c|fac.
Depto. 2 dorm., liv-com., baño, coc., lav., teléf., en planta baja con lindo patio
BOLY-ELIZALDE Y CIA.
46-2084 46-3335 v.31

BELGRANO R
Depto. estren., alto, externo, liv-com., 2-3 dorm., dep. serv., 2 entradas Av. Los Incas y Av. Forest 1485 y Delgado 1584, pocos gastos, serv|ind. Fac|Banco.
VENDE DUEÑO
73-8061|3601

3 DORM.

$ 3.000.000 y ampl. fac. a convenir. AZCUENAGA y JUNCAL. Ext., c|balcón. Hall, liv.-com. 8x4, ampl. coc., 2 bños., dep. ser., teléf. (antig. 3 años). TOTAL $ 9.000.000. Central Inmob. 45-2812. v31

¡OFERTA INCREIBLE!
Arenales 2459, 6o "25", y Pueyrredón. A estr., en edif. gr. categ. Lujosa entrada. Balcón al Norte. L.-com. 6x3,60, dos dorm., dep. serv. o 3er. dorm. Regia coc., liv. cub., 2 baños. T. $ 5.200.000, con fac. ¡Regalado! V|12-17 hs. Vde. ALPERSOHN — 46-5713 v31

BARRIO NORTE
BERUTI Y AUSTRIA
Depto. nuevo, lujoso, liv|comed. 8x3,50 con balc. a la calle, 3 dorm., c|placard, bñ., toil., coc. off., lavad., dep. Pos. 2.800.000 y saldo en 50 cuotas. Atención todos los días 8-20 hs.
ESTRIN. - 47-3351 v31

STA. FE y CALLAO

Liv|com., 2 dorm., c|depend. serv., antig. 30 años, piso alto, bien orientado. $ 2.250.000. Pos. sald. a 10 años, o $ 4.300.000 Cont.
DEINCO - 35-5808
Intermed. abst. v31

URIBURU y FRENCH
A ESTRENAR
Hall, liv.-com., 1 dorm., coc. y baño compl. Vde. con financiación bancaria a 10 años
WASHINGTON GUZMAN y Cía.
Rodríguez Peña 522
46-2456 45-9257 v.31

PLAZA SAN MARTIN
DUEÑO VENDE CON JARDIN
PLANTA BAJA
Amplios living y comedor, 3 dormitorios, hall íntimo, baño y toilette, gran cocina, pieza y baño serv., serv. centrales, teléf. $ 6.000.000 y fac. 1 y 2 años. 44-9013.

BELGRANO
A 2 cuadras BARRANCAS
sobre Juramento, a estr., living-comed. 9x4,50, c|balc. a la calle, 3 dormit., ampl., c|placard, baño, toil., cocina, dep. Poses. $ 3.300.000 y saldo en 50 cuotas. Atención todos los días 8-20 hs. - ESTRIN. - 47-3851. v31

PALERMO
LAS HERAS 2914
Piso exclusivo 2 dorm., paller indiv. hall, comed., living. Pos. $ 3.500.000 inmediata. Buenas fac. Visite directamente. SEDEBRONN, 42-9654, 44-6028. v31

A ESTRENAR

Dos últimos departamentos de 2 y 3 ambientes, a la calle, alto, acepto B. H. N. DON BOSCO 3551 (a 1 cdra. Rivadavia 3500)
T. E. 46-0431

Av. Libtador y V. Loreto
Importante piso 247 m2., magnífica vista, recepción, bar, 3 dormitorios, cochera, baulera, teléfono, antigüedad 2 años, pesos 7.500.000, saldo 3 años
TOLOMEI y Cía., 46-3905 v31

MELO y PUEYRREDON

PISO DE CATEGORIA
3 dorm., liv. y com., amplias dep., pal. priv., finamente decor., amuebl., moquette, teléf.
Llamar 80-9413 v.31

Paraná y Charcas
Apto profesionales o vivienda, 3 amb. y dep. serv. Teléfono, 2 ascensores. $ 4.900.000, c|facil.
MUGICA ECHAGUE
46-3486 - 46-3821 v.30

ALMAGRO
R. DE JANEIRO Y D. VELEZ
Hermoso depto., c|balcón a la calle. Hall, liv.-com., 2 dorm., pza. serv 6 3er. dorm., lavad. cub., teléf., serv. centr. Total $ 4.700.000, con facil. 41-0302 v30

JUNIN Y MELO
2 DORMITORIOS
Piso alto, living comedor, dep. de servicio, teléfono. Vende SANTIAGO C. GARBARINI Y CIA. T.E. 80-1427 y 85-2338 v30

R. PEÑA Y GUIDO
2 DORMITORIOS
Paller propio, living y comedor, baño y toilette, teléfono, dep. de servicio. Vende: SANTIAGO C. GARBARINI Y CIA. T.E.:
80-1427 y 85-2338 v30

Total $ 4.000.000

Av. SANTA FE 3242, 1º "D"
Hall, liv-com., 2 dorm., escritorio (o 3er. dorm.), placares gdes., luminoso, heladera, teléf. — Facilidades. Ver 10-12 y de 15-18 hs. v30

BOTANICO

2 DORMIT. CALLE
Billinghurst-Las Heras, estrenar, balcón tza., liv.-comed. 7,50x4, depend. serv., gdes. fac., ver Billinghurst 2481, 6o "19" 11-13, 15-17. - PRADEL PROPIEDADES. 47-9727. v30

BOTANICO
Sta. Fe 4274, p. 10o, dto. 26, f|jards., exter., g|categ., balcón terraza, 3 amb. m|amplios, con placards, dep. serv. Acond. aire, teléf., paller propio. VENDE A. BUSCIO c|facil. VER hoy 15 a 18.30 hs. 30-3373 v.30

$ 7.000.000 - C/FAC.

Exter., c|balc., liv.-com. 7,80x 3,80. 3 ampl. dorm., cocina, comed., dep. ser., lav., teléf., muy luminoso (antig. 4 añ.). Palermo, ½ c|Sta. Fe. Central Inmob. 45-2812.

BILLINGHURST y MANSILLA
A estrenar, 1er. piso, un ambiente, con patio, baño y coc. complet., serv. indiv. Contado: $ 1.000.000 y facil. A. DIMEO y GONZALEZ S.R.L. 48-7898-7902 - 7982.

OCASION. $ 5.900.000 C|FAC.
Av. Sta. Fe y Jun

Propiedad horizontal
VENTA

A A A A A A Botánico. Departamento de gran categoría (1964) en óptimo estado de conservación. Valiosas mejoras. Paller privado. Hall, living, comedor aparte, 3 dormitorios, balcón, 2 baños completos, amplia cocina, lavadero, dependencias servicio, bautera independiente. GARAJE. Pileta de natación, solárium, teléfono en portería. Superficie propia: 142 m2. $ 11.500.000 con grandes facilidades. Arenales 3768, piso 6o., "I". Visitar directamente martes, miércoles y jueves de 12 a 16 hs. EDUARDO SCHLEH Y CIA. 44-2840, 42-8824. v31

AAAAAA Palermo. Paraguay y Salguero. A estrenar. Externo. Balcón terraza con vista panorámica. Living-comedor, 1 dormitorio, placards, baño y cocina completo, lavadero. Posesión; $ 962.000 y facilidades a 3 años. EDUARDO SCHLEH & CIA. 44-2840, 42-8824. v19

AAAAAA Palermo. Uriarte y Paraguay, 3 cuadras Santa Fe. Espléndido contrafrente muy bien orientado y conservado (1960). Amplia recepción, balcón de 8x1,10; 2 dormitorios, cocina, lavadero, dependencias servicio. Teléfono. Pesos 5.000.000 con facilidades. EDUARDO SCHLEH & CIA. Tel. 44-2840, 42-8824. v18

AAAAAA Botánico. Juncal y Salguero, Impecable piso de gran categoría (1961), con teléfono, Paller privado, espléndida y amplia recepción con pisos graníticos, balcón terraza 8x1,30, hall íntimo, 4 dormitorios, 2 baños y toilette, excepcional cocina, lavadero, dependencias servicio, baulera independiente. Superficie propia 178 m2. Garaje a 50 metros. $ 14.000.000 con facilidades, o $ 12.500.000 al contado. EDUARDO SCHLEH & CIA. 44-2840, 42-8824. v31

AAAAAA Belgrano, Luis María Campos y Olleros. Espléndido departamento piso 14, edificio en torre, recién estrenado. Todos los ambientes con maravillosa vista panorámica. Living-comedor, y 2 dormitorios con moquette, baño, espléndida cocina, dependencias servicio o 3er. dormitorio. Teléfono optativo. Contado $ 1.000.000 y saldo en 107 cuotas mensuales de $ 55.380, intereses incluidos. EDUARDO SCHLEH & CIA. 44-2840, 42-8824. v30

A A A A A BARRIO NORTE, living comedor, dos dormitorios, dependencias y o 3er. dormitorio, servicios centrales. T. E. Antigüedad 9 años. Superficie propia 85 m2. $ 3.050.000 y facilidades a 1 y 2 años. LLAURO Tasaciones sin cargo. T. E. 42-2568|6834|5955. v31

A A A A Avenida Santa Fe y Callao, apto consultorio u oficina: living-comedor y escritorio, 4 amplios dormitorios 2 baños, toilette con oficina, 2 habitaciones servicio, toilette, cocina, lavadero, servicios individuales, superficie propia 220 metros. Total $ 11.500.000 con facilidades a 1 y 2 años. J OCAMPO Y NAON - BENGOLEA ALLENDE. 41-7984, 44-6668. v30

A A A Avenida Alvear y Callao, living-comedor, 2 dormitorios, dependencia de servicio, baño, toilette, teléfono. $ 10.500.000, con facilidades a 4 años. 83-7121. v31

A A A A Ayacucho-Las Heras, 2 ambientes, cocina, baño y cocina completos. Pisos. PROMAD. 44-6185, 41-8357. v31

A A A Barrio Norte: Gutiérrez-Pueyrredón, 4o piso, con balcón, teléfono. living, 2 dormitorios, baño, cocina muy amplios, lavadero, dependencias, antigüedad 6 años, gran oportunidad. PROMAD: 44-6185 y 41-8357. v31

A A A Billinghurst - Melo, dos ambientes amplios, vista panorámica, cocina, baño, lavadero, baulera. Construye Guillermo A. Peña. Entrega marzo 1969. 41-9956. v30

A A A Botánico, dúplex, 2 grandes terrazas, con garaje, estrenar, living-comedor, 2 dormitorios, baño, toilette, dependencia de servicio. Verdadero regalo. $ 7.900.000, con facilidades a 10 años. 83-7121. v31

A A A Bulnes-Santa Fe, subte, vendo o permuto Living comedor, 3 dormitorios, dependencias, teléfono, etc., moderno, categoría, por 2-3 ambientes, diferencia a convenir. 86-6868. v2

A A A estrenar, dos ambientes, con gran balcón terraza, servicios individuales. Santa Fe 2200, y facilidades a 130 meses. 41-9956. v30

A A A Güemes y Coronel Díaz, 1 ambiente grande, baño y cocina completos, teléfono. Total pesos 2.200.000. Vde. BECA: 44-5312. v31

A A A GUILLERMO LIVINGSTON. Avenida Alvear. Metros Plaza Francia. Piso categoría. (8 años). Amplio balcón. Detalles calidad, pintado rayé, envarillado. Estado impecable. Living con estufa, comedor, escritorio, 2|3 dormitorios, 2 baños, office, cocina, 2 habitaciones servicio, lavadero. Teléfono, $ 14.000.000 y facilidades. 42-7409, 44-4814. v31

A A A GUILLERMO LIVINGSTON. Alvear-Montevideo. Piso categoría (8 años). Alto balcón. Living, comedor, 3 dormitorios, 2 baños, office cocina, lavadero, dependencias. Teléfono. $ 6.750.000 y facilidades. 42-7409, 44-4814. v31

A A A GUILLERMO LIVINGSTON. Juncal-Uriburu. Externo. Orientación Norte. Balcón. (25 años). Living y comedor, 3 dormitorios, 2 baños, cocina, dependencias, lavadero. Teléfono. $ 4.500.000 y facilidades. 42-7409, 44-4814. v31

A A A GUILLERMO LIVINGSTON. Libertador 600, Externo. Vista río (5 años). Living, 2 dormitorios, baño, cocina, lavadero, dependencias. Total $ 7.500.000. T. E. 42-7409, 44-4814. v31

A A A GUILLERMO LIVINGSTON. Charcas-Salguero. 2 cuadras subterráneo, contrafrente (1 año). Living, 3 dormitorios, baño, toilette, dependencias, lavadero. Amplia cocina. $ 5.000.000 y cuotas mensuales. 42-7409, 44-4814. v31

A A A GUILLERMO LIVINGSTON. Callao-Posadas, Externo. Alto (25 años). Bien orientado, balcón, living y comedor, 3 dormitorios, baño, toilette, office, cocina, dependencias, lavadero, teléfono. $ 4.600.000 y facilidades. 44-4814, 42-7409. v31

A A A GUILLERMO LIVINGSTON. Palermo-Plaza Seeber (10 años). Garaje. living, 2 dormitorios, baño, toilette, office, cocina, lavadero, dependencias. Teléfono, $ 3.600.000 y facilidades. 44-4814, 42-7409. v31

A A A GUILLERMO LIVINGSTON. Santa Fe-Montevideo. Externo. Alto (12 años). Balcón, living, 3 dormitorios, baño, toilette, amplia cocina, lavadero, dependencias. Teléfono, $ 6.000.000 y facilidades. 42-7409, 44-4814. v31

A A A GUILLERMO LIVINGSTON. Quintana-Ayacucho. 2 externos. Alto, living y comedor, 2 dormitorios, 2 baños, cocina, lavadero, 2 habitaciones servicio. Teléfono, $ 6.750.000 y facilidades. 44-4814|42-7409. v31

A A A GUILLERMO LIVINGSTON. Venta departamentos. Administración comercios. Alquileres, hipotecas Vicente López 1742. 44-4814, 42-7409. v31

A A A Grosso y Asociados. Gallo-Paraguay; externo, balcón, living comedor. 2 dormitorios, dependencias, teléfono, total $ 5.300.000, facilidades. Consultenos. 85-2604.

A A A Plaza San Martín, con garaje, 2-3 dormitorios, $ 11.000.000, con facilidades convenir, regio departamento categoría, 5 años, con teléfono, amplio living-comedor o tercer dormitorio separado por puerta corrediza, baño y toilette, dependencias. Llueho, Tasaciones, 83-7121. v31

A A A French y Aráoz, increíble oportunidad, 1 ambiente, baño, kitchenette, placards, nuevo, para vender en el día. Total $ 1.800.000, con facilidades. 42-0789. v30

A A Jardines de Palermo, frente, balcón, living y comedor, 2 dormitorios, escritorio o tercer dormitorio, 2 baños completos, cocina, office, dependencias servicio, 2 cocheras, teléfono, $ 6.500.000 y facilidades 2 años. URQUIZA Y CIA. 42-9382, 44-2405.

A A Junín y Santa Fe: living-comedor 7x3,50, balcón, 2 dormitorios, baño, cocina, lavadero, dependencias servicio, antigüedad 5 años. Total $ 5.000.000, con facilidades 2 años. SOLA: 83-8435. v30

AA Montevideo y Posadas: Living-comedor 8,50x4,50, 3 dormitorios, 2 baños, cocina y lavadero, habitación y baño servicio, teléfono. Total, $ 9.500.000, con facilidades 1 a 2 años. SOLA, 83-8435. v.30

A A Paraguay y Ayacucho, 3 dormitorios, living-comedor 6x4, baño, cocina, dependencias de servicio, teléfono. Antigüedad 18 años. Total: $ 5.500.000. ACHAVAL Y Cía. Tel. 44-8941, 44-0160, 44-1000, 44-1370, 44-3590. v30

A A Posadas y Callao. Contrafrente. Sobre jardines. Living-comedor 9x4, 3 dormitorios, baño y toilette, dependencias servicio, teléfono. Decorado. $ 9.000.000 con facilidades. TOLOMEI. 44-2582. v30

A A Uriburu y Peña: 2 ambientes, cocina y baño. Total $ 2.500.000, $ 1.500.000 contado y cuotas de pesos 16.800, incluido interés. SOLA: 83-8435.

A A Vidt y Santa Fe, living y comedor, 1 dormitorio, baño, cocina completos, heladera, teléfono. Pesos 1.500.000 y facilidades. URQUIZA Y CIA. 42-9382|44-2405.

A Anchorena-Juncal. Oportunidad gremio líquida, 1 ambiente grande (6,80x3,30) divisible, baño completo, cocina americana, alto, mucha luz. Total $ 1.800.000 Teléfono 34-2463, 30-6398. v31

A avenida Libertador, regio piso, 250 m2. Todos ambientes calle. Vista panorámica, Detalles gran calidad, categoría, teléfono, cochera, Antigüedad 4 años. Facilidades bancarias siete años. 40-7222. Marino. v31

A Ayacucho y Alvear, planta baja, 2 dormitorios, hall, living-comedor, baño, cocina, dependencias servicio, teléfono, antigüedad 18 años. Total $ 4.700.000, con facilidades. ACHAVAL Y CIA. Callao 1623, 1o. T. E. 44-1370, 44-3590, 44-0160, 44-1000, 44-8941. v30

A Ayacucho y Alvear, planta baja, "B", sobre Pueyrredón, Santa Fe, subte, descuapado, alfombrado, living-comedor, 2 dormitorios, 2 baños, dependencias, jardín, teléfono. Facilidades. Dueño. Vende-permuta. Teléfono 99-2932. v19

A Angel Gallardo esquina Warnes, frente parque. Panorámico. 1-3 ambientes grandes, balcón, lavadero. Office. Estrenar. Escritura inmediata. Aceptamos B.H.N. Visit. 49-0342, 46-1545. v31

A Atención, a metros plaza Flores, alto, balcón, garaje, teléfono, antigüedad 5 años. Extraordinario. Baratísimo. Living-comedor 10x4; 3 dormitorios, baño, toilette, cocina, office, lavadero, dependencias, bauleras, superficie 224 metros2. MAS PROPIEDADES. 31-4396|6737. v2

A Avenida Callao - Charcas, 1 cuadra, frente, balcón, hall de entrada, living-comedor, 3 dormitorios, placards, baño, toilette, dependencias, servicios individuales. Baratísimo, MAS PROPIEDADES, Teléfonos 31-4396|6737. v2

A Avenida Corrientes y Río de Janeiro, nuevo, 2 ambientes con placards, cocina amplia, lavadero, contado efectivo o permuta. Facilidades 36 cuotas de $ 30.000. ESTRIN. 47-3851.

A Avenida Coronel Díaz - Güemes, muy buena ubicación y muy barato, alto, frente, antigüedad 5 años, living-comedor, 2 dormitorios, lavadero, dependencias. MAS PROPIEDADES. 31-6737|4396. v2

A Avenida Libertador - Gorostiaga. Balcón. Vista panorámica. Gran living comedor, 3 dormitorio, cocina grande, baño completo, teléfono, secador ropa. Pisos robles. Oportunidad. 772-4164. v3

A Barrio Norte: Santa Fe-Libertad, gran oportunidad, $ 2.500.000 y facilidades. Living-comedor, 2 dormitorios, amplios placares, dependencias, superficie 100 metros2. MAS PROPIEDADES. Tel. 31-6737 y 4396. v2

A Barrio Norte, a estrenar, 1 ambiente divisible, categoría, baño, kitchenette. Posesión $ 640.000, saldo 60 cuotas de $ 30.000. ESTRIN. 47-3851. v31

A BARRIO NORTE: Al frente. Living-comedor, 2 dormitorios, baño, cocina. $ 3.500.000, al contado. De 10-12|14-18. 71-1605.

A Belgrano: Gorostiaga al 2300 y Cabildo. Estrenar, al frente, balcón, hall entrada, living-comedor, 3 dormitorios, baño y toilette, cocina, muy amplia, dependencias servicio, garaje. Total $ 9.600.000, con 50 % contado y saldo en 24 cuotas mensuales. CASTRO NEVARES. 45-4460, 35-7706. v30

A Belgrano, sobre estación, extraordinarios departamentos de living, 2 dormitorios, luminosísimos, al hueco $ 1.100.000 y grandes facilidades de pago a reducido interés. Consúltenos. MERCADO INMOBILIARIO ARGENTINO, 25 de Mayo 533. T. E. 32-6994|6712. v30

A Belgrano: La mejor zona, Luis María Campos-Loreto, alto, balcón, hermosa vista jardines, teléfono. Living, comedor 8x3,50, 2 amplios dormitorios, cocina 4x3, dependencias. Pesos 3.500.000 y facilidades. MAS PROPIEDADES. 31-4396|6737. v4

A Beruti esquina Salguero, categoría, hall, living-comedor, 2 dormitorios, baño, toilette, dependencias, teléfono, impecable. VISCA BAVIO PROPIEDADES. 84-4955.

A Botánico, necesitamos vender último disponible, 2 ambientes 47 m2. Totalmente a nuevo, balcón, gran categoría, luz difusa, paredes revestidas, 2 placards, cocina cómoda. Posesión y escritura inmediata a mejor oferta. Contado o acepto B. H. N. e I. P. S. como anticipo, saldo 48-60 meses. Visitar 10-12, 15-18 horas. Juan Francisco Seguí 3884 y Lafinur. v3

A Botánico, magnífico departamento, 5 años, amplia recepción, 3 dormitorios, dependencias, teléfono. T. E. 771-1314. v19

A Canning y Libertador, 1 ambiente, baño completo, totalmente amueblado. $ 640.000 contado posesión. Saldo cuotas $ 15.000 mensuales. 83-1797|85-1688. v31

A CAPURRO ROBLES. 40-1607. Esmeralda-Juncal. Externo. Hall, living-comedor muy amplio, 3 dormitorios, placards, dependencias servicio, amplísima cocina, baño y toilette, teléfono, servicios centrales. Detalles de fina terminación, pesos 5.250.000, facilidades. Llámenos y concrete una visita.

A CAPURRO ROBLES. 40-1607. Libertador-Gorostiaga, hall, living-comedor 7,30 metros, con balcónterraza, 2 dormitorios, placards, dependencias servicio, o 3er. dormitorio, teléfono, baño pintado, servicios centrales, antigüedad 10 años. Precio total $ 5.000.000, con facilidades. Llámenos y concrete una visita.

A Centro: Paraguay-Florida, piso a estrenar, vivienda o profesional, piso alto, al frente, con balcónpeller propio, living-comedor, 2 dormitorios, dependencias servicio, cocina amplia, $ 3.000.000 contado, posesión y escrituras inmediatas, saldo, facilidades bancarias a 11 años de plazo. Cuotas menores que un alquiler. J. FACIO ZEBALLOS Y CIA. 31-2320, 31-5360.

A CENTRO - OPORTUNIDAD
Sobre subte, y Avenida 9 de Julio. 1 y 2 ambientes, al frente. Estrenar. Gran categoría, Cocina 5 metros. Posesión desde $ 650.000. Inquilinos. Bancaria 120 mensualidades. Visitelos 15|18: Lima esquina Moreno 1121, llaves 9o "B". WALTER STERN, 40-9671.

A CONGRESO: OPORTUNIDAD
Posesión inmediata $ 700.000. Estrenar hoy: Gran categoría. Living-comedor 7 metros, 1 dormitorio. Muy linda cocina, baño. Visítelo 15-18: Avenida Callao-Cangallo 1875, 5o "C" (ascensor). WALTER STERN, 40-9671.

A Charcas 2300, 2 dormitorios, hall, living y comedor, baño, cocina y office, dependencias servicio, servicios centrales, teléfono, antigüedad 18 años. Total $ 6.500.000, con facilidades. ACHAVAL Y CIA. Callao 1623, 1o. 44-1370, 44-0160, 44-3590, 44-8941, 44-1000. v31

A Charcas y Junín, externo: living-comedor, 2 dormitorios, baño, cocinas, teléfono, dependencias servicio, permiten profesionales. $ 4.900.000 con facilidades. Vende: BOTET. 40-8003, 45-7704. v31

A Charcas y Callao, living-comedor, 3 dormitorios, comedor diario, 2 baños, estrenar. $ 1.950.000 y facilidades 5 años. ROTH & ELVIRA. 37-6093|6137|0651. v30

A Charcas 3939: 3 ambientes, al Norte, balcón, lavadero. Posesión y escritura inmediata. Acepto Institución y Banco. Total $ 4.000.000. Ver 10|19, 42-1100, 41-3874. v31

A DEPARTAMENTO EN ESQUINA, piso alto, todos los ambientes a calle. 3 dormitorios, living y comedor, dependencias. Zona Constitución. Teléfono. Facilidades. LLAURO. Teléfonos 42-2568|6834|5208. v31

A dueño urgente busco departamento categoría, 2 dormitorios, amplia recepción, dependencias. Belgrano, 33-0167. v31

A dúplex, Montevideo y Posadas, decorado y amueblado, living-comedor 8x4 con chimenea, bar, 1 dormitorio, baño, aire acondicionado, terraza, Total $ 5.000.000 con facilidades a 1 y 2 años. ACHAVAL Y CIA., 44-0160, 44-1000, 44-1370, 44-3590, 44-8941. v31

A DUPLEX: Botánico. 2 ambientes, decorado, amueblado, teléfono, acepto crédito Banco Hipotecario Nacional e Institutos. T. E. 42-1100, 41-3874 v31

A estrenar departamentos, Empresa constructora permuta por casa, terreno, vehículo. Organización Messina: Salta 332, 37-9760. v31

A FLORES, Departamento a la calle, luminoso, 3 dormitorios, living y comedor, baño, cocina, dependencias, teléfono, Facilidades de pago. LLAURO, 42-2568|6834|5208. v31

A Güemes y Uriarte, externo: living comedor, 1 dormitorio, baño, cocina, teléfono, aire acondicionado, muy bien despachado, $ 3.400.000 con facilidades a 1 y 2 años. Vende: BOTET. 40-8003, 45-7704. v31

A Güemes y Uriarte, externo; living comedor, 1 dormitorio, baño, cocina, teléfono, aire acondicionado, muy bien despachado, $ 3.400.000 con facilidades a 1 y 2 años. Vende: BOTET. 40-8003, 45-7704. v31

A Guido - Parera, piso gran categoría: living y comedor, 3 dormitorios, hall íntimo, 3 baños, dependencias, cochera. $ 10.000.000 y facilidades. SOLEVERA LANDO & JORGE. 83-7911. v31

A Hipólito Yrigoyen al 3100: balcón, hall, 1 ambiente 8x4, baño y cocina completos, teléfono. Total pesos 2.300.000, amplias facilidades a saldo. CASTRO NEVARES. Teléfonos 35-7706, 45-4460. v30

A José E. Uriburu 1438, 7o "A", Calle, Dueño. Antigüedad un año. Living comedor, Dos dormitorios. Dependencias servicio, $ 2.800.000 contado. Ocho años $ 52.000. 1012 y 1419. Vendo o permuto dos ambientes, del contado. v19

A Juncal y Libertad, departamento alto, 2 dormitorios 4x4, living 7x4, baño, dependencias de servicio, servicios centrales, teléfono. Total $ 5.000.000, con facilidades. ACHAVAL Y CIA. Callao 1623, 1o. 44-1370, 44-0160, 44-3590, 44-8941, 44-1000. v31

A Juncal y Libertad, piso: living y comedor, 2 dormitorios, baño, cocina, dependencias servicio, teléfono $ 3.300.000 y 50 cuotas de 40.000 pesos más el 15%. Vende: BOTET. 40-8003, 45-7704. v31

A Juncal y Suipacha, piso alto, living comedor, 2 dormitorios, baño y toilette, cocina, baulera, secador a gas, total $ 6.000.000, facilidades 1 y 2 años. BARRENECHEA CULLEN. 42-7730. v31

A LAPRIDA 1875, 2 ambientes a la calle, cocina, lavadero, baño, balcón-terraza. 30 % posesión resto cuotas. Visitar 10-13, 14-18 horas. R. CHRISTIANSEN PROPIEDADES. 82-8752. v31

A Larrea y Viamonte, 3 dormitorios, living-comedor, dependencias, gran balcón terraza, muy bien, todo, $ 3.200.000 y facilidades a 4 años. PROMOCIONES NORTE, teléfono 77-6449.

A Larrea y Santa Fe, 1 ambiente 8x4 dividido, baño-cocina completos, placards, teléfono, luz y sol. VISCA BAVIO PROPIEDADES. 84-4955.

A Las Heras - Uriburu: living-comedor, 2 dormitorios, dependencias, teléfono. Oportunidad, $ 5.800.000, facilidades. SOLVEYRA LANDO & JORGE. 83-7911. v31

A Libertador-Cerrito, apto también profesional, hall entrada, living-comedor, con biblioteca, 3 dormitorios, baño, cocina, lavadero y baño servicio. Superficie propia 90 metros. Antigüedad 5 años. Tot. $ 5.000.000, con 50 % contado y saldo en 48 cuotas mensuales. CASTRO NEVARES. 35-7706, 45-4460. v30

A MALABIA - LAS HERAS
Al fte., 2 dormit., living, chim., balc., teléf., lav. Fac. 84 mes.
VIVANCO. 80-9830|85-0414. v30

A Melo y Bustamante: a estrenar, hall, living-comedor 8x4, toilette, baño, cocina completa, lavadero, muy luminoso. Total $ 3.000.000, con facilidades. ACHAVAL Y CIA. Teléfonos 44-0160, 44-1370, 44-1000, 44-8941, 44-3590.

A Melo 2364, 4o, C. Living-comedor, dormitorio, cocina, baño, lavadero. $ 1.200.000 y facilidades. Llamar 79, 4. v4

A Montes de Oca 300, departamento 3 ambientes, pieza servicio, teléfono, facilidades. SUPARO. 241-6851.

A Norte: excepcional piso, gran categoría, 3-4 dormitorios, living y comedor, toilette, 2 baños, office, cocina, dependencias servicio, garaje, contado $ 10.000.000, saldo 8 años. 83-7349, 84-8114, 85-3581 v1

A oferta. Charcas al 2200, 4o piso con balcón, vivienda o profesional. Living-comedor, 3 dormitorios, cocina amplia, baño, toilette, lavadero, baño servicio, teléfono, luminoso. Antigüedad 4 años. Aprovechen. $ 3.250.000 y facilidades. SGUT INMOBILIARIA. 97-8273.

A Palermo, residencial, externo, categoría, hermosa vista, 2 amplios ambientes, gran cocina, $ 1.200.000 y facilidades 9 años. Tel. 40-5445, 82-6208.

A Paraguay - Pueyrredón, terraza, living comedor, 3 dormitorios, baño y toilette, dependencias servicio, teléfono. Antigüedad 8 años. Total pesos 7.000.000, facilidades 1 y 2 años. CASTRO NEVARES. T. E. 45-4460 y 35-7706.

A Paraguay y Salguero: Hall, living-comedor amplio, 2 dormitorios, baño y cocina, lavadero cubierto, muy luminoso, de categoría, 2 años. Total $ 4.700.000 con facilidades 5 años. ACHAVAL Y CIA. 44-3590, 44-0160, 44-1370, 44-8941, 44-1000.

A Peña al 2000, 8o, 9o y 10o piso triplex, a estrenar, hall, living y comedor, escritorio, 3 dormitorios, 2 baños y toilette, gran office y cocina, lavadero, cochera. Facilidades a 1 y 2 años. ACHAVAL y Cía., Callao 1623, 1o. Tel. 44-1000, 44-0160, 44-3590, 44-8941, 44-1370. v31

A pisos, sobre Plaza Vicente López, amplia recepción, escritorio, 3 dormitorios, 2 baños, toilette, garaje. Vende BOTET. 40-8003, 45-7704. v31

A PISO exterior, 10 años facilidades. T. E. 392-8628.

A Posadas y Montevideo: 2 dormitorios, hall, living-comedor, baño, cocina, dependencias servicio, servicios centrales, teléfono, antigüedad 18 años. Perfecto estado. Total: $ 4.300.000 con facilidades. ACHAVAL Y CIA., Callao 1623, 1o. T. E. 44-0160, 44-1000, 44-8941, 44-1370, 44-3590. v31

A Puyrredón-Paraguay, 2 ambientes calle, balcón, teléfono, vivienda, profesional, $ 1.500.000 y facilidades. 41-9353. v31

A Plaza Vicente López, externo, con balcón hall, living y comedor, 3 dormitorios, baño y toilette, placards, teléfono, amplia cocina, dependencias de servicio, baulera, antigüedad 8 años, $ 6.000.000 y facilidades. LOPEZ SAUBIDET. Teléfonos 41-8447, 41-6440. v31

A Plaza Vicente López, 1 ambiente, $ 1.750.000, con facilidades. VISCA BAVIO PROPIEDADES. 84-4955.

A Quintana y Montevideo, gran categoría, a estrenar, hall living-comedor, 3 dormitorio, baño y cocina, lavadero, muy luminoso. Total pesos 3.400.000 con facilidades a 5 años. ACHAVAL Y CIA. 44-3590, 44-8941, 44-1370, 44-0160, 44-1000.

A ROSARIO No 731
Una joya. Departamentos externos con balcón, un gran ambiente divisible con placards, kitchenette con muebles colgantes y bajos con luz, bauulera individual, calefacción central, agua caliente individual. Entrega inmediata. Amplios planes de financiación con hasta 8 % de interés sobre saldos. Visitar: 9.30-13, 14-19.30. D'ELIA.

A Salguero - Libertador: 3 ambientes, teléfono. $ 4.500.000, facilidades. SOLVEYRA LANDO & JORGE. Tel. 83-7911.

A SACKMANN SALA: Callao-Posadas, piso, living comedor, escritorio 6o 40 dormitorio), tres dormitorios, dos baños, office, cocina, dos dependencias servicio y baño, lavadero, teléfono. $ 7.450.000 y facilidades. 47-6406. v31

A SACKMANN SALA: a dos cuadras Parque Centenario, living comedor, balcón 2|3 dormitorios, baño, toilette, cocina, lavadero, teléfono. Oportunidad. Total $ 5.000.000 con amplias facilidades. 47-6406. v31

A SACKMANN SALA: Cabildo o Olaguer, dos ambientes, baño, cocina, lavadero, teléfono. Antigüedad 2 años. Total $ 3.800.000 facilidades 3 años. 47-6406. v31

A SACKMANN SALA: Callao-Sarmiento, dos ambientes, baño, cocina, lavadero, teléfono, apto profesional. $ 1.950.000 y facilidades. 47-6406. v31

A SACKMANN SALA: Belgrano "R", dos ambientes, externo, balcón corrido, baño y cocina, servicios individuales. $ 3.300.000 con facilidades. 47-6406. v31

A SACKMANN SALA: Callao-Melo, un amplio ambiente, baño, cocina, balcón. $ 1.250.000 y facilidades. 47-6406. v31

A SACKMANN SALA: Juncal-Bustamante, dos ambientes, baño, cocina, posesión $ 500.000 y amplias facilidades. 47-6406. v31

A San Luis al 2900, próximo Pueyrredón, al frente, balcón, hall, 2 dormitorios, living-comedor, gran cocina, servicios individuales. A estrenar. Total, $ 4.200.000, con amplias facilidades. CASTRO NEVARES, 35-7706, 45-4460.

A SOBRE AVENIDA SANTA FE, alto, frente, luminoso, 2 dormitorios, living-comedor, BALCON-TERRAZA, baño, cocina, dependencias servicio, OPORTUNIDAD. LLAURO, teléfonos 42-2568|5208.6834. v31

A Sulpacha y Arroyo, living y comedor separados, 5 dormitorios, 2 baños completos, muchos placards, teléfono, office y cocina, lavadero cubierto, 2 habitaciones de servicio, portero eléctrico, detalles de categoría bauulera individual, opción a garaje. Antigüedad 12 años, luz y sol. Contado $ 6.400.000, saldo a 1 y 2 años. Total $ 16.400.000. LOPEZ SAUBIDET. 41-8447 41-6440. v31

A Total $ 4.400.000 ,cfac.
Belgrano, estrenar, piso alto, liv.-com., 2 dorm., llamar 8-12 horas. 32-7632, 31-8866 v1º

A total $ 3.500.000, cont.
Barrio Norte, categ., liv. y comed., 1 dorm., teléf., depserv. Llam. 8-12 hs. 32-7632, 31-8866 v1º

A TOTAL $ 7.000.000 c FAC. Botánico, planta baja, liv.-com., 2 dor., escrit., toilet., cochera, depend. Llamar 8-12 horas 32-7632 — 31-8866 v1

A Uriburu y Santa Fe, oportunidad, living-comedor 5x4, dos amplios dormitorios, baño, cocina completos, dependencias servicio, teléfono, balcón contrafrente. $ 4.200.000, amplias facilidades. PEREZ CENTENO. 34-9716/6936. v31

A Uriburu y Melo: con garaje, a estrenar. Living-comedor, 2 dormitorios, baño y cocina amplia. Total $ 4.500.000 con grandes facilidades. LACHAVAL Y CIA. 44-1370, 44-3590, 44-0160, 44-1000, 44-8941.

A Uriburu - Peña: 3 ambientes, teléfono. $ 2.000.000 y facilidades. SOLVEYRA LANDO & JORGE. Teléfono 83-7911. v31

A Ugarteche-Libertador, 3 ambientes, calle, teléfono, dependencias. 80-9830, 85-0414. v31

A Villa Crespo, living-comedor, 3 dormitorios, hermosa terraza, teléfono. Facilidades. 35-9470|9529. v31

A 120 MENSUALIDADES
Médese hoy, con $ 450.000, estrenar, 2 ambientes, chiche. Frente, 2 balcones, baño, cocina. Visítelo 15-19: Güemes 3902, 4o "C", WALTER STERN.

A 3 AMBIENTES

B. Norte, externo, c|balcón, gr. categ., nuevo. Apto prof. 84-3028 v30

A 2 ambientes, externos, balcón, lavadero. $ 1.200.000 y facilidades, acepto Instituto, Paraguay 4383, 1o "A". Ver 11-12|17-20 1100, 41-3874. v1

A 2 AMBIENTES
Semipiso a la calle: balcón terraza y lavadero. Acepto Certificado Ahorro y Préstamo. 80-4291.

A 2 Amplios ambientes, terraza, baño, cocina, teléfono, Profesional, Vivienda. ZALAZAR Y CIA. T. E. 35-1744/1733/2111. v30

A AMBIENTE
Amplia cocina, baño completo, balcón terraza. Acepto Certificado Ahorro y Préstamo. 84-8275. v31

A: 40-8003 - 45-7704
No busque más, Nuestro fichero tiene el piso o depto. que usted necesita. FELIPE M. BOTET

ACASSUSO: Departamento dúplex. Excelente ubicación, media cuadra estación. Amplio living-comedor, 1 dormitorio, gran balcón terraza, cocina, baño. $ 2.000.000 y facilidades a 5 años, con el 15 o|o sobre saldo. EZCURRA PROPIEDADES. Acassuso 246, San Isidro. T. E. 743-2623|1911|5655.

ACEVEDO Y GUEMES: A 100 metros Santa Fe y Botánico, en excelente edificio de 1953), living-comedor, 2 dormitorios con placards, baño y cocina. Todo externo, con teléfono. Total $ 4.300.000 con facilidades. VINELLI. 34-3567, 30-7881|6. v2

AGUERO, entre French y Juncal: 62 metros2 piso alto, muy luminoso, hall, living-comedor (5,50x4), amplio dormitorio con placard, servicios centrales completos, teléfono. Antigüedad 20 años. $ 1.000.000 y facilidades a 5 años. MERCAU, 49-5803, 49-2824, 49-3986.

Agüero y Juncal

Regio depto., 2 amb. amplios. Ctrafrente, con balcón. Bien amueblado. Secr. centr., teléfono. Categ. $ 38.000. 87-1775

AICON vende departamento en terminación, a un paso de avenida Las Heras y Libertador. Se acepta BHN. T. E. 88-1129.

ALMAGRO, sobre Subte, 20 metros Corrientes, espléndido semipiso, living-comedor amplio, 2 dormitorios, baño, cuarto cubierto, baño completo, toilette, detalles categoría. Impecable. Total $ 5.500.000.- con facilidades. CONTINENTAL. 35-0977. v31

ALMAGRO: Díaz Vélez y Pringles. Externo, living comedor, 2 dormitorios, dependencias servicio, teléfono, muy luminoso, estado impecable. Total $ 3.900.000, con facilidades. 38-0872, 37-6233. v31

ALMAGRO, Corrientes - Medrano, subte. Humahuaca 4127, uno, dos, tres dormitorios. Entrega agosto 1969. Desde boleto $ 120.000 y cuotas $ 25.000. Acepto B.H.N. Oportunidad. 49-0342, 46-1545. v2

AMBIENTE 1. Guise y Güemes, baño y cocina, 1 hab. $ 2.200.000, facilidades bancarias. LLAURO. Tasaciones sin cargo. 42-2568|6834|5208. v31

AMBIENTES 2, Juncal y Billinghurst, muy amplios: living-comedor en marrillo, con balcón, baño y toilette, cocina, placards, antigüedad 4 años. Superficie prop. 60 m2. LLAURO. Tasaciones sin cargo. 42-2568, 6834|5208. v31

AMBIENTES 3, Junín y Las Heras. Apto profesional, cocina y baño completos antigüedad 2 años. $ 1.950.000 y facilidades a 1 y 2 años. LLAURO. Tasaciones sin cargo. 42-2568|6834|5208. v31

AMBIENTES 3, Güemes y Coronel Díaz, lavadero y baño servicio, antigüedad 8 años. Superficie propia a 64 m2. $ 2.450.000 y facilidades a 2 años. LLAURO. Tasaciones sin cargo, 42-2568|6834|5208. v31

AMBIENTES 3. French y Azcuénaga. Antigüedad 1 año. Baño y toilette, 60 m2. propios. Oportunidad $ 2.200.000 y cuotas. LLAURO. Tasaciones sin cargo. 42-2568-6834-5208. v31

AMBIENTES 3. Juncal y Agüero, alto, calle: balcón, baño, cocina, lavadero. A estrenar. $ 2.200.000 y cuotas. LLAURO. Tasaciones sin cargo. 42-2568|6834|5208. v31

AMBIENTES 3. Salguero y Gelly 9o piso, todo al frente, balcón, pesos 2.500.000 y facilidades bancarias. LLAURO. Tasaciones sin cargo, teléfono. 42-2568|6834|5208. v31

AMBIENTES 2. Mansilla y Buines. T. E., lavadero, antigüedad 6 años. $ 1.725.000 y facilidades a 1 y 2 años. LLAURO. Tasaciones sin cargo. 42-2568|6834|5208. v31

AMBIENTES 2. Esmeralda y Córdoba, T. E., juncal, antigüedad 3 años, $ 1.500.000 y facilidades a 1 y 2 años. LLAURO. Tasaciones sin cargo. 42-2568-6834-5208. v31

AMBIENTES 2. Talcahuano y Santa Fe, baño, cocina, antigüedad 1 año. $ 3.550.000 con facilidades bancarias. LLAURO. Tasaciones sin cargo. 42-2568|6834|5208. v31

AMBIENTES 3. J. E. Uriburu y Peña. T. E. alto, luz. $ 1.860.000 y facilidades. LLAURO. Tasaciones sin cargo. 42-2568|6834|5208. v31

AMBIENTE con teléfono. Frente, baño, cocina completos. Mansilla Nº 2800, 41-9956.

AMBIENTE divisible, amueblado, teléfono. Zona residenc. 84-1185. v31

AMENABAR Y MONROE (Belgrano). Departamento categoría, piso bajo, living-comedor, dormitorio con placard, baño, cocina amplia, lavadero, antigüedad 3 años. Total: $ 3.200.000. B.H.N. $ 750.000. LANDONI. 70-8538.

AMPLIO primer piso, esquina Cangallo al 1200; 7 grandes habitaciones, a la calle, 2 baños, teléfono, vende dueño. $ 3.800.000 y facilidades. 44-7922.

ANTIGUOS
CALLAO Y CORDOBA, pisos 120 y 200

Propiedad horizontal

VENTA

BELGRANO "C"

3 dormitorios 4,70x3,80; 4,70x3,50; 3,40x3,40, balcón terraza 7,50x2, gran hall, amplios living y comedor, 2 baños completos, dependencias servicio, calefacción central y agua caliente individual, teléfono. Facilidades. Luis María Campos 450. 42-6823. Horario de oficina.

BELGRANO; Olazábal y Cuba, 6o., gran balcón calle, antigüedad 5 años, living comedor, 3 dormitorios, dependencias servicio, 2 baños, cocina, office, lavadero, calefacción, teléfono, baulera individual, 2 entradas, piso roble, total $ 8.900.000 con facilidades 3 años. CARRIL VENDE. Suero 2271. 78-0302 y 78-7994. v31

BELGRANO; amplios departamentos de living-comedor, 3 dormitorios, dependencias, cochera, bauleras, teléfono a estrenar y usado, lavadero cubierto, baño y toilette en Belgrano R. Belgrano C. y a metros del Cabildo, desde $ 12.000.000 a $ 8.500.000. CAPUTO INMOBILIARIA. 76-9336. 76-6389. v2

BELGRANO; Apto profesional. Excepcional, dos amplios ambientes. Piso 14o vista panorámica, gran balcón-terraza, cocina grande, baño completo, buenos placards, servicios individuales. Nuevo. Pesos 1.750.000 y facilidades. HEINENDE LA TORRE. 73-2392, 76-7983, 73-6695. v.30

BELGRANO "R"; A estrenar, con teléfono, excelente semipiso, todo exterior, magnífica vista a jardín, hall, living-comedor con balcón corrido, 3 dormitorios, cómodos placards, baño, cocina, lavadero cubierto, dependencia servicio, teléfono. Impecable. Pesos 7.000.000 y facilidades. Llaves Rosario 66. TOSELLI FUENTES. Tel. 90-7931/7135. v31

BELGRANO; Departamento de categoría. Living amplio, 3 dormitorios, dependencias, teléfono, tenemos departamentos chicos y grandes. T. E. 76-4302.

BELGRANO; Magnífico piso. Living y comedor, 4 dormitorios 3 baños, dependencias, cochera, teléfono. A estrenar. 76-4302. v31

BELGRANO "R". Apto profesionales, 2 ambientes baño, cocina. Teléfono. Antigüedad 1 año. MUGICA ECHAGUE. 46-3486-3783. v30

BELGRANO, Blanco Encalada 3275, bajo "G". Recepción, dormitorio, pasillo, teléfono, servicios completos, lavadero. Total $ 6.500.000 con facilidades a 6 años. VINELLI. 34-3567, 30-7881/6. v30

BELGRANO, 3 cuadras Cabildo y Pampa, 5o piso, de categoría, living-comedor 6x4, 3 dormitorios con placards, dependencias servicio, lavadero cubierto, toilette, cocina amplia, teléfono, antigüedad 9 años, total $ 4.300.000, con facilidades. VINELLI. 34-3567, 30-7881/6. v19

BELGRANO, Suerre y Obligado, externo, living-comedor, 3 dormitorios, dependencia servicio, teléfono, baulera, lavadero cochera. $ 10.500.000, posesión 40 %, saldo 3 años. Vende "BELGRANO PROPIEDADES". T. E. 78-8804. 78-7370. v30

BELGRANO: FUERA SERIE

Balcón-terraza, un dormitorio, recepción 9x5, con hogar, hall entrada, baño y cocina, teléfono, extraordinaria categoría, una cuadra Barrancas. 4.800.000, con facilidades. PARDO. 73-9755. v31

BELGRANO; Cabildo-Ibera. Piso impecable. Living, comedor, escritorio, dos dormitorios, antecámara, comedor diario, despensa, dependencias servicio, lavadero cubierto, balcón, terraza, teléfono. Facilidades. T.E. 47-2472. v3

BELGRANO, sobre Luis María Campos, amplia recepción, 3 dormitorios, balcón, terraza. Vista jardines, dependencias servicio, teléfono. Grandes facilidades a convenir. URQUIZA Y COMPAÑIA. 42-9332 y 44-2405. v31

BELGRANO; Cuba-Juramento. Piso alto, balcón-terraza. Living, tres dormitorios, amplia cocina, dependencias, lavadero, teléfono. Pesos 4.200.000 y facilidades. HEINENDE LA TORRE. 73-2392, 76-7983, 73-6695. v.30

BELGRANO "R"; sobre jardín, dos amplios ambientes externos, edificio gran categoría, baño, cocina completos, teléfono, admiten profesionales. 3.700.000, con facilidades. HEINEN-DE LA TORRE. T. E. 73-2392 76-7983, 73-6695. v.30

BELGRANO; Luis María Campos 1200, alto, nuevo. Totalmente exterior, muy luminoso. Hall, living, balcón, dos dormitorios, baño, cocina, teléfono, baulera. $ 4.800.000, con facilidades bancarias. HEINEN - DE LA TORRE. T. E. 73-2392, 76-7983, 73-6695. v30

BELGRANO; Olleros y Libertador. A estrenar, alto, con vista panorámica y buena orientación. Hall, living-comedor, 2 amplios dormitorios con placards, baño, cocina, grande y balcón. Contado $ 2.300.000 y saldo en 50 meses. VINELLI. Teléfono 34-3567, 30-7881/6. v30

BELGRANO; L. M. Campos y F. Lacroze. A estrenar, living-comedor (5x3,20), dormitorio con placard doble, baño completo con lavadero. Sólo $ 1.300.000 contado y 1.300.000 a 3 años. VINELLI. 34-3567 y 30-7881/6. v19

BELGRANO, contrafrente con balcón, amplio living-comedor, 3 dormitorios con placards, cocina, pieza servicio y comedor diario, teléfono. $ 5.600.000, con facilidades. ¡Oportunidad! Visitese: 15-19 horas. Federico Lacroze 2764, primero "5".

BELGRANO. Ciudad de La Paz 2963. Una cuadra Cabildo. Categoría. 3-4 amplios ambientes, cocina grande, toilette, lavadero cubierto, cochera, azulejos, carpintería, muebles de primera. Posesión inmediata. Facilidades une-cuatro años. Acepto terreno casa vieja en Belgrano. v9

BELGRANO; Roosevelt 3210, tipo casa, planta baja calle, patio, living comedor, 2 dormitorios, cocina amplia, teléfono, antigüedad 9 años, total $ 4.300.000, con facilidades. VINELLI. 34-3567, 30-7881/6. v30

BELGRANO, Suerre y Obligado, externo, living-comedor, 3 dormitorios, dependencia servicio, teléfono, bauleras, lavadero cochera. $ 10.500.000, posesión 40 % saldo 3 años. Vende "BELGRANO PROPIEDADES". T. E. 78-8804. 78-7370. v30

BELGRANO; Cuba-Juramento. Piso alto, balcón-terraza. Living, tres dormitorios, amplia cocina, dependencias, lavadero, teléfono. Pesos 4.200.000 y facilidades. HEINENDE LA TORRE. 73-2392, 76-7983, 73-6695. v.30

BELGRANO; Luis María Campos 1200, alto, nuevo. Totalmente exterior, muy luminoso. Hall, living, balcón, dos dormitorios, baño, cocina, teléfono, baulera. $ 4.800.000, con facilidades bancarias. HEINEN - DE LA TORRE. T. E. 73-2392, 76-7983, 73-6695. v30

BELGRANO; Olleros y Libertador. A estrenar, alto, con vista panorámica y buena orientación. Hall, living-comedor, 2 amplios dormitorios con placards, baño, cocina, grande y balcón. Contado $ 2.300.000 y saldo en 50 meses. VINELLI. Teléfono 34-3567, 30-7881/6. v30

BELGRANO; L. M. Campos y F. Lacroze. A estrenar, living-comedor (5x3,20), dormitorio con placard doble, baño completo con lavadero. Sólo $ 1.300.000 contado y 1.300.000 a 3 años. VINELLI. 34-3567 y 30-7881/6. v19

BELGRANO, contrafrente con balcón, amplio living-comedor, 3 dormitorios con placards, cocina, pieza servicio y comedor diario, teléfono. $ 5.600.000, con facilidades. ¡Oportunidad! Visitese: 15-19 horas. Federico Lacroze 2764, primero "5".

BELGRANO. Ciudad de La Paz 2963. Una cuadra Cabildo. Categoría. 3-4 amplios ambientes, cocina grande, toilette, lavadero cubierto, cochera, azulejos, carpintería, muebles de primera. Posesión inmediata. Facilidades une-cuatro años. Acepto terreno casa vieja en Belgrano. v9

BELGRANO; Roosevelt 3210, tipo casa, planta baja calle, patio, living comedor, 2 dormitorios, cocina amplia, teléfono, antigüedad 9 años, total $ 4.300.000, con facilidades. VINELLI. 34-3567, 30-7881/6. v30

BELGRANO, Suerre 2271. 78-0302 y 78-7994. v31

BELGRANO; Olleros y Zapata, 3 ambientes con dependencias servicio, balcón, teléfono, impecable, muy luminoso, todos los ambientes al exterior, $ 2.700.000 y facilidades. SELLOC INMOBILIARIA. 73-5189. v2

BELGRANO; Nuevo, Cuba-Suere. 2 regios amb., cocina cómoda, lavadero, placards, $ 1.575.000, facilidades, cuotas banco $ 20.000. CARRIL VENDE. Suero 2271. Teléfonos 78-0302, 78-7994. v31

BELGRANO R; Living - comedor, 2 dormitorios, dependencias servicio, boisería, teléfono, externo. Capitán Ramón R. Freire 2450, de 11 a 13 horas. v31

BELGRANO; Ciudad de La Paz 1781, 4o "17". Estrenar a la calle. Balcón, living-comedor, dormitorio, cocina, baño. Total 2.900.000 pesos.

BELGRANO; Olazábal-Moldes. Estrenar, living-comedor, dos dormitorios. Total: $ 3.600.000, 1.150.000 y amplias facilidades. 33-2971-3784. v30

BELGRANO y Palermo. 2 y 3 ambientes, a estrenar y usados, con 30% contado y saldo a 60 meses. CAPUTO INMOBILIARIA. T. E. 76-9336, 76-6389. v31

BELGRANO; Departamento de categoría. Living amplio, 3 dormitorios, dependencias, teléfono, tenemos departamentos chicos y grandes. T. E. 76-4302.

BELGRANO; Magnífico piso. Living y comedor, 4 dormitorios 3 baños, dependencias, cochera, teléfono. A estrenar. 76-4302. v31

BELGRANO "R". Apto profesionales, 2 ambientes baño, cocina. Teléfono. Antigüedad 1 año. MUGICA ECHAGUE. 46-3486-3783. v30

BELGRANO, Blanco Encalada 3275, bajo "G". Recepción, dormitorio, pasillo, teléfono, servicios completos, lavadero. Total $ 6.500.000 con facilidades a 6 años. VINELLI. 34-3567, 30-7881/6. v30

BELGRANO; J. HERNANDEZ 3 y DE FEBRERO. A estrenar, edificio de categoría. Al frente. Hall, living-comedor, 2 dormitorios, baño, cocina, dependencias servicio. Contado $ 1.900.000 y saldo a 3 años. VINELLI. 34-3567, 30-7881/6. v2

BELGRANO; O'Higgins y Monroe. A estrenar. Al frente. Orientado Norte. Living-comedor, 2 dormitorios con placards, baño, cocina, balcón. Posesión $ 2.000.000 y facilidades. VINELLI. 34-3567, 30-7881/6. v30

BELGRANO, frente estación Coghlan, a la calle, living-comedor, 2 dormitorios parquet pinotea, cocina amplia, muebles fórmica, detalles de lujo. Total $ 3.900.000, con facilidades, OPPEL & DE FALCO. Teléfonos 78-5661, 78-8130.

BELGRANO, amplio piso, 11 ambientes, entrada y servicios individuales, 2 baños, dependencias, ideal clínica, academia, estudio jurídico, etcétera; $ 7.500.000 y facilidades. CAPUTO INMOBILIARIA. T. E. 76-9336, 76-8389. v31

BELGRANO; Cabildo 202, 8o "33". Externo, balcón terraza, nuevo, teléfono, living 6x4, 2 dormitorios. "Oportunidad". Posesión $ 1.900.000. Total $ 4.200.000. Tome departamento parte pago. Visitar portería. Teléfono: 392-9934. v31

BELGRANO residencial, piso de gran categoría, living y comedor, 4 dormitorios, 2 baños, toilette, cocina, office, dependencias servicio, garaje, teléfono. Vende CARLOS CASARES. 35-0187, 35-6217. v19

BELGRANO, hall, living comedor con balcón, 3 dormitorios, baño, office y cocina, comedor diario, dependencias, teléfono. $ 6.500.000, con facilidades. KLAPPENBACH. T. E. 40-1304, 49-2987. v30

BELGRANO: 3 AMBIENTES

Totalmente externo, nuevo, 3 amplios ambientes, gran balcón, hall entrada, lavadero, edificio categoría, magníficamente ubicado. PARDO: 73-9755.

LA NACION

Precio del ejemplar

Lunes a sábados ..... $ 20.—
Domingos ..... „ 30.—

* *TARIFAS:*

Interior
América y España

3 meses ..... $ 1.300.—
6 meses ..... „ 3.600.—
1 año ..... „ 7.020.—

Edición de lujo exclusivamente

6 meses ..... $ 780.—
1 año ..... „ 1.560.—

Demás países

3 meses ..... $ 4.200.—
6 meses ..... „ 8.400.—
1 año ..... „ 16.800.—

Edición dominical exclusivamente

6 meses ..... $ 1.800.—
1 año ..... „ 3.600.—

Rigen únicamente para las suscripciones atendidas por correo desde la Administración. Giros y correspondencias a nombre de S. A. La Nación. Cas. de Correo 773

Edición Aérea Internacional

Una selección de la semana (aparece los lunes)

Suscripciones al exterior exclusivamente. Consultar tarifas de los distintos países en el Departamento de Circulación, de lunes a viernes de 12 a 18.30

Florida 337/47

Telef. 49-7201 y 40-4081

BELGRANO, 11 de Setiembre y Virgrey del Pino. Espléndido, nuevo, todo externo. Living y comedor, 4 dormitorios, dependencias servicio, balcón, bauleras. LUCHETTI. Teléfono: 35-6388/6845. v31

BELGRANO; Nuevo, O'Higgins al 2100 y Juramento, 3o. interno, luminoso. 3 ambientes, hermosa cocina, detalles categoría. $ 1.500.000 y amplias facilidades. CARRIL VENDE. Suere 2271. 78-7994. v31

BELGRANO; Olleros y Zapata, 3 ambientes con dependencias servicio, balcón, teléfono, impecable, muy luminoso, todos los ambientes al exterior, $ 2.700.000 y facilidades. SELLOC INMOBILIARIA. 73-5189. v2

BELGRANO; Nuevo, Cuba-Suere. 2 regios amb., cocina cómoda, lavadero, placards, $ 1.575.000, facilidades, cuotas banco $ 20.000. CARRIL VENDE. Suere 2271. Teléfonos 78-0302, 78-7994. v31

BELGRANO R; Living - comedor, 2 dormitorios, dependencias servicio, boisería, teléfono, externo. Capitán Ramón R. Freire 2450, de 11 a 13 horas. v31

BELGRANO; Ciudad de La Paz 1781, 4o "17". Estrenar a la calle. Balcón, living-comedor, dormitorio, cocina, baño. Total 2.900.000 pesos.

BELGRANO; Olazábal-Moldes. Estrenar, living-comedor, dos dormitorios. Total: $ 3.600.000, 1.150.000 y amplias facilidades. 33-2971-3784. v30

BELGRANO y Palermo. 2 y 3 ambientes, a estrenar y usados, con 30% contado y saldo a 60 meses. CAPUTO INMOBILIARIA. T. E. 76-9336, 76-6389. v31

BELGRANO; Departamento de categoría. Living amplio, 3 dormitorios, dependencias, teléfono, tenemos departamentos chicos y grandes. T. E. 76-4302.

BELGRANO; Magnífico piso. Living y comedor, 4 dormitorios 3 baños, dependencias, cochera, teléfono. A estrenar. 76-4302. v31

BELGRANO "R". Apto profesionales, 2 ambientes baño, cocina. Teléfono. Antigüedad 1 año. MUGICA ECHAGUE. 46-3486-3783. v30

BELGRANO, frente estación Coghlan, a la calle, living-comedor, 2 dormitorios parquet pinotea, cocina amplia, muebles fórmica, detalles de lujo. Total $ 3.900.000, con facilidades, OPPEL & DE FALCO. Teléfonos 78-5661, 78-8130.

BELGRANO, amplio piso, 11 ambientes, entrada y servicios individuales, 2 baños, dependencias, ideal clínica, academia, estudio jurídico, etcétera; $ 7.500.000 y facilidades. CAPUTO INMOBILIARIA. T. E. 76-9336, 76-8389. v31

BELGRANO; Cabildo 202, 8o "33". Externo, balcón terraza, nuevo, teléfono, living 6x4, 2 dormitorios. "Oportunidad". Posesión $ 1.900.000. Total $ 4.200.000. Tome departamento parte pago. Visitar portería. Teléfono: 392-9934. v31

BELGRANO residencial, piso de gran categoría, living y comedor, 4 dormitorios, 2 baños, toilette, cocina, office, dependencias servicio, garaje, teléfono. Vende CARLOS CASARES. 35-0187, 35-6217. v19

BELGRANO, hall, living comedor con balcón, 3 dormitorios, baño, office y cocina, comedor diario, dependencias, teléfono. $ 6.500.000, con facilidades. KLAPPENBACH. T. E. 40-1304, 49-2987. v30

BELGRANO: 3 AMBIENTES

Totalmente externo, nuevo, 3 amplios ambientes, gran balcón, hall entrada, lavadero, edificio categoría, magníficamente ubicado. PARDO: 73-9755. v31

BELGRANO; Cabildo-Ibera. Piso impecable. Living, comedor, escritorio, dos dormitorios, antecámara, comedor diario, despensa, dependencias servicio, lavadero cubierto, balcón, terraza, teléfono. Facilidades. T.E. 47-2472. v3

BELGRANO, sobre Luis María Campos, amplia recepción, 3 dormitorios, balcón, terraza. Vista jardines, dependencias servicio, teléfono. Grandes facilidades a convenir. URQUIZA Y COMPAÑIA. 42-9332 y 44-2405. v31

BELGRANO; Cuba-Juramento. Piso alto, balcón-terraza. Living, tres dormitorios, amplia cocina, dependencias, lavadero, teléfono. Pesos 4.200.000 y facilidades. HEINENDE LA TORRE. 73-2392, 76-7983, 73-6695. v.30

BELGRANO; Luis María Campos 1200, alto, nuevo. Totalmente exterior, muy luminoso. Hall, living, balcón, dos dormitorios, baño, cocina, teléfono, baulera. $ 4.800.000, con facilidades bancarias. HEINEN - DE LA TORRE. T. E. 73-2392, 76-7983, 73-6695. v30

BELGRANO; Olleros y Libertador. A estrenar, alto, con vista panorámica y buena orientación. Hall, living-comedor, 2 amplios dormitorios con placards, baño, cocina, grande y balcón. Contado $ 2.300.000 y saldo en 50 meses. VINELLI. Teléfono 34-3567, 30-7881/6. v30

BELGRANO; L. M. Campos y F. Lacroze. A estrenar, living-comedor (5x3,20), dormitorio con placard doble, baño completo con lavadero. Sólo $ 1.300.000 contado y 1.300.000 a 3 años. VINELLI. 34-3567 y 30-7881/6. v19

BELGRANO, contrafrente con balcón, amplio living-comedor, 3 dormitorios con placards, cocina, pieza servicio y comedor diario, teléfono. $ 5.600.000, con facilidades. ¡Oportunidad! Visitese: 15-19 horas. Federico Lacroze 2764, primero "5".

BELGRANO. Ciudad de La Paz 2963. Una cuadra Cabildo. Categoría. 3-4 amplios ambientes, cocina grande, toilette, lavadero cubierto, cochera, azulejos, carpintería, muebles de primera. Posesión inmediata. Facilidades une-cuatro años. Acepto terreno casa vieja en Belgrano. v9

BELGRANO; Roosevelt 3210, tipo casa, planta baja calle, patio, living comedor, 2 dormitorios, cocina amplia, teléfono, antigüedad 9 años, total $ 4.300.000, con facilidades. VINELLI. 34-3567, 30-7881/6. v30

BELGRANO, Suerre y Obligado, externo, living-comedor, 3 dormitorios, dependencia servicio, teléfono, bauleras, lavadero cochera. $ 10.500.000, posesión 40 % saldo 3 años. Vende "BELGRANO PROPIEDADES". T. E. 78-8804. 78-7370. v30

BELGRANO; Cuba-Juramento. Piso alto, balcón-terraza. Living, tres dormitorios, amplia cocina, dependencias, lavadero, teléfono. Pesos 4.200.000 y facilidades. HEINENDE LA TORRE. 73-2392, 76-7983, 73-6695. v.30

BELGRANO; Luis María Campos 1200, alto, nuevo. Totalmente exterior, muy luminoso. Hall, living, balcón, dos dormitorios, baño, cocina, teléfono, baulera. $ 4.800.000, con facilidades bancarias. HEINEN - DE LA TORRE. T. E. 73-2392, 76-7983, 73-6695. v30

BELGRANO; Olleros y Libertador. A estrenar, alto, con vista panorámica y buena orientación. Hall, living-comedor, 2 amplios dormitorios con placards, baño, cocina, grande y balcón. Contado $ 2.300.000 y saldo en 50 meses. VINELLI. Teléfono 34-3567, 30-7881/6. v30

BELGRANO; L. M. Campos y F. Lacroze. A estrenar, living-comedor (5x3,20), dormitorio con placard doble, baño completo con lavadero. Sólo $ 1.300.000 contado y 1.300.000 a 3 años. VINELLI. 34-3567 y 30-7881/6. v19

BELGRANO, contrafrente con balcón, amplio living-comedor, 3 dormitorios con placards, cocina, pieza servicio y comedor diario, teléfono. $ 5.600.000, con facilidades. ¡Oportunidad! Visitese: 15-19 horas. Federico Lacroze 2764, primero "5".

BELGRANO. Ciudad de La Paz 2963. Una cuadra Cabildo. Categoría. 3-4 amplios ambientes, cocina grande, toilette, lavadero cubierto, cochera, azulejos, carpintería, muebles de primera. Posesión inmediata. Facilidades une-cuatro años. Acepto terreno casa vieja en Belgrano. v9

BELGRANO; Roosevelt 3210, tipo casa, planta baja calle, patio, living comedor, 2 dormitorios, cocina amplia, teléfono, antigüedad 9 años, total $ 4.300.000, con facilidades. VINELLI. 34-3567, 30-7881/6. v30

BELGRANO, Suerre y Obligado, externo, living-comedor, 3 dormitorios, dependencia servicio, teléfono, bauleras, lavadero cochera. $ 10.500.000, posesión 40 % saldo 3 años. Vende "BELGRANO PROPIEDADES". T. E. 78-8804. 78-7370. v30

BELGRANO; residencial: 3 ambientes, teléfono. $ 4.000.000. Posesión $ 500.000, saldo 4 años. 34-5373. v30

BELGRANO, Moldes 2696, 5o piso, esquina, 4 ambientes, 2 baños, facilidades. 73-9074.

BELGRANO. Pampa 2820, 1, 3 y 4 ambientes totalmente en cuotas. Entrega, junio 1970. SANTANGELO. 772-2240. v5

BELGRANO, 2 grandes ambientes, a estrenar, escritorado. Pino 2503. Portería. 77-9924.

BELGRANO; Living-comedor, 3 dormitorios. Zorraquín y Cía., 34-1097/9069. v.31

BOTANICO, dueño vende departamento, living-comedor, tres dormitorios, dos baños, cocina, baño y habitación servicio, jardín, etc. Pesos 7.000.000, con facilidades. 72-9745. Juan Francisco Seguí 3725, planta baja "C", 1 cuadra Libertador. v31

BOTANICO; Aráoz-Juncal. Magnífico, 9o piso luminoso, 1 ambiente visible, baño cocina completos, lavadero, 2 balcones losas radiantes, decorado, vista panorámica. OPORTUNIDAD. $ 1.250.000 contado y amplias facilidades. T. E. 41-3845, 771-5459. v31

BOTANICO; 50 metros Santa Fe y subte. To. frente, 1 ambiente 7x3, estrenar, balcón, losas radiantes, categoría. Oferta extraordinaria, pesos 500.000, posesión $ 100.000 150 días, saldo totalmente en cuotas menos de $ 37.000. 41-8645, 771-5459. v.31

BOTANICO; Ugarteche y Cabello, antiguo, alto, 6 ambientes, a la calle, con balcones, baño y toilette, dependencias de servicio, estado impecable, $ 7.500.000, con facilidades. TOLOMEI y Cía. 46-3905. v30

BOTANICO; Santa Fe y Serrano. Edificio Torre: 125 metros2, amplio living-comedor, 3 dormitorios, baño, toilette, office, cocina, lavadero. Antigüedad 3 años. Muy luminoso, $ 2.000.000 y facilidades a 6 años. MERCAU. 49-5803, 49-2824, 49-3986.

BOTANICO; Malabia y Cabello. Al frente. Edificio de categoría. Hall, living-comedor, 2 dormitorios, baño, cocina, lavadero. Total $ 4.600.000 con facilidades a 6 años. VINELLI. 34-3567, 30-7881/6. v30

BOTANICO; 2 ambientes, nuevos, baño, cocina completo, lavadero, posesión $ 1.000.000 en cuotas pesos 20.000 mensuales, incluido intereses. Real oportunidad. SULLIVAN - DE LA TORRE. 40-7973, 46-7480. v30

BOTANICO; Ugarteche y Las Heras. Permuto en venta. Piso categoría. Hall, living y comedor, tres dormitorios, hall íntimo, baño, toilette, office, cocina y dependencias. Garaje. Total 190 m2. 45-6503. v31

BOTANICO

Malabia 3260. 2o, C. Hall, living-comedor, 2 dormitorios, dependencias servicio, palier semiprivado, balcón, cochera. Total $ 7.500.000. Ver 13-19 horas. 392-6437. v19

BOTANICO; Uriarte y Güemes, 5o, calle, living-comedor, 3 dormitorios, gran baño, terraza, dependencias de servicio, patio, lavadero, pesos 7.500.000, con facilidades 2 años. TOLOMEI y Cía. 46-3905. v30

BOTANICO. Santa Fe 3872, entre Malabia y Acevedo, últimos disponibles, al frente. 3 dormitorios y contrafrente e internos, 2 ambientes, facilidades a 5 años, al contado importante descuento. SANTANGELO. 772-2240. v5

BOTANICO. Lafinur y Cerviño, con hermosa vista. A estrenar. Living-comedor, un dormitorio, etc. A estrenar. **BRAGA MENENDEZ,** teléfono 793-7554/7857. v.31

CABALLITO; Planta baja. Calle. Luz y sol. Campichuelo al 200. Living-comedor, 2 dormitorios, dependencias servicio. Teléfono. Lavadero, patio. Antigüedad 3 años. Pesos 3.500.000, con facilidades. MUGICA ECHAGUE. 46-3783/3486. v30

CABALLITO, subte José María Moreno. Dueño vende. Intermediarios abstenerse. Externo. Living-comedor, 2 dormitorios, baño, cocina, dependencias servicio, teléfono. Acoyte 92. Tratar portería. $ 2.400.000 y facilidades. v30

CABALLITO; Formosa 743, 1o F, contrafrente, balcón, living-comedor, 2 habitaciones, 1 habitación chica, antigüedad 5 años, total $ 3.800.000, contado $ 1.500.000 y facilidades, vendo A. CACIURI. 30-5846, 34-3730 (11-19 horas). v30

CABALLITO; Parque Lezica, subte, gran categoría, externo, balcón, living-comedor 9x4; 2 dormitorios amplios, gran cocina, dependencias servicio, baño principal con ducha servicio. Facilid. D'ELIA. 90-9688. v3

CABALLITO; residencial. Living-comedor, 2 dormitorios, dependencias servicio o tercer dormitorio, teléfono, cocina amplia, 2 entradas. Total, $ 4.350.000. T. E. 31-3260 y 92-0976. v31

CABALLITO; Díaz Vélez-Parral, externo, nuevo, categoría, balcón, living-comedor, 2 dormitorios, amplia cocina, lavadero, servicios individuales. Facilidades 4 años, D'ELIA. 90-9688.

CABALLITO, Bogotá 311, To. "28"; balcón, living-comedor, 2 dormitorios, amplia cocina, $ 3.700.000 al contado. Visitar: 10/12, 14/18 horas. D'ELIA, 90-9688. v31

CABALLITO; Amplio y confortable piso, entrada independiente, esquina. Orientación nordeste, garaje, teléfono, 2 baños. Total $ 5.000.000 facilidades. D'ELIA. 90-9688. v3

CABALLITO; Dueño. Excepcional departamento. Amplia recepción, chimenea, revestimientos madera, tres dormitorios, lavadero, dependencias. 63-6276. v.5

CABALLITO, subte, externo, categoría: living comedor, 2 dormitorios, dependencias servicio o tercer dormitorio. Facilidades, D'ELIA. Teléfono 90-9688. v31

CABALLITO; Subte. Teléfono. 3 dormitorios, recepción, dependencias servicio. Total $ 6.200.000, facilidades 6 años. SACCONE. 47-0950. v.

CABALLITO, Frente parque Rivadavia. Semipiso con cochera, gran lujo. Venta directa sin comisión. Facilidades. Rosario 254. v3

CABALLITO; Parral-Gaona. Living-comedor, un dormitorio, lavadero, categoría, muy luminoso, impecable. Facilidades. D'ELIA. 90-9688. v3

CABALLITO; Rivadavia 5200, recepción, 4 dormitorios, dependencias, externo, balcón. Posesión, inmediata. Facilidades. 23-4145.

CABALLITO, 3 regios ambientes, balcón, amplia cocina. $ 1.000.000 y facilidades a convenir. Total pesos 3.800.000. EDESIL. 33-3457. v30

CABALLITO, oportunidad, frente parque Lezica: recepción, 2-3 dormitorios, dependencias. $ 7.900.000, facilidades. 99-3854. v31

CABILDO al 400, departamento externo, 2o piso, con ascensor, 2 ambientes, amplios placards, orientación Este. $ 2.800.000, con facilidades. CAPUTO INMOBILIARIA. 78-9336, 78-6389. v31

CALLAO entre Alvear y Posadas; 2o cfrente, living-comedor, 2 dormitorios, baño, cocina, teléfono, dependencias de servicio. $ 5.500.000, con facilidades. TOLOMEI y Cía. 46-3905. v30

CALLAO-MELO, balcón, living-comedor amplio, dormitorio, lavadero, total $ 3.600.000 con facilidades. 34-5507. v30.

CENTRAL cerca Harroods, propiedad deco-unidad. Tres Sargentos números 463/69. Local, sótano, 11 habitaciones en planta alta. 83-6187.

CENTRO; Apto profesional-oficina, teléfono. Balcarce 329, 1o "A". Externo, gran hall, 4 amplias habitaciones, dependencias servicio. Total $ 5.300.000, facilidades 36 meses. Visitar: 9-12, 14-18. D'ELIA. 90-9688. v.2

CENTRO, sobre Corrientes y Esmeralda, líquido departamento 1 ambiente, con teléfono; edificio 5 años, vivienda o profesional. Posesión pesos 1.000.000 y amplias facilidades. 32-3737/5361 al 64, interno 12. v31

CENTRO Norte, Paraguay y Talcahuano, living comedor, 2 dormitorios, baño y toilette, dependencias servicio, 2 balcones. Apto profesional. 49-2787. v30

CENTRO SUR: Bernardo de Irigoyen 800, planta baja, jardín, teléfono, tres ambientes, dependencias. 45-7451. v31

CENTRO, Esmeralda 100, calle, vivienda, oficina, 4 ambientes, 2 teléfonos. $ 1.200.000. 34-3813. v31

CENTRO; Reconquista-Tucumán, vivienda-oficina, 1 ambiente, teléfono, calefacción, luminoso. 76-7087.

CENTRO, 5 ambientes. 392-1339. v30

CENTRO-NORTE; Talcahuano 847, planta baja, calle, amplio piso, 5 ambientes, dependencias, subsuelo exclusivo. Visitar 10-12, 16-18. D'ELIA. 90-9688. v2

CERVIÑO y CORONEL DIAZ; planta baja a calle. Apto consultorio, 2 ambientes amplios, baño completo, kitchenette, patio. Llaves en portería. Cerviño 3244. SIFA. 31-9227, 31-4322.

CEVALLOS 880, 9o, "19", calle, 2 cuadras Entre Ríos, subte. Nuevo, 2 regios ambientes, terraza propia, teléfono, sin alere y luminoso. Baratísimo. Total $ 2.980.000, con facilidades. Ver hoy-mañana 14-18 horas. 392-5577, 392-5527.

COLEGIALES; Cramer 428, planta baja, living-comedor, baño, cocina, un dormitorio, teléfono, calefacción, cocina, gas. $ 2.700.000, mitad contado. Krabbe King y Cía. Sarmiento 760. 48-6835 al 39. v30

CONGRESO; Sarmiento 2021, últimos disponibles. A estrenar, posesión inmediata, externo, con balcón, amplio living comedor, 3 dormitorios con placards, regia cocina, dependencias, servicio lavadero, de gran categoría, total $ 8.600.000, con grandes facilidades, visitar de martes a domingo, de 10 a 12 y 14 a 18 horas, SABELLIO 12 y GAL. 40-9455, 49-7987. v31

CONGRESO, Sobre plaza. Amplia recepción. 3 dormitorios, balcón, jardín invierno, dependencia servicio, teléfono, servicios centrales. Pesos 3.500.000. Regias facilidades. LUCHETTI. 38-6368/5845. v31

CONGRESO; Hipólito Yrigoyen 1700, contrafrente, categoría, amplio living-comedor, 2 dormitorios, dependencias, lavadero, teléfono, servicios centrales. 41-3701. 82-0548.

CONGRESO, living comedor, 3 dormitorios, cocina, baño, toilette, lavadero, balcón, baulera. Antigüedad 6 años. $ 8.000.000, con facilidades. Pesos 165. 7o, "D". v31

CONSTITUCION

HUMBERTO I, entre Lima y Salta. A estrenar. Balcón, living, 1 dormitorio, baño cocina. Lavadero cubierto. Servicios individuales. ROLIAD INMOBILIARIA. Sarmiento 385, 4o piso, Of. 68, 31-2337, 26-5350. v.30

CONSTITUCION, departamentos 3 y 4 ambientes y dependencias, posesión abril 1969, facilidades hasta 60 meses. Avenida Martín García 614, Pinzón 1657. v8

CORDOBA 25 DE MAYO. Externo. Moderno. Apto profesional, balcón, tres ambientes, dependencias servicio, lavadero, patio-terraza. Pesos 5.400.000. Con facilidades. 35-5797 y 35-2971. v31

CORDOBA y RECONQUISTA

2 ambientes amplios, baño, cocina, pequeño patio, teléfono heladera. Para profesional o vivienda, buen edificio. Con facilidad. 35-2973. v30

CORONEL DIAZ-GUEMES, Categoría. Externo. Living y comedor, baño. Cocina sensacional: dependencias servicio. T. E. Total pesos 7.900.000. Facilidades. MARIANO PACHECO Y CIA. 46-2554/6130, 49-2038.

CHARCAS 4000 esq. Malabia, 1o, "B". Living-comedor, 1 dormitorio, cocina, baño, placard, a la calle. $ 3.000.000. 50 % contado, resto, ½ a un año, ½ a dos años. Tratar: ARAGON, Cangallo 1173, T. E. 35-6736/1158.

CHARCAS 1947, piso 4o recepción, 4 dormitorios, balcón-terraza, 2 toilette, baños, comedor diario, dependencia servicio, cuarto planchar, teléfono, terraza propia, piso Eslavonia, 325 m2, propios. Visitelo 15-17, buena oportunidad. 35-9903, 46-7740.

CHARCAS-AGÜERO, living, 2 dormitorios, dependencias, balcones, todo externo, teléfono. 16 años. Pesos 100.000 y facilidades. VALLEJO. 46-1801, 772-9213. v30

CHARCAS 3939: 3 ambientes, con sin dependencias, posesión inmediata. Ver 10/19. 42-1100/41-3874. v19

CHARCAS-URUGUAY, 2 ambientes, calle, alto. Total: $ 1.900.000, facilidades. 34-2565, 30-4295. v31

DEPARTAMENTO 1 y 2 ambientes. Amplio. Frente. Balcón terraza. Teléfono. Baño completo. Categoría. Cocina. Sarmiento 1986. Visitar 10-12, 15-18 horas.

DEPARTAMENTO con amplia vista al río, en Vicente López. Living-comedor, un dormitorio, etc. A estrenar. **BRAGA MENENDEZ,** teléfono 793-7554/7857. v.31

DEPARTAMENTO tres ambientes, baño, cocina completos; lavadero, gran terraza, piso alto calle, auto profesionales o familia, servicios individuales, teléfono. Field-Santin. 72-6477. v19

DEPARTAMENTO, 4 cuadras estación Morón sur, 3 ambientes, baño, cocina, terraza, total $ 3.900.000, con facilidades. 629-0849.

DEPARTAMENTO chiche, 1 ambiente dividido, amueblado, externo, céntrico, baño, cocina completos. Escriturado. Dueño. 99-4885.

DEPARTAMENTO externo, 2 ambientes, escriturado, garaje en el edificio. 31-9376.

DUEÑO vende departamento Mar del Plata, escriturado, living comedor 7.50x3.50, dos dormitorios, todo externo, servicios centrales, independencia 1651, piso 7o "D". Informes:

Quintas
VENTA

CASTELAR, quinta, gran categoría, recepción, 4 dormitorios, 3 baños, teléfono, calefacción central, garaje 2 coches, quincho, pileta, parque, 72-6477. v19

CLUBES - INSTITUCIONES
12 hectáreas frente Ruta 8, tres edificaciones, galpones, luz, aljeba balneda, parque, muchas mejoras. Mínimo contado. Urgente vendemos. H. J. BENFIELD. 48-9797. v31

EZEIZA, casa quinta, 5000 metros parque, pileta natación, 8 cuadras del Lomas Golf Club. 41-6721, 49-8303. v31

QUINTAS fracción Pacheco 9 hectáreas 500 metros Panamericana. 31-2458. v31

Propiedades (Casas)

Sección 4-1 Tarifa 1

COMPRA

COMPRO OCUPADA
J. Belozercovsky S. A.
78-7737 y 78-8057
v31

A casa, chalet, petit hotel. Recepción. 3-4 dormitorios, con garaje, jardín, en zonas residenciales de Belgrano, Palermo, Barrio Norte. Sin gastos para el propietario. Necesitamos para satisfacer expresos pedidos, absoluta reserva y seriedad. DOMINGUEZ LEDESMA y Cía. Bienes Raíces. 76-2189. v31

A dueño urgente busco casa o petit hotel. Belgrano. 35-6217. v1

A dueño compro casa contado. Teléfono 72-4797 v31

A PARTICULAR compro casa ocupada un solo inquilino. 45-5216. v31

ADMINISTRACION SAN TELMO, Chacabuco 1054. T. E. 34-3104. Compramos casas ocupadas, desocupadas, departamentos, locales, terrenos. v19

CASA con inquilinos, antigua, Barrio Norte. 41-6066. v30

COMPAÑIA ALEMANA de Propiedades garantiza vender su chalet. T. E. 795-5148, 797-6826, 35-2599 y 33-1065. v2

CHALETS o residencias categoría, Palermo, Belgrano, Vicente López a Beccar, compra urgente contado importante empresa. Contestamos en seguida, sin compromiso. T. E. 772-4529/5109. v31

INVERSIONISTA compra a dueño, sin intermediarios, casa ocupada o desocupada en Capital Federal. T. E. 49-4410 y 45-9521.

MARTINEZ: Zona. Necesito chalet de Santa Fe al río, NOEL. T. E. 792-5785.

VENTA

CASAS Y P. HOTELES
PALERMO CHICO
4 dorm.
5 dorm.
$ 12.000.000 y fac.
BELGRANO
Juramento y Tres de Febrero
4 dorm.
$ 6.000.000 y fac.
PALERMO
Billinghurst y Beruti
Gran recepción
4 dorm.
$ 12.000.000 y fac.
Guatemala y Serrano
Casa 7 ambientes
Jardín
$ 7.000.000 y fac.
Anchorena y Arenales
4 dorm.
$ 10.000.000 y fac.
LLAURO
TASACIONES SIN CARGO
Guido 1539 42-5955
PAM-PAM Publicidad. - 35-2142
v30

PUNTA CHICA
UN CHICHE
RESIDENCIAL
2 cuadras de Libertador, a estr. p. recepc., 3 dorm., jardín, 4 baños, cochera, depend. de serv., $ 3.600.000 y facilidades 3 años
LOTES UNICOS
ZONA RESIDENCIAL
Con vista al río, esq. 250 m2., $ 1.480.000 y facil. 1 y 2 años. Otro 294 m2., $ 2.200.000 y facilid. Compre hoy
Inmobiliaria CALANDRA
Pirán 237, Martínez. 792-7826

MONTE GRANDE
Extraordinaria propiedad estilo español, con magnífico parque arbolado de 7000 m2. Pileta de natación y detalles de gran importancia. La recepción, construída con materiales importados, realza la suntuosidad de sus salones principales. Amplios dormitorios y dependencias. Muy indicado para familia numerosa, institución, colegio, etc. 12 de Octubre esquina Constanzó. Para mayores informes y tarjeta para visitar:
BOTET
Uruguay 772. 40-3003, 45-7704
v31

PROFESIONAL o VIVIENDA
DE CATEGORIA
Cómodo y confortable petit hotel esquina, en Palermo, 1 cuadra Avda. Libertador. Amplia recepción, teléfono, 4 dormitorios, dos baños, dependencia servicio, garaje
TEL. 40-6158

VICENTE LOPEZ
Hermoso chalet, sobre Barrancas, antig. 3 años, 2 plantas: planta baja, recep. amplia, 50 m2., toil. de recep., coc., off., depend. serv., quincho y parrilla, ampl. jardín, gje. teléf., planta alta: 3 dorm., 2 baños, terraza, estel. y hab. costura, precio, $ 17.000.000 con facil. Venden:
PEREYRA Y H. VARELA
797-0531

BELGRANO
AV. LOS INCAS
Confortable chalet (no es antiguo). Impecable. Hall, living y comedor, escritorio, comedor diario, 3 dormitorios, grandes placards, balcones, cocina, lavadero, garaje, calefacción central, buen jardín
$ 18.000.000, con facilidades
HEINEN-DE LA TORRE
Adm. Arg. Agent. Bienes Raíces
CIUDAD DE LA PAZ 1787
73-2302 - 76-7963 - 73-8595 v30

JUNIN - VIAMONTE
CASA 3 PLANTAS
15 ambtes., 3 baños, terraza, buen estado, muy especial para hotel, instituto, clínica, oficina. Sup. cubta. 400 m2. $ 9.000.000 y facilidades
CAPURRO ROBLES
T. E. 40-1607
Llámenos y concerte una visita

VICENTE LOPEZ
Chalet residencial en magnífico parque 1650 m2. Recepción de gran calidad, con biblioteca, 5 dormitorios, garaje para 2 coches, hermosa pileta con vestuarios. Detalles de jerarquía.
ALBERTO I. CARIA
T. E. 49-1796/0380

OLIVOS
Frente, Quinta Presidencial, hermosa casa, 2 plantas, living comedor, garaje, cocina, patio, cuarto costura, 4 dormit., depend. serv., telef., calef., tza., jdín. al fte. Total $ 10.000.000 con facilidad. Vende PEREYRA Y H. VARELA. 797-0531

BARRIO PARQUE
EXCEPCIONAL ESQUINA
Regia Mansión.
Ideal Embajada
BRUSETTI Y CIA.
Hipól. Yrigoyen 1116, 6º piso
v31

Cramer y Fco. Lacroze
20 hab., 7 baños, teléfono, pesos 6.000.000 y facil. Adamá Inmobiliaria. Pueyrredón 929.
T. E. 85-1442 v31

DESOCUPADA
15,03 x 47,63
BARTOLOME MITRE 1636/40
Trat. 21-1068

BARRIO NORTE
17,32x55,40. LARREA 1354 al 60, ENTRE FRENCH Y JUNCAL. OCUPADA a 2 c. PUEYRREDON. FAC. 51-0250 v30

A Belgrano, petit hotel, recepción, dependencias, garaje, patio, jardín, 4 dormitorios, entre Libertador y Luis María Campos. 77-0292.

A Olivos residencial, categoría, Sáenz Peña y Salta, gran recepción, jardín y garaje, 3 dormitorios, 2 cuartos de servicio, teléfono. Total 12.300.000, con facilidades a 1 y 2 años. CASTRO NEVARES. 35-7704 y 45-4460. v30

A Palermo, casa baja, Charcas 4480. Vestíbulo, 7 ambientes, patio, teléfono. $ 6.900.000, grandes facilidades. 72-2797. Visítela. v4

ACASSUSO: Casa moderna, 2 living, 3 dormitorios, 2 baños, calefacción, teléfono, jardín. Total $ 14.000.000. 792-3839.

A. REMATO HOY
Base $ 847.600. Villa Insuperable, calle Sáenz Peña 4235, a tres cuadras de Avenida General Paz, y una de Avenida Corrales, consta de: dos locales y habitación, por orden judicial en Moreno 1441, Capital Federal: a las 16 horas. RABADE, Avenida San Martín 4685: 50-8393.

A zona Pacífico, casa dos plantas, categoría, garaje, 2 dormitorios, living-comedor, dependencias, teléfono. Es un precio. LLAURO. 42-2568, 5298-5955. v31

ACASSUSO, sobre estación, residencial, Echeverría y Eduardo Costa, 350 mts2. tierra. Chalet de recepción, 3 dormitorios y dependencias funcionales, teléfono. Total pesos 12.500.000 con facilidades a 2 años. PEREZ CENTENO. 34-9716/6936. v31

ACASSUSO, residencia de 4 dormitorios, en excepcional ubicación, teléfono 33-6955.

ALVAREZ JONTE 4000, casa 4 ambientes, con teléfono. Terreno 8,66 por 28. $ 5.500.000, con facilidades. 34-3813. v31

ATENCION hoteleros, Arcos 3499. Petit hotel, 2 plantas, 8-10 habitaciones. Teléfono. Facilidades. Ver 16-18. 80-0082, 85-2213.

ATENCION. Oportunidad. Díaz Vélez 3320/24. Casa antigua desocupada. WEISSE PROPIEDADES. Teléfono 33-5980.

AVENIDA DIRECTORIO 3749. Desocupados. Casa 8 ambientes y departamento, 2 dormitorios y dependencias. Precio total $ 10.500.000, con facilidades. Visitar diariamente de 15 a 18 horas. Venda ROBERTO C. GOMEZ. Avenida Pte. R. S. Peña 1124. Piso 1º 35-5676. v31

AVENIDA PANAMERICANA, altura Boulogne, con pavimento pago, hermosa propiedad jardín, entrada coche, parque, arboleda, amplia cochera, living-comedor, 2 dormitorios, placards, cocina comedor completa, baño completo. $ 3.800.000 total, con amplias facilidades. Tratar Martín Rodríguez 1134, Boulogne. v2

BARRACAS. M. García y Montes de Oca. Regio petit hotel, 4 dormitorios, 2 baños, patio andaluz, garaje y teléfono. OLMI. 31-2390/2152. De 11 a 13 horas. v31

BARRIO NORTE: Paraguay-Buines, con frente ideal negocio, vivienda u horizontal, líquido por valor del terreno, 8,66x33. Vende: CASARES, 35-0167, 35-6217. v19

BARRIO NORTE EXTRAORD. Petit hotel 450 m2., club o instituto. Frente y Pueyrredón. ANTONIO MERLO. 44-9515, 41-3118. v31

BARRIO NORTE: Botánico: 2 cuadras tiburcio, Ladinur y Cabello, 8,66 x 50; 6 habitaciones, teléfono. Amplias facil. 99-2657. v19

BARRIO NORTE, oportunidad, ocho ambientes, tres baños, calefacción, patio, 83-2576.

BELGRANO RESIDENCIAL: Aguilar-3 de Febrero. Casa tipo español. Ideal para refaccionar. Hall, salón, escritorio, comedor, toilette. Altos: hall, tres dormitorios, placards, dependencias, baño grande, patio lateral, garaje, teléfono. $ 11.000.000 con facilidades. HEINEN-DE LA TORRE. 73-2302. 76-7963. 73-8595.

BELGRANO; Barrio River, casa moderna, 2 dormitorios, living-comedor, teléfono, terraza, dependencia de servicio. Precio total pesos 6.500.000, con facilid. 41-0229. v31

BELGRANO: Arcos Nº 1560, entre Virrey del Pino y Virrey Loreto. Antiguo chalet. Entregamos a nuevo. 2 plantas. Jardín frente y fondo. Importante recepción, office, cocina, dependencia para empleados. Arriba: 4 dormitorios, baño y toilette. Terreno 8,66 x 31,20. Total $ 15.500.000. $ 5.000.000 contado. Vendo y entrego hoy. T. E. 76-6824, 46-1839. Comisión 4 o/o.

BELGRANO: Conesa 900. Linda casita esquina. Excelente estado. Hall, living, comedor separado, escritorio, tres dormitorios, dependencias, lavadero, patio, amplia terraza, calefacción gas. Lista para habitar, pesos 4.000.000 y facilidades convenir. HEINEN - DE LA TORRE. Teléfonos 73-2302/76-7963/73-6695. v.30

BELGRANO R, chalet inglés, zona residencial, colegios extranjeros, living y comedor, 3 dormitorios, teléfono, escritorio, dependencias servicio, estado impecable. Total pesos $ 9.700.000, facilidades a convenir. Llame Melian 1967. OPPEL & DE FALCO. 76-5861. 76-8130.

BELGRANO: Soldado de la Independencia y Maure, a 2 cuadras Libertador, living y comedor, 3 dormitorios, 2 baños, dependencias servicio, garaje, $ 6.500.000 y facilidades. 40-5769. 46-0344. v30

BELGRANO: Olazábal y Libertador, con teléfono, ideal negocio, vivienda u horizontal, líquido por valor del terreno, 8,66x39. Vende CASARES, teléfono 35-0167, 35-6217. v.19

BERNAL; regio chalet 2 plantas, garaje, 4 dormitorios a amplio toilette. $ 2.800.000 y amplias facilidades. 40-4374. v30

BOTANICO, todo exterior. Living, 3 dormitorios, baño, toilette, cocina y office. Lavadero. Dependencias. Malabia 2215, 5º "13". v31

CABALLITO, vivienda y local, en block o separado, cerca Moreno-Alberdi; vivienda en altos: amplia comedor, 3 dormitorios, comedor diario, baño, toilette, patio andaluz, dependencias servicio. Terraza. PORDELANNE, 35-4370/1.

CABALLITO residencial, petit hotel, 8 ambientes, garaje, categoría. Teléfono 48-3151, 90-0156. v31

CASA colonial, ideal cantina o negocio antiguedades. ADMINISTRACION SAN TELMO. Chacabuco 1054. T.E. 34-3104. v19

CASA BARATA
8,66x31. Honduras 4725. Ocupada. Baratísima. Visítese. 70-5582. Telefonear. 70-0869. v4

CASTELAR: Residencia extraordinaria. Living-comedor, 4 dormitorios, 2 baños, pieza, baño de servicio, calefacción, teléfono, parque, sobre 1.000 metros. Se aceptan permutas. "FEBLES". 629-4227, Bartolomé Mitre 2470. v30

CASTELAR: Chalet de categoría Próximo a estación. Regia recepción, 4 habitaciones, teléfono, calefacción, habitación, baño servicio, estrado, etc., cuarto millones doscientos cincuenta mil, saldo 2 años. "FEBLES". 629-4227. v30

CASTELAR; Chalet. Comedor, 2 dormitorios, baño, cocina, comedor diario, garaje, extraordinaria ubicación. "FEBLES". Un millón novecientos mil, saldo facilidades. T. E. 629-4227. v30

COLEGIALES, próximo Belgrano, regia propiedad. Living y comedor, 2 dormitorios, 2 patios, garaje, jardín. En altos: 2 habitaciones y baño de servicio. Lavadero, amplio terraza. $ 9.500.000, con facilidades. CAPUTO INMOBILIARIA. 76-8336, 76-6389. v31

CONGRESO, pleno, hotel ideal instituto, clínica, club. 83-2576. v31

CHALET, sólido, moderno, oportunidad, 3 cuadras estación Francisco Alvarez, ruta 7, living-comedor, 2 dormitorios, galería, dependencias, terreno 800 m2. Total $ 3.500.000 con facilidades 3 años. 34-3813. v31

CHALET San Isidro, 2 plantas, con muy amplia recepción, 5 dormitorios. Gran cocina, dependencias servicio, 2 baños, garaje, teléfono. Agua caliente y calefacción. Con jardín de 350 m2. 59-9760, 52-8427.

DEMARIA esquina Oro. Magnífica propiedad, vendo con facilidades. BOTET. Uruguay 772, 40-8003 y 45-7704. v31

DESOCUPADA
Caballito; Directorio, J. Bonifacio 885: 4 ambtes., patio, fdo. Ver de 15 a 19 hs. Vden. V. y L. A. LOPARDO. 923-2606.

DESOCUPADA
Pque. Chacabuco. J. M. Moreno. Igualdad 1230, gje. 4 amb., pat. visitari. Of. Directorio 550. LOPARDO v31

DESOCUPADA
Pque. Centenario. Julián Alvarez 114, casa p/2 filas., entr. indiv. Vden. V. y L. A. LOPARDO. 923-2606. v31

DESOCUPADA
Caballito; 3 cjsubte. J. Bonifacio 341, jard., 5 ambtes. 8,66 por 25. Visitari, Directorio 550. V. y L. A. LOPARDO. v31

DESOCUPADA
Caballito: Canalejas 1302; 4 ambtes. tza. Ver d/tarde. Vden. V. y L. A. LOPARDO. T. E. 923-2606 v31

DESOCUPADA: Directorio 1400. Casa con garaje, hall, sala, escritorio, comedor, 3 dormitorios, comedor diario, baño, toilette, patio andaluz, dependencias servicio. Terraza. PORDELANNE, 35-4370/1.

DESPACHO de remates, Bartolomé Mitre 2470, Castelar, v31

DUEÑO vende. Sin intermediarios. Departamento chicha, para vivienda permanente. Escriturado. Amueblado. Teléfono. 8º piso, calle. Muy luminoso. Plaza Colón, Playa Bristol y Casino. Balcón-terraza 6 mts., living-comedor, dormitorio, pieza y baño servicio, lavadero cubierto, amplios placards. 4-4402. v31

DUEÑO vende departamento 3 ambientes amplios y dependencias servicio. Amueblado, facilidades y crédito Banco 6 años. Zona Luro - Independencia. Ver portería. Galería Saldman, Luro 3280.

DUEÑO vende 1 ambiente dividido, amueblado, baño, cocina, externo, balcón, sobre Colón, cochera en edificio. 73-4541. v.31

DUEÑO vende a particular al contado departamento tres ambientes, siete cuadras Casino, a estrenar. 45-4027. v31

DUEÑO. Departamento 1 ambiente, cocina grande. 40-0535.

MAR DEL PLATA. Sobre Playa Punta Iglesias. Magnífica vista. Vendo departamento 2 ambientes, equipado, directamente. $ 3.000.000, con facilidades. 35-1138. v31

MAR DEL PLATA, Colón, una cuadra playa. Un ambiente dividido. Amueblado, heladera. $ 1.750.000. Facilidades. 87-4263.

MAR DEL PLATA. Departamento 2 ambientes amueblados. Dueño. Venta de escritura. Playa Bristol. Teléfono: 243-4977.

MAR DEL PLATA: Frente plaza Colón, 2 ambientes de categoría, con teléfono. 33-6955. v31

MAR DEL PLATA, departamento a la calle. 791-1304.

¡OPORTUNIDADES! Un ambiente externo, con balcón, baño, cocina. Total $ 1.450.000. Dos ambientes, sobre Colón. Total $ 2.300.000. Cuatro ambientes externos con dependencia. $ 1.000.000 contado, saldo facilidades. Nannini-Barrera. Maipú 216. T. E. 40-7270, Capital. Colón 1924, Mar del Plata. v19

PLAYA LOS INGLESES, dueño directo, vista al mar; living 7x3, un dormitorio, cocina amplia, baño completo, cochera, amueblado. Contado $ 1.400.000, resto 24 meses. 66-5441. v30

MARTINEZ, sobre Av. Libertador, chalet categoría, 2 plantas, gran recepción, 3 dormitorios, 2 baños, cale facción, teléfono, jardín, piscina. 792-3939.

MARTINEZ, regio dúplex estrenar, living-comedor, 2 dormitorios, 2 baños, jardín. O.S.N. $ 2.500.000 y facilidades. VISION. Santa Fe 2123, Martínez.

MARTINEZ: Chalet, 3 dormitorios, living-comedor, comedor diario, dependencias servicio, garaje, jardín. 792-2434. v2

MARTINEZ: 2 cuadras Libertador. Chalet, pileta, parque. $ 19.000.000. 792-5785. v

MARTINEZ RESIDENCIAL: Chalet, 3 dormitorios $ 14.000.000. NOEL. 792-5785.

MERLO, gran residencia, 3 salones, 4 dormitorios, casa para huéspedes, 7 habitaciones, pileta-parque. Pesos 5.000.000 y facilidades. 31-2396.

MONTE GRANDE: Por ausentarme vendo urgente chalet con garaje, pileta natación, teléfono, calefacción, con muy buenas y amplias comodidades. Talcahuano 758, pb, "B". 45-8398 - 9048. v31

OLIVOS, Ricardo Gutiérrez 2940, 10x20, sólido y elegante petit hotel, 5 ambientes, teléfono, cochera, parque, facilidades. 73-9674.

OLIVOS-PANAMERICANA, Chalet, recepción, 2 dormitorios, baño, cocina, comedor, facilid. 46-8538. v19

PATERNAL; Hermosa casa 5 ambientes garaje galpón para industria. Fuerte mejoría y teléfono. Oportunidad con facilidades. Teléfono 392-8284, 15 a 20 hs. v19

PETIT HOTEL, descupado, Paraguay 1560. 7.60x15, CRIGOM y Cía. Vende $ 35.000.000. 48-5111. v.10

PLAZA ITALIA. Propiedad desocupada, sobre 1500 metros "treinta millones", saldo 5 años, bajo interés. FEBLES. 629-4227. 35-6056. Bartolomé Mitre 2470, Castelar. v31

SAN ANTONIO PADUA: Chubut 250, regio chalet, 4 ambientes, servicio, garaje. Vendo o permuto. 61-9686, 612-2440. v5

SIMPATICO dúplex, nuevo, 2 dormitorios, refrigeración, moquette, teléfono, garaje. 743-3818. v31

VICENTE LOPEZ. Residencial, 1 cuadra quinta presidencial, chalet recepción, escritorio, 3 dormitorios, 2 baños, dependencias, cochera, teléfono, calefacción central, jardín. Total $ 16.500.000 con facilidades. MODULO, Avenida Libertador 4004, La Lucila. 797-1050/1129.

VICENTE LOPEZ residencial, casa living y comedor, 3 dormitorios, dependencia servicio, garaje, teléfono, jardín, pileta. Pesos 8.000.000 y facilidades. 32-2396 v19

LAS HERAS. Confortable chalet con teléfono, pileta natación, sobre un parque de 10.000 metros. Urge la venta. Talcahuano 758, planta baja. 45-8398/9048. v31

LOMAS DE SAN ISIDRO, próximo Panamericana, chalet en magnífico parque 3560 m2., amplia arboleda, amplia recepción, 4 dormitorios, grandes dependencias. Total: pesos 20.000.000. Liberto I. Caria. Teléfonos 49-1796/0380. v31

MARTINEZ, chalet estrenar, 5 cuadras avenida, 3 ambientes servicios sanitarios, $ 2.000.000 y facilidades 10 años, GROSSO PROPIEDADES. Alvear 72. Martínez. 792-9929.

50 HAS.
FRENTE PAVIMENTO
A 34 KMS. CONGRESO
COLECTIVOS
45-1629 y
45-1720

AGRICULTURA. Ganadería, estancia flor. Sobre ruta. 392-5628.

CAMPO FLOR
Dueño vende lotes, facil. Pellegrini 349, T. 813588, Rosario.

ESTANCIAS
200 a 5000 hás. Prov. Buenos Aires. 1000 a 20.000 hás. Prov. Córdoba, Corrientes, Chaco, Entre Ríos, La Pampa, San Luis, Santa Fe, Santiago Estero, etc. Programación rural e informes técnicos. Inversiones rentables. BONAGRO SAFIR, Rivadavia 1255. 37-1397. v30

CAMPO invernada 900 Hs. en Pellegrini, sobre ruta asfaltada, aguas muy buenas. Dividido 12 potreros, 4 molinos, no aptdo intermediarios. 80-9191. v10.

ENTRE RIOS (Departamento Gualeguay), 2 fracciones 700 hectáreas cada una, ganadería y forestación. $ 3200 la hectárea, con plazos. FRAUBELLA, Leandro N. Alem 155, Ramos Mejía. 656-0366, 658-8640

ISLA; 1.184 hectáreas, frente San Pedro. Llamar 8-12 horas. 32-7632, 31-8886.

MAIPU, 950 hectáreas de buen campo con mejoras. H. Casale. Maipú Nº 231. 40-0398.

PASCANAS, Córdoba, 2 fracciones linderas, 160 y 132 hectáreas. Optima tierra, 5 kilómetros de pavimento. Teléfono 33-8137/55. v31

SUR, Entre Ríos, 1000 hectáreas mixtas. Buenas Mejoras, casco. PA-TAGONIA. 34-9700.

VENDO 300 hectáreas de campo, con 150 hás. de chacras sobre ruta pavimentada. No. 9, a 150 Kms. al norte de la ciudad de Córdoba, ideal para cabaña o granja. Fuerte alfalfarse con riego natural del río de los Tártagos. Con o sin herramientas semovientes. Grandes mejoras. Ver y tratar directamente interesados. Er. Caro. Santa Elena. Dpto. Río Seco. Pcia. de Córdoba. v30

VENDO 800 buenos postes quebracho colorado medio refors., enteros, $ 580 c/u. Retirar. Avellaneda. Por carta: LAUGIER, Casilla Correo 1942, Correo Central, Buenos Aires.

250 HAS. Ideal para haras. Buen campo. Casa principal, mejoras trabajo. 12 potreros. Pastura, aftosa arboleda. Gran negocio. ANTAL Y SAINE. 30-0919, 30-7183.

COMPRA
A buen contado doy. Compro campo. 392-7250.

Arrendamientos y Campos
Sección 4-2 Tarifa 1

VENTA

A 50 Kms. Capital, 45 Hás.
Muy buen campo, molino, monte, alambrado. 50 % facilidades
84-3259 v31

LA NACION - Miércoles 30 de octubre de 1968 - Pág. 2

Terrenos
Sección 4-3 Tarifa 1
VENTA

A. E. CASSANO E HIJO S.C.A.:
TUCUMAN 1438, P. 3º 40-7031|33
TERRENOS — DIVERSAS UBICACIONES

Bustamante y Juncal	17,46x39	Cerrito y Posadas	10x40
Paunero esq. Cabello	13x12	Pa'guay y Montevideo	8,66x52
M'letes esq. Matienzo	195 mc.	Córdoba y Pueyrredón	8,66x37
Santa Fe 5231/41	16,50x47	Cabello 3652	13x36
Charcas y Riobamba	7,75x15	Honduras 3729	7,80x15
M'letes esq. J. Ibery	300 mc.	J. P. Seguí 3923	8,75x50
Aráoz y Güemes	10,50x19	H. Yrigoyen 3255	9x55
Talcahuano y Córdoba	7,70x17	O'Higgins esq. O'zbal	125 mc.
Juncal y Ayacucho	15x50	Soldado y San Benito	11x15
Córdoba y Uruguay	10x28	F. A. de Figueroa 1616	8x14
French y Cnel. Díaz	8,66x27	Tres de Febrero 1856	11x40
Perú 877/79	15,20x63	Av. San Martín 2874	12,20x45
French y Agüero	8,66x34	Av. San Martín 2880	12,20x30
Arévalo 2538	8,66x40	Hidalgo 939	8,66x37
V. Gómez y Bulnes	10x40	Varela 548	9,54x44
Conesa 3209	10x40	Paraguay 3960	8,66x30
Agüero y Juncal	8,66x47	J. F. Seguí 3886	8,40x27
Obligado y Guaira	18x40	R. de la India 3029	8,66x38
Darregueira 2209	7,80x16	Garrahagaa 2357	8,66x28
Gascón y Rocamora	8,66x30	Canning esq. G'temala	175 mc.
Bgnurst y Corrientes	8,66x28	Niceto Vega 5836	8,66x43
Paunero y Las Heras	13x28	Mansilla 2752	8,50x37
Mansilla y Cnel. Díaz	8,66x24	Paraguay 3961	8,66x26
Belgrano y Pozos	15,50x51	Concep. Arenal 1653	8,66x43
Pueyrredón y Paraguay	8,66x35	Mendoza 2656	8,57x37
J.J.Díez y C.d.La Paz	8,66x38	Tucumán 2131/33	7,80x35
Charcas y Canning	9,52x28	L. S. Peña 1766	8,66x15
F. Lacroze y Soldado	8,66x62	Sacacay 2454	12x33
Charcas y Salguero	11,50x15	B. S. Mer 966/70	8,69x37
Independencia 340	7,29x15	Superí y Mendoza	8,66x45
Charcas 5128	10x28	O'Higgins 2254	12,45x22
Caracas 509	10x12	Moreno 574	13x36
F. Lacroze y M'letes	8,66x82	Cabello 3150/82	8,30x47
Juncal 2475	9x26	Gascón 1346	8,66x35
Malabia 2165	10x43	Charcas y Salguero	11,50x14
Paraguay 3902 esquina Julián Alvarez	13x14	Freire esq. Roosevelt	14x21
Tucumán 3527	8,66x36	Gurruchaga 2267	15,60x34
Beruti 2365	8,66x14	Peña 2760	8,72x43
Larrea y Juncal	14x34	F. A. de Figueroa 1243	8,66x35

v31

PASCUAL & LANZA
ARENALES 1836 — T. E. 42-1420/1327 v31

EZCURRA
Propiedades
LOMAS SAN ISIDRO: Lote 2000 metros2. Alpina entre Ennaola y Alto Ferd, espléndido vecindario. $ 6000 el m2., cifac.

LOMAS SAN ISIDRO: Curie y Diego Palma, 870 m2., arbolado, $ 10.000 el m2.

LOMAS SAN ISIDRO: Avenida Máximo entre Hudson e Isabel La Católica, el mejor parque de la zona, arbolada de más de 30 años, 38 x 55, 2212 m2.

LOMAS SAN ISIDRO: Avellaneda entre Budapest y Viena, 20 por 37 mts., 746 m2., total pesos 4.120.000.

LOMAS SAN ISIDRO: Laprida y Esnaola, muy buen lote arbolado, 20 x 55 mts., 1100 m2., total $ 9.900.000.

LOMAS SAN ISIDRO: Don Bosco y Muratore, lote en esquina, 476 m2., $ 4800 el m2., con fac.

SAN ISIDRO: España y Elortondo, magnífico lote en zona exclusiva, 652 m2., $ 14.000 el m2., OSN, gas, cloacas.

SAN ISIDRO: Diego Palma 426, construcción para demoler, 8,66 por 34 metros, 294 m2., $ 10.000 el m2., facilidades a convenir.

Acassuso 246, San Isidro
743-2623-1911-5655

CAVIA y CASTEX
13,80 x 30
Superficie 414 mts.
$ 45.000.000
ACHAVAL Y CIA.
44-3941-0160-1000-1370-3590

CNEL. DIAZ y LIBERTADOR
10,39 x 54,09
Superficie 500 mts.
Excelente ubicación p/edificar, con demolición. Facilidades
ACHAVAL Y CIA.
44-0160-1000-3941-1370-3590

ARRIBEÑOS 1684
18,15 x 42
Superficie 771 mts.
$ 43.000.000, cifacil.
ACHAVAL Y CIA.
44-1370-3590-1000-3941-0160 v30

LLAURO
Lacroze y L. M. Campos 10x25
Callao y Las Heras ... 10x33
Casix y Cavia ... 13x30
Arcos y Echeverría ... 14x17
Libertador y C. Díaz ... 14x20
Lima y Av. Mayo ... 14x35
Arenales y Laprida ... 14x45
Cochabamba y Lima ... 14x37
Aguilar y Cabildo ... 17x24
Libertador y Agote ... 17x36
Maure y Libertador ... 18x40
Arribeños y Juramento .. 19x35
Rivadavia y Medrano .. 20x60
Esmeralda y Córdoba ... 23x45
Cerrito y Santa Fe ... 25x60

LLAURO
TASACIONES SIN CARGO
Guido 1539 esq. Parera
PAM-PAM Publicidad - 35-2142
v30

(SOBRE AV. PAVON)
8,63 x 51,33
Sup. Total: 442 m2.
LLAURO
TASACIONES SIN CARGO
42-2568 - 6334 - 5202 v31

OPORTUNIDAD
RODRIGUEZ PEÑA 1291
(casi esquina Juncal)
Terreno: 8,66x17,40 mts.
Valiosa demolición
ADECA
32-3230, 31-9929-3688-9314
M. T. Alvear 684 (Pza. S. Martín)
v31

BALDIO DESOCUPADO
BARRIO NORTE
Calle VTE. LOPEZ 2764
A una cuadra de Avda. Libertador y de Las Heras.
13 x 28
CON FACILIDADES DE PAGO
VENDE
LAM INMOBILIARIA
RIVADAVIA 954
T. E. 37-0815 - 0554 - 4190

EXCEPCIONAL LOTEO
VENDO
$ 150
EL M2.
307 magníficos lotes ubicados a 38 cuadras del centro de la ciudad de La Plata. Zona ideal para vivienda y casas quintas, fin de semana
San Martín 66, piso 3º.,
Of. 317. T. 34-7877|30-4379

BELGRANO
EXCELENTES UBICACIONES
Avda. Libertador al 4600. 10.304|1.20 — 454,80 m2. $ 33.000.000 y facilidades. Echeverría y Moldes. 8,40x30 420 m2. $ 9.000.000 y facilid. Arcos y Mendoza. 10,50x44. 462 m2. $ 13.250.000 y facilid.
BELLOC Inmobiliaria
73-5139 v8

LUIS MARIA CAMPOS 353/65
18 x 35
N. TORANZOS TORINO
De la Cámara Argentina de Agentes de Bienes Raíces
84-4583

BILLINGHURST y PEÑA
17,32 x 44
MUGICA ECHAGUE
46-3486 - 46-3783

BELGRANO
A 1 cuadra estación, ideal horizontal, 13x54 mts. Montañeses casi Juramento. Descupado. $ 25.000 m2., con amplias fac.
BULLRICH
42-1484 41-1041 v31

Mar del Plata

Propiedad horizontal
VENTA

POSESION EN EL DIA SIN NINGUN ANTICIPO
DEPARTAMENTOS
EN MAR DEL PLATA
1 y 2 ambientes a la calle, interno y contrafrente, con cochera, ZONA CENTRICA
1 y 2 ambientes VISTA AL MAR
USTED PROPONE SU PLAN Y PLAZO DE PAGO
D'ALESSANDRO PROPIEDADES
TUCUMAN 2163 - 1º - B 47-8180 y 47-3700
v.31

RAFAEL MARIO PIRRO
COLON 2080
Mar del Plata
OFRECE sobre Av. Colón departamentos 1 y 2 ambientes. Edificio categoría (frente Teléfonos del Estado y A.C.A.), pequeño anticipo, facilidades y 100 cuotas desde $ 15.000. Vea planos e infórmese: CERRITO 1070, 5º p., Bs. As.,
44-3265 - 41-9138
v1

PLAZA COLON
Deptos. 1, 2 y 3 amb. Prec. fijo. Servic. individuales
Edificio Brown Palace
ALTE. BROWN 1925
DOS AMBIENTES
80 cuotas de ..... $ 26.000
A convenir ..... $ 260.000
Pozos. 30-11-70 ..... $ 260.000
NANNINI-BARRERA
Colón 1934, M. del Plata
Maipú 216, 2º, tel. 40-7270
Buenos Aires
v11

FRENTE AL MAR
BOULEVARD MARITIMO Y GÜEMES
Deptos. gran categoría. Con o sin cochera, 1, 2, 3 y 4 ambtes.
Edificio Solimar IV
EN 100 CUOTAS MENSUALES
desde $ 13.000
Heso y Cía.
Cap.: Neuquén 571, 99-1737|0918
Mar del Plata: Luro esq. S. Fe
Atendemos sábados y domingos
v2

A estrenar, dos cuadras Casino, dos ambientes y baño instalado, contado $ 977.000 y facilidades 5 años. 772-9857. v31

A MAR DEL PLATA
Balcón-terraza, 2 ambientes muy amplios al frente, nuevo, teléfono, piso amueblado, piso 9c., 2o. ascensor, detalles de confort, a 1 cuadra playa Bristol y Casino, en avenida Colón y Alsina. Vende dueño directo, teléfonos 31-4400 y 31-6810.

MAR DEL PLATA
MARAL 16 - MARAL 17
Av. Colón 1428 - Av. Colón 1440
Dptos. en construcción. En 101 cuotas mensuales desde $ 15.000. Anticipo 6 cuotas. Entrega diciembre 1968 y diciembre 1969
EDIFICADORA
Maral Inmobiliaria S.A.
PASO 654, piso 2º, "A", Capital
T. E. 89-3445 y 87-7780 v31

POSESION INMEDIATA
$ 533.000
65 CUOTAS DE $ 16.400
5 cuotas anuales de $ 213.200 por cada año, sobre Av. Colón, 2 ambientes, balcón, baño completo, cocina separada
NANNINI - BARRERA
Colón 1934, Mar del Plata
Maipú 216, 2º. T. E. 40-7270.
Buenos Aires v19

ABOITIZ Y BEDOYA S.R.L., Colón 2120. Frente Hotel Provincial, living comedor, 2 dormitorios, dependencias, amueblado, escriturado, precio total $ 2.400.000. Facilidades. v2

ALVAREZ E ISURRIETA, Corrientes 1729, Lamadrid y Falucho, a la calle: 2 ambientes amplios, baño completo, cocina con calefón gas. Amueblado. Escriturado. Total, pesos 2.400.000, con facilidades. v31

AMPLIO piso Colón y Sar

Terrenos
VENTA

Tortuguitas
Terreno en esquina, sobre calle pavimentada. Frente a la entrada del Tortugas Country Club. 2553 m2. Con facilidades de pago a 1 y 2 años
NICANOR TORANZOS TORINO
De la Cámara Argentina de Agentes de Bienes Raíces
T. E. 84-4583

Belgrano - Barrancas
LOTE UNICO
18 x 20 METROS
3 de Febrero y V. del Pino
PLANOS APROBADOS
TORRE: Pta. baja y 9 pisos c/ejc. — $ 28.500.000 c/facil.
45-2636 y 45-1710
v31

BELGRANO
LUIS M. CAMPOS 545
Y C. ARENAL: 17,32 x 45 m. Informes:
BENEDIT
32-1115 v31

BELGRANO
Importante lote 26x50, buena demolición y teléfono, aceptamos deptos. parte pago, ideal edificio torre.
TOLOMEI Y CIA. - 46-3905 v31

BELGRANO
Amenábar y Arredondo .. 10x20
3 de Febrero y Olleros .. 10x24
Cuba y Juramento 10x30
Cuba y J. Hernández .. 20x20
Acepto Dpto. como parte pago
BELGRANO PROPIEDADES
Cabildo 2092, 3er. piso v30

TORTUGUITAS
Vendo lote extraordinario en excancha de polo del club, a metros del asfalto, facilid. Llamar de tarde
42-2828

Lomas de San Isidro
Laprida (2 cuadras del Jockey), 20 mts. x 55 mts. Arboles añosos, entre luj. resid. T. E. 47-1673 (horas Ofic.) v31

GUARAGLIA
Honduras 4240 y Gascón
Terreno 26 mts. frente. Total 592 m2. Facilidades. - 34-3813

GUEMES y SALGUERO
10x48, superficie 514 m2. Pesos 38.500.000. 50 o/o Ctdo., resto 1 año. Propiet. directo. Güemes 3756, de 14 a 18 hs. v30

SAN ISIDRO HIPODROMO
Sob. pav. Lotes varias medidas, $ 3500 el m2. Con fac. T. E. 45-2636 y 45-1710
v31

FLORES LOTE
8,30x18. A mts. GAONA. NEUQUEN 1537. TOTAL 4.900.000, FACILID. 70-5582, 70-0869 v30

BELGRANO LOTE
CIUDAD DE LA PAZ ENTRE JURAMENTO Y ECHEVERRIA, 13 MTS. FRENTE POR 32 MTS. FONDO. 70-5582 Y 70-0869.
v31

BELGRANO LOTE
CIUDAD DE LA PAZ ENTRE MENDOZA Y OLAZABAL, 8,20x25. FACILID. 701-1554 Y 70-0869.
v31

A A A A Callao - Melo: 9,20 x 44; magnífico. 41-9872, 97-4338. v31

LA NACION
Redacción y Administración
San Martín 344|60 y Florida 347
T. E. 49-7201 y 40-4081
—
Agencias
Avellaneda: Avda. Mitre 686|92. T. E. 22-8397
Belgrano: Juramento 2374, teléfono 72-1416.
Colegiales: Federico Lacroze número 3985. T. E. 55-7912.
Sucursales
Córdoba: Ituzaingó 42, Teléfono 2-2940.
La Plata: Calle 6 Nº 1012, teléfono 2-9204.
Mar del Plata: San Martín 2480, teléfono 2-3200 2.
Mendoza: Sarmiento 25, teléfono 31894
Rosario: Sarmiento 724, Corres. 61082. Administr 67865.
Oficinas del exterior
Montevideo: Río Negro 1370, 9º piso, teléfono 81996.
Nueva York: 50 Rockefeller Pza., Room 510, T. Columbus 5-3832.
Representantes publicitarios
Londres: R. H. Humphrey & Co. Ltd. 39 Brockenhurst Road Croydon CR9 7AG.
Nueva York: S. S. Koppe & Co. Inc. 610 Fifth Av. N. Y. 10020.
París: Gustav Elm, 41 Avenue Montaigne (para Francia y países limítrofes).
Ejemplares
Asunción: Claudio Carril Librería Hotel Guaraní.
Barcelona: Oscar C. del Valle Ortiz. Editorial "El Ateneo" S. A. Loreto 2. T. 230|967
Caracas: Mauricio Souchón. Editorial "El Ateneo" S. A., Avda. Las Acacias Nº 44 (La Florida), Apartado 10.545, Sábana Grande.
La Paz: Librería "La Universal", Evaristo Valle 126.
Lima: Samuel Rudoy, Editorial "El Ateneo" S.A. Jr. de La Unión 284, Edificio Pizarro, piso 3º, ofic. 31|35. Casilla Correo 4511.
Madrid: Bretón de los Herreros 45, telef., 234-43-77. Librería Argentina, Andrés Mellado 46, teléfono 243-47-81.
México: Guillermo Letemendía. Editorial "El Ateneo" S. A. Atenas 42, Colonia Juárez. Teléf. 46-68-55
Montevideo: Nelson A. Careaga. Plaza Independencia 823. Teléfono 80356
Nueva York: Hotaling's News Agency 142, West 42nd Street. Telef. Bryant 9-5064
París: Nouvelles Messageries de la Presse Parisienne 111 Rue Réaumur. Telef GUT 36-50.
Porto Alegre: Distribuidora Moderna Ltda. Rua 7 de Setembro 816.
Río de Janeiro: Rodolfo Enrique Paganini Rua Barao da Ipanema 102, ap. 804, Guanabara.
Roma: G. Facinelli, Via Tasso 58. Telef. 77-77-39.
San Pablo: Helena Klota, Via Anchieta 1611, telef. 63-7657.

A La Lucila. Extraordinario lote. Muy bien ubicado. Próximo estación, zona residencial, 270 m2. Con facilidades. LLAURO. 42-2568, 5208, 5955. v31

A Baldío: Callao y Las Heras, 10x35. ABAD, 34-9868, 34-8176. v3

A CAPURRO ROBLES. 40-1607. Conde-Teodoro García. Magnífico terreno de 8,66x43. Con demolición. Precio total $ 7.500.000, con facilidades a 2 años. Llámenos y concrete una visita.

A. SACKMANN SALA: media cuadra estación Belgrano "R", 16,50 por 56, buena demolición, amplias facilidades. 47-6406. v31

A 3 cuadras Botánico y subte, Gurruchaga-Paraguay, 8,66x38. Inmobiliaria GRASSI. 42-8170, 42-5580. v30

ALMAGRO, avenida San Juan 4256 y avenida La Plata, único lote en la zona en 8,66x31 metros, total pesos 12.000.000 con facilidades. Toselli Fuentes, Rosario 66. 90-6377.

ALMAGRO: Avenida Rivadavia 4179 y Rawson, en 8,66x26 metros, con demolición, con facilidades. TOSELLI FUENTES. 90-7135|6377|7931.

ALMAGRO, Venezuela 4121 y Treinta y Tres, en 8,66x50 metros, con facilidades. TOSELLI FUENTES, Rosario 66. 90-7135.

ALMAGRO ¡Buenísimo! Yatay-Díaz Vélez, 8,66 x 46, $ 9.450.000 contado. ICI., 40-5478. v31

ANGEL GALLARDO al 1000. Extraordinario lote 11x27; 392-0014. v30

AMENABAR 107, esquina, 16x17,71. ORSI, 86-1104.

AUSTRIA al 2200, 186 m2. T. E. 38-7732. v30

AVENIDA CABILDO. $ 70.000 m2. INMOBILIARIA GRASSI. 42-8170, 42-5580. v31

AVENIDA CORDOBA-TALCAHUANO. Inmobiliaria GRASSI, 42-8170, 42-5580. v31

AVENIDA ENTRE RIOS y San Juan 1942-52, único lote a 100 metros subte, en 15x34 metros. No hay mejor con facilidades. TOSELLI FUENTES, Rosario 66. 90-7931, 7135, 6377.

AVENIDA ENTRE RIOS, por Chile 1880, 8,66x35, con demolición y teléfono. v31

AVENIDA LAS HERAS 3057, estratégico baldío, angulos rectos en su frente de 10 metros, superficie 243 m2. $ 40.000.000, facilidades muy accesibles. 82-8000. v31

AVENIDA LIBERTADOR y Olazábal, desocupado, 8,69 x 56, con facilidades. A. AVALOS MORELLI. T. E. 44-3130. v31

AVENIDA LOS INCAS 4380/86, 2 lotes 19,70 metros frente. Total 924 m2. Contado y facilidades a 1 y 2 años. 76-2351. v2

AVENIDA LUIS MARIA CAMPOS Nº 415|417: 8,89 x 35, $ 15.500.000. 46-6789. v19

AVENIDA RIVADAVIA entre Liniers y Maza, 288 m2. Vende Propietario, con demolición. Total pesos 23.000.000, con facilidades. 84-3183, 48-3857. v19

AVENIDA SANTA FE y Riobamba, desocupado, 10,60 x 57, con facilidades. A. AVALOS MORELLI. T. E. 44-3130. v31

AVENIDA LUIS M. CAMPOS y Federico Lacroze, 9,84x24, sup. 200 metros2, último lote de la zona al Norte. PEREZ CENTENO. 34-9716, 6936. v31

BALDIO 15 x 15
A 2 c. CORRIENTES, GASCON 907, ESQ. GUARDIA VIEJA 4199. FAC. 51-0250 v30

BALDIO 7,50x46
Pegado a Entre Ríos, Independencia 1956, entre Pozos y Sarandí. 86-6200. v31

BALDIO, Chacabuco al 800, con ampliu frente. Superficie 860 m2, a $ 40.000 el m2. T. E. 31-3872. v30

BALDIO: Billinghurst 2300, 8,66 por 50. 23-3410.

BALDIO: Las Heras y Pueyrredón, 9 x 39. 23-3410.

BALDIO: Santa Fe 2900, 10 x 60. 23-3410.

BALDIO: Billinghurst y Mansilla, 7,45x21,60; 392-0014. v31

BALDIO: Paunero y Las Heras, 12,80x28; 392-0014. v31

BALDIO: Callao y Las Heras, 9,50x43. 23-3410.

BALDIO: Vicente López y Ayacucho. 17,32x59. 392-0014. v31

BALDIO: Las Heras y Coronel Díaz, 8,66 x 32,50. 392-0014. v31

BALDIOS: Beruti-Austria, 12,70x28. French-Uriburu, 7,50x17,50, Billinghurst-Mansilla, 7,60x21. Bustamante-Juncal, 7,80x34. Larrea-Peña, 8,66 por 47. Juncal 2600, 10x40. Melo-Uriburu, 8,50 x 18, Nahuel Huapi-Cabildo, 11x13. Paunero esquina Cabello, 12,70 x 14. Uriburu - Peña, 8,70x26. Vicente López-Ayacucho, 8,66x35. MENDIONDO, Tel. 40-7714, 45-9362. v31

BARRIO NORTE, Palermo, baldíos, demoliciones, casas antiguas ocupadas, desocupadas. HACHMANN, Teléfono 85-0439, 13.30-20 horas. v19

BARRIO NORTE:; Billinghurst entre French y Juncal, 360 metros. Total $ 18.000.000, con facilidades un año y medio. 54-5053.

BARRIO NORTE, Melo 2900, 7,10 por 61. $ 8.000.000 y facilidades. URQUIA Y ASOCIADOS, 82-1308. v31

BELGRANO, esquina, Olleros 1800, a 200 metros avenida Libertador. Con demolición, teléfono. Superficie terreno 250 metros o 450 metros. Apto construcción 13 pisos. Informes: R. A. VELA y Cía., San Martín 50, Capital, 30-1396, 30-8691. v31

BELGRANO TERR.
A mts. CABILDO, 8,66x42,50. CESPEDES 2658 al 62. DEMOL. 701-1554 v30

BELGRANO LOTE
8,30x34, a 3 c. CABILDO. MOLDES 2227 y OLAZABAL. TOTAL 9.700.000. FAC. 701-1554 v30

BELGRANO; Arcos 2882, ¡Regalo! precio lote 8,66 x 27, con demolición. Total $ 5.200.000. Venden MARTINELLI y ASSMANN. Pampa 2016. 76-5519

BELGRANO. - DESOCUPADO
Vendo valor terreno, 8,66x34. Obligado 3049, a 1 cuadra Cabildo, facilidades a convenir. 70-0869. v31

BELGRANO, Migueletes y Olleros, 8,65x37,50. $ 8.000.000 y facilidades. URQUIA Y ASOCIADOS. Teléfono 82-1308. v31

BELGRANO 8,66 x 26
Conde 2777 líquido hoy. Total pesos 3.800.000, "AG", T. E. 33-9733 y 30-8755. v30

BELGRANO, Zabala 1680, terreno 10x16, con demolición, teléfono. R. A. VELA y Cía. 30-8691, 30-1396. v31

BELGRANO, dueño, Virrey Loreto y Luis María Campos: 8,77 x 30. 89-1415. v30

BELGRANO, espléndida ubicación, O'Higgins 1841: 11,76x43,76. 28-8145

BELGRANO: 33x51; 21x42, 10x40. T. E. 76-4302.

BELGRANO: 7,33 x 11,68. Joyita. 24-2059.

CABALLITO, en 17,32x40 metros. Unico lote en la zona a sólo 50 metros Avenida Rivadavia y José María Moreno. Ideal edificio en torre y locales. No hay otro igual, con facilidades. Informes: TOSELLI FUENTES, Rosario 66. 90-7931, 7125, 6377.

CABALLITO
Unica esquina, Chaco esquina El Maestro, a 50 metros parque Lezica, Avenida Rivadavia y subte, superficie 250 metros cuadrados. Informes Toselli Fuentes. Rosario 66, 90-6377, 7931|7135.

CABALLITO: Avenida Rivadavia y Ambrosetti por Yerbal 357, lo más residencial de la zona, en 10x27,50 metros. Total $ 21.500.000, con facilidades. TOSELLI FUENTES, Rosario 66. 90-7931.

CABALLITO: Regalo, José María Moreno 525 y Alberdi. En 8,66x55 metros. Ocupado. Total pesos 6.500.000, con facilidades. TOSELLI FUENTES, Rosario 6690, 90-7135|6377.

CABALLITO, a 50 metros Parque y avenida Rivadavia, por Doblas. Unico lote! 8,66x32 metros, con facilidades. TOSELLI FUENTES, Rosario 66. 90-7135|6377|7931.

CABALLITO
Sobre el parque, en 17,32x25 metros Rosario y Beauchef, ubicación de privilegio, única. Informes Toselli Fuentes, Rosario 66. 90-6377|7931.

CABALLITO, Viel 651 y Pedro Goyena, en 8,66x35 metros. Total pesos 7.500.000 con facilidades. TOSELLI FUENTES Rosario 66. Teléfonos 90-7931|7135.

CABALLITO
Sobre Hidalgo 70 y Rivadavia y subte José María Moreno, en 8,66x39 metros. Informes Toselli - Fuentes, Rosario 66, 90-6377|7931|7135.

CABALLITO, avenida Juan Bautista Alberdi 129, avenida La Plata, regio en 18,50x36 metros con facilidades. Toselli Fuentes, Rosario 66. 90-6377.

CABALLITO: Unicos y baratos. Aranguren y Río Janeiro (8,66 por 44) Parque Irlanda: Neuquén y Morelos (8 x 52). PORDELANNE, 35-4371.

CABALLITO: Avenida José María Moreno y Directorio 455 en 8,66x47 metros, con facilidades. TOSELLI FUENTES. 90-7135|6377|7931.

CABALLITO: Residencial, Ambrosetti 424 y Avellaneda. Unico 17,32x22 metros. Total $ 19.200.000, con facilidades. 90-6377.

CABALLITO, avenida Rivadavia y Senillosa, único lote de 8,66x37 metros, la mejor ubicación. TOSELLI FUENTES, Rosario 66. 90-6377|7931

CABALLITO: ¡Unico! José María Moreno 1751 y Saraza, en 17,32x28 metros. Regalo, total $ 14.000.000, con facilidades. 90-7135|6377.

CABALLITO, Miró - Rivadavia: 12 x 34, facilidades 4 años. HACHMANN. 85-0439. v19

CABALLITO: Guayaquil 110 y Senillosa, en 8,66x25 metros, con facilidades. 90-7135|6377|7931.

CENTRO NORTE: Rodríguez Peña-Posadas (470 m2.). Teléf. 48-5081, 48-9565. v31

CANGALLO-URIBURU: Terreno con demolición y teléfono, 6,70 x 42, $ 55.000 el m2., vende dueño con facilidades. T. E. 82-7232. v2

CONESA - MAURE 2860, 8,66 x 39. Vendo o acepto departamento pago. 77-0255. v31

CONGRESO: Venezuela y Rincón, 8,66x38,97, con demolición. $ 20.700 m2. 37-6233, 38-0872. v31

CONGRESO, Sarandí - Belgrano: 354,35 m2., $ 26.500 m2. HACHMANN. 85-0439. v19

CORONEL DIAZ-MANSILLA, a metros, 8,66 x 25. Oportunidad. T. E. 89-6703. v31

CLUB UNIVERSITARIO: Villa Mayo, ofrecemos lotes, 300|1700 metros. Excelentes ubicaciones. TURNAY. 392-4539. v31

CHAPADMALAL residencial, luz, playa dos lotes. Total 1655 m2. Facilidades, 88-0591.

DESOC. ESQUINA
JURAMENTO 4002, esq. TRONADOR. TOT. 3.450.000, FAC. 70-0869. v30

ESPLENDIDO terreno en Floresta Norte, Morón 3976, destacadas medidas, 17,32 por 51 metros, muy indicadas para varios destinos. BRAGA MENENDEZ. T. E. 32-9080, 795-7887. v31

ESQUINA 12,60 x 17,5. Pringles - Guardia Vieja. Oportunidad, pesos 3.800.000 y facilidades. 89-6705. v19

FLORES: Avenida Juan Bautista Alberdi 2255, regio. Terreno con 16,45 de frente, superficie 577 metros cuadrados, con facilidades. Toselli-Fuentes, Rosario 66. 90-6377|7931.

FLORES: Unico, Avenida Rivadavia 6527 y Boyacá, lo mejor de la zona, en 10,40x52 metros, con facilidades. TOSELLI FUENTES. Rosario 66. 90-7135|6377|7931.

FRACCION para industria 6500 m2., a 200 metros ruta 197, lindando Ipsam, Cormasa, etc., fuerza motriz, gas, desagüe. 49-1796|0380.

FRACCION Pacheco: 9 hectáreas, 500 metros Panamericana. Teléfono 31-2458. v31

FRENCH-CORONEL DIAZ, 8,66x27. Inmobiliaria GRASSI. T.E. 42-8170, 42-5580. v30

GAONA 1482|86|88, terreno con demolición, 10,20x34. R. A. VELA y Cía., 30-8691, 30-1396. v31

GARIN, próximamente asfalto, 600 metros. 41.700 metros. $ 120 el metro. Facilidades. GROSSO PROPIEDADES. Alvear 72. Martínez. 792-9929.

GARIN, sobre pavimento. 300 metros Panamericana. 3 fracciones, 40 x 111 cada una. $ 300 y $ 400 el metro. GROSSO PROPIEDADES. Alvear 72. Martínez. 792-9929.

GENERAL PACHECO, sobre Panamericana, lindando Ford y Alba, 35.000 metros, con facilidades. Vende S. J. Rapagnani, 40-7240|0631, 70-5661.

HURLINGHAM, residencial, terreno 480 mts2. Ideal vivienda y fin de semana. Total, $ 2.850.000. Tratar: 41-9126, 31-9492. v19

INGENIERO MASCHWITZ: 4.500 m2. Kilómetro 40, sobre Ruta 9 y Rond-Point Panamericana. Ideal hostería. Pileta natación. 781-2784.

LA LUCILA; San Lorenzo, entre Maipú, lote 426 m2. MARINI. Teléfonos 32-9677 - 9508.

MARTINEZ, 2 cuadras Libertador. Lote parquizado, con pileta. Pesos 6.000.000. NULL. 792-5785.

MARTINEZ residencial, próximo estación. 10,20x40. 795-3380.

NUÑEZ: Ruiz Huidobro y Cabildo, 8,66x32,50; 392-0014. v31

NUEVA POMPEYA, Atuel y Ancasti, altura Amancio Alcorta 3100, fracción 1000 m2., descuenta con facilidades. A. AVALOS Morelli. Facundo 1294, Planta Baja. T. E. 44-3130. v31

OLIVOS: Salta y San Lorenzo, residencial, en esquina, 430 m2., con teléfono y demolición, $ 4.125.000 con facilidades. LAVALLE, GULLNER 792-4789, 797-3108, 791-9747.

OLIVOS: Borges 771, dueño vende terreno 17,50x31, facilidades. v5

ONCE: Alsina 2575 y Alberti, en 7,64x35 metros. Total $ 11.000.000, con facilidades. TOSELLI FUENTES. Rosario 66. 90-6377|7931|7135.

PACHECO, 4710 m2, terreno, sobre avenida Henry Ford. 33-8187|88. v31

PALERMO, esquina 480 m2.; Dorrego entre Cabildo - Luis María Campos. HACHMANN. 85-0439. v19

PARQUE CENTENARIO, Avenida Warnes esquina Bravard 1194|96, regio lote en 16,32 metros de frente. Total $ 14.000.000, con facilidades. Toselli Fuentes, Rosario 66. T. E. 90-6377|7931.

PARQUE CENTENARIO, Warnes 115 y Angel Gallardo, 8,66x37 metros con facilidades. TOSELLI FUENTES, Rosario 66. 90-7931|7135 y 6377.

PERU 900, con casa, superficie 700 m2. Total $ 24.000.000 con facilidades. 42-9288, 42-8124.

RAWSON 367, 8,66x43, 50 HP., teléfono. Regalado. Cont. $ 3.000.000 hipoteca y 24 cuotas sin interés. 40-5854, 84-8082. v31

RIVADAVIA 3554
8,66x43,30 pegado SUBTE LORIA. Total $ 24.200.000. FAC. 58-6200. v30

RODRIGUEZ PEÑA 2044, entre Libertador y Posadas, 9,26 x 43, pesos 75.000 el m2. 49-7494 - 8581.

SUCRE 2200. Terreno 275 metros. Total $ 24.000.000 con facilidades. 42-9288 8124.

VICENTE LOPEZ: Muy residencial, Vergara al 1000, 693 m2., con demolición y teléfono, $ 6.800.000 y facilidades. WALTER GULLNER. 792-3218, 792-4789, 797-8702.

VILLA CRESPO: 2 cuadras avenidas Canning, Estado de Israel, Córdoba, 156 metros. Frente Nordeste, 9 metros. $ 5.500.000. Facilidades. Clauss y Borasgno. 38-1249, 38-1398, 27-6063. v31

V. URQUIZA LOTE
PACHECO 1870 y PAMPA, 8,66x30, CON EDIFIC. 2.000.000 Y FAC. 51-0250 v30

3 DE FEBRERO al 500, 17,32x45 metros. $ 11.000.000 y facilidades. URQUIA Y ASOCIADOS. Teléfono 82-1308. v31

COMPRA
COMPRO URGENTE
Terreno hasta 200 metros. Próximo avenida o subte.
MUGICA ECHAGUE
46-3484 — 46-3821 v30

A dueño compro esquina, contado. 72-2797. v31

A dueño compro urgente, lote arbolado, Lomas de San Isidro. 791-5483 v31

A PROPIETARIO: necesitamos urgente, zona Barrio Norte o Belgrano, terreno o casa para demoler. Admin stración FLORIDA, Florida 229, 8º, 903. 33-7671, 33-9141. v30

BALDIOS; Centro, Norte, Palermo, Belgrano, compra urgente contado importante empresa constructora. Contestamos en seguida, sin compromiso. 772-4529|5109. v31

CASA o terreno, Belgrano, Devoto, Villa Urquiza, acepto intermediarios. 51-5545, 51-8445. v19

COMPRAMOS FRACCIONES HASTA 40 Km. Capital. Apto pileton. Cerca ruta o estac. Pago contado. Contesto dentro de las 48 horas. C. C. Centr. 1995. v31

EMPRESA constructora, compra terreno Barrio Norte, Palermo, Sur, Belgrano. 42-8170, 42-5580. v.19

PALERMO, a dueño, compro baldío o casa antigua, doble frente. ANGEL FINKELBERG. 48-2533, 48-3502.

TERRENO o casa compro, para horizontal Norte, Belgrano Flores, intermediarios abstenerse. 41-5928. v31

Alquileres

Sección A-3 — Tarifa 1

SE OFRECE

J. Ocampo Naón
N. Bengolea Allende
44-6668 — 41-7984

ARENALES
Y MONTEVIDEO
A la calle c|teléf., liv., comed. y escrit., 3 dormit., 2 baños, ampl. dep. de serv., c|muebles, $ 115.000 mensuales

JUNCAL
Y URUGUAY
A la calle c|teléf., liv. y com., 2 dorm., baño, toil., dep. serv., c|muebles, $ 85.000 mensuales.

POSADAS
Y AYACUCHO
A estrenar, 5º piso a jardines, liv.-com. con balcón, 1 dormit., baño, cocina, GARAJE. Contrato 2 años, $ 70.000 mensuales.

AYACUCHO
Y GUIDO
5º piso contrafrte., a jardines, liv.-com., 1 dormit., baño, dep. serv., ampl. placards, c|muebles en muy buen estado, $ 70.000 mensuales

SINCLAIR
Y LIBERTADOR
2º piso, 1 ambte, 6,50x4, baño y cocina completos, amueblado, $ 34.000 mens. Contrato a 1 año

J. Ocampo Naón
N. Bengolea Allende
44-6668 — 41-7984
v30

2 AMBIENTES, c/Teléf.
Suipacha - Viamonte $ 30.000
Rod. Peña - Juncal $ 40.000
Viamonte - Uruguay
con muebles .... $ 45.000
3 Dormit., c|teléf. - Garaje
Arroyo - Esmeralda $ 130.000
CANO PROPIEDADES
42-9288 42-8124

3 DORMITORIOS
POSADAS y AYACUCHO
Liv.-com. 8x4,50, coc. amplia, baño y toilet., lav. cubierto, dep. serv., heladera y serv. centr Teléfono.
$ 75.000 MENSUALES
Suipacha y Arroyo
Hall 2x2,50, living 7x3,50, com. o 3er. dorm. 4,50x4, ampl. placards, coc. 5x2, 2 dep. serv., balcón, teléf. Totalmente amueblado, a la calle
$ 100.000 MENSUALES
ACHAVAL RODRIGUEZ
CHARCAS 806 32-3714|0043 v30

BILLINGHURST 2561
y AV. LIBERTADOR
Especial para embajada o consulado
Primer piso: Gírecep. 140 m2., 4 dorm., 3 baños y toilette, office y coc., serv., 3 hab. y baño serv. Cochera y bauleras incl. Amplias facilidades. Poses. y escrit. inmediatas
Alquila o vende:
S. A. L. V. A.
Av. Corrientes 1386, piso 5º
T. E. 46-9646 y 9565 v30

ALQUILO LINDO PISO
Al frente, muy bien amuebl., confortable y gran amplitud. Hall (4x3), living (9x4), comedor (5x4), 3 dorm., pza. serv., teléfono, $ 120.000. Garaje. Posadas 1556, 1-3 (esq. Callao). Visit.: 14-18 horas
ADECA
32-3230, 31-9929|9314 v.1•

EMBAJADA INGLESA
Piso alto, a estrenar, categoría, gran terr. Living, comedor, escritorio, 3 dormit., 2 baños, 2 dep. servicio, garaje. 170.000 pesos mensuales
GAMBOA Y CIA.
32-4291|4517|4627 v31

ALQUILER $ 36.000
Mod. (1966), calle, hall, liv.-com., 2 dorm., buenos plac., patio, L. M. Campos, 1285, P. B. "A" (esq. F. Lacroze)
Ver 14-18 horas
ADECA
32-3230 - 31-9929-9314 v31

ALQUILER $ 38.000
Muy buen edificio, lindo depto. (1968), bien amuebl. Hall, amplio liv.-com., y|dormit., frig., serv. eléctr., c|muebles. Teléfono $º, D (casi Pueyrredón)
Ver 14-18 hs.
ADECA
32-3230 - 31-9929-9314 v31

ALQUILER $ 55.000
2 dormit. Notable terraza
A estr., en excelente edificio, muy lindo depto., al frente. Hall, amplio liv.-com., losa radiante, buenos plac. Ugarteche 2802, 8º, A (casi Juncal). Ver 14-18 hs.
ADECA
32-3230 - 31-9929 - 31-9314 v.30

CALLAO - TUCUMAN
TELEF. SIN MUEBLES
Liv.-com., 2 dorm., placds., coc. y baño completos, healad., dep. serv., 2 pisos. Categ. Pesos 42.000.
CAPURRO ROBLES
45-5718 — 49-1876

ALQUILER $ 32.000
Córdoba 1439-11-86
Edif. de categ. (1967); hall, gran liv-com. y amplio dorm., muy linda cocina. Losa radiante. Vista libre. Visit. 14-18 hs.
ADECA
32-3230, 31-9929|9314 v.31

BELGRANO
MAG. DEPARTAMENTITO
2 amb. lujosamente amuebl. y decorados, c|teléf. Ideal ejecutivo. Visitar 15.30|17.30 horas. Jorge Newbery 2471, Dpto. 8.
NORSUR Propied.
Carlos Calvo 1199 v.30

SACKMANN SALA
47-6406
Av. Pueyrredón - Melo
Alto, calle, balcón corrido, living-comedor, dos dormitorios, baño y cocina, pza. y bñ. servicio, lavadero, teléfono. Totalmente amueblado, $ 83.000.
Sackmann Sala - 47-6406 v31

AV. SANTA FE 1200
ALQUILER $ 130.000
Hermoso semipiso amueblado. Living com. separados, 3 dorm., 2 baños, comedor diario balcón, tel.
FRA - 791-5273|797-3269 v31

BELGRANO
AMENABAR 1922
Un depto. a estr. en pta. baja, de 2 amb., divid., con una puerta corrediza, con coc. y baño compl. y patio. $ 30.000. Vis. en el edif. Llamar: 35-7134-7352, de 10 a 18 hs.
NO SE COBRA COMISION v31

ALQUILER $ 38.000
Depto. mod., bien amuebl., teléfono, serv. c|ries, Frig., hall, liv.-com., y 2 dormit., mucha luz. Arcuénaga 1039, 10, C (3er. cuerpo, sin ascensor). Vis. 15-19
ADECA
32-3230, 31-9929-9314 v31

ARENALES 3600
3 ambtes., c|balcón, externo, c|baño de serv., teléf., piso alto c|mucha luz
BOLY-ELIZALDE Y CIA.
46-3335 46-2084 v.31

B. NORTE - 3 AMB.
ARENALES Y CERRITO
Reg. dpto. categ. Liv.-com., 2 dorm. Tot|amuebl., c|tel., healad. Lavad.cub., ampl. bño. serv., 2 entradas. $ 50.000.
49-5051 y 46-3601 v30

BELGRANO "R"
A ESTRENAR
Depto. confortable, Liv.-comed., 1 dormit., lavadero, balcón. Superf. 2135, esq. Juramento
392-5891, 9163, 7844 v30

GUARAGLIA
OFRECE ALQUILER
Nuevos, ocupar inmediato, 40 departamentos en: Bulnes 1700, Güemes 4200, Uriburu 200, Humberto I 1400. Caseros 1300.
34-3813

GUIDO y JUNCAL
3 DORM. CALLE: Edif. gr. categ., simuebl., palier indiv. Liv. comed., 2 baños compl., 2 pzas. de serv., teléf. Off., coc. $ 150.000 mensuales.
83-7121

Palermo, 2 cds. Libertador
San Benito de Palermo 1694. Deptos. 1 dorm., liv.-com., c|teléf. y 2 dorm., liv.-com., gran balcón, serv. centrales, lavadero.
T. E. 392-5891-7844-9163 v30

2 AMBIENTES
Azcuénaga y Las Heras
Liv. com. 6,50x4 c|moquet., dor. 3,50x3,50, coc. c|heladera, baño. $ 32.000 MENSUALES
ACHAVAL RODRIGUEZ
Charcas 806 31-6639|7644 v31

LAPRIDA y MELO
Categoría, Living y comedor, con terraza, 3 dormit., baño y toilette, dep. servicio, teléf. Totalmente amueblado y equipado.
$ 100.000
AYERZA Y CIA — 89-8206

PZA. SAN MARTIN
P|6 meses 2-3 Dorm.
Con gje., gr. categ., tel., elegante y lujosam. amuebl., hall, liv. 9x5, com. o 3er. dorm. Separ. por puerta corrediza, bño. y toil., depends. $ 120.000 mensuales - 83-7121

ALQUILER $ 36.000
JUNCAL - ANCHORENA
Edif. 2 años, s|muebles, TODO CALLE. Liv-comed., 2 dorm., muchos placards.
ARAGON - T. E. 80-3625|6924 v.31

Avenida M. de Oca 41
2 dormitorios, living-comedor, cocina, baño, pieza servicio y baño serv. ADMINISTRACION MUSSO. ROSSO y Cía.
392-3071-8338 v30

MARIQUEL - 46-1375
BELGRANO "C", casa amuebl. Liv-com. 12 metros, escrit., 3 dorm., baño y toil., d|serv., calef., teléf., jard. $ 105.000 mens. v30
Ver 14-18 horas
ADECA
32-3230 - 31-9929-9314 v31

ALQUILER $ 75.000
Pleno Centro, Maipú - Córdoba, liv.-com., 2 dorm., dep., teléf. Totalmente amueblado, c|vajilla. A.V.I. 45-0957 v30

2 DORM. C|GJE.
Laprida 1100, liv-com. c|bcón., baño, coc., dep. serv., lav., baul. $ 85.000
83-6310 GOYA 84-0119 v.30

A $ 60.000
2 dorm., comedor, dep. al frente. Melo y Junín.
LEPA. 40-1758. v31

A A A A BARRIO NORTE: centro, 7º piso, 2 ambientes, baño y cocina completos, heladera, todos los ambientes a la calle, con balcón 8 x 1,20, teléfono, $ 38.000. Teléfonos 49-4130, 49-4555, 49-4493. v30

A A A Paraná y Tucumán (2 cuadras Tribunales), profesionales o vivienda, 2 ambientes, antigüedad 5 años, teléfono, baño, cocina completa, $ 35.000 mensuales. 83-7121. v31

A A A 2 ambientes, con teléfono, con muebles. Rodríguez Peña y Guido. A señor solo, $ 38.000. GIRALDI-ASTESIANO, 41-0536, 41-4738. v30

A A Agüero y Santa Fe, media cuadra subte, antigüedad 5 años, con teléfono, lindo departamento 9º. piso, gran balcón, living-comedor amplio, 1 dormitorio, baño, cocina completa, $ 40.000 mensuales. 83-7121. v31

A A Arenales-Agüero, 2 ambientes, luminoso, nuevo, sin muebles. Poses 29.500, 84-3083, 781-2892. v30

A A Avenida Libertador 2800, piso alto: living y comedor, 3 dormitorios, dependencias servicio, garaje, balcón terraza, teléfono con o sin muebles. 84-0631, 31-3783. v31

A. A. Belgrano, externo, 3 ambientes, cocina, comedor diario, baño, toilette, $ 37.000. Visitar 15-19 horas. Portería. Mendoza 3441. Informes ADMINISTRACION ALVEAR. 37-6281. v30

A A Junín y Las Heras: 6º piso, 3 ambientes, baño, cocina, sin muebles, $ 40.000. SOLA, 83-8435. v30

A Agüero-Arenales, categoría, living-comedor, balcón, 1 dormitorio, cocina amplia, lavadero, luz, sol, $ 30.000; 44-5988, 82-9257.

A Alquilo Paraná-Santa Fe, 4º piso, muy luminoso, gran categoría, living con hogar, comedor separados (muy amplio); 4 amplios dormitorios, placards, 2 baños completos y toilette, 2 habitaciones servicio, servicios centrales. 250.000 pesos. Visitar 11-12, 15-17 horas.

A BARRIO NORTE
3 dorm., liv., com., bño., toil., coc., dep. serv., lavad. cub. Con o sin muebles. Externo, antigüedad 2 años. 83-1350 v30

A Barrio Norte, 1-2-3 ambientes a estrenar, sin llave, servicios centrales. Ver portería. Bulnes 1836, v31

A BELGRANO "R", Freire al 2000, piso 12º, 2 ambientes con balcón, cocina, baño y lavadero, vista al río. SGUT INMOBILIARIA. 87-8273 v31

A Bulnes 1836, 3 dormitorios, dependencias servicio, a estrenar, servicios centrales, sin llave. Ver portería.

A CANESSA ALQUILA
Estrenar: Rivadavia 5500, comedor, 2 dormitorios, $ 40.000. 99-8720, 93-5370, 392-2544. v30

A departamento 2 ambientes a estrenar. Posadas y Callao. Alquila Arena Propiedades. T.E. 392-7412| 7100. v30

A CAPURRO ROBLES. Pueyrredón-Paraguay, planta baja. Apto profesional. Hall, living-comedor, 1 dormitorio, placards, cocina y baño completos, patio, teléfono, servicios centrales. Con muebles, $ 30.000. T. E. 45-5718. 49-1876.

A CAPURRO ROBLES. Las Heras-Ugarteche. Hall, living-comedor muy amplio, 1 dormitorio, placards, cocina amplia, baño completo. Sin muebles. Detalles de gran confort, pesos 28.000. 45-5718, 49-1876.

A CAPURRO ROBLES. Cnel. Díaz-Melo. Externo. Balcón. 1 ambiente, placards, baño completo. Sin muebles. Categoría, $ 23.000. 45-5718. 49-1876.

A dormitorios 3 ambientes. Libertador y Tagle. Alto, calle, balcón, living y comedor, baño y toilette, off-cocina, dependencias servicio, teléfono. $ 130.000. LLAURO. Tel. 44-0159. v31

A José María Moreno - Rivadavia, 3 dormitorios, amplia recepción, moderno lujoso, dependencias de servicio, teléfono. Precio $ 150.000 mensuales 32-1411. v31

A dormitorios 3 (amuebiado). Barrio Norte. Alto, calle, balcón, amplia recepción, baño y toilette, off-cocina, dependencias servicio, teléfono. $ 90.000. LLAURO. 44-0159. v31

A dueño alquilo departamento 1 ambiente piso alto con terraza amueblado, baño y cocina completos, teléfono, hasta 31.

Alquileres
PEDIDOS

DIPLOMATICO necesita departamento categoría, 2-3 dormitorios, con teléfono. 45-0957. v31

EN alquiler, necesitamos propiedades en zona Oeste, para satisfacer pedidos. "FEBLES", T. E. 629-4227. 35-6036. v30

ETAP Propiedades, 32-4733 necesita para su clientela departamentos de uno y dos ambientes. No cobramos gastos. v31

POR tres meses necesito departamento amoblado, dos ambientes, con teléfono, para matrimonio solo. 49-2044.

Hoteles y pensiones
Sección A-9 *Tarifa 1*

SE OFRECE

A Welcome Hotel. Barrancas de Belgrano. Ideal personas mayores. Atención integral. Habitaciones excelentes, baño privado con o sin comida, cocina de primera y precios muy razonables. Olazábal número 2031 v3

ALQUILO habitación amueblada, cocina, familia. Suipacha 1041. v30

HABITACION amueblada, con pensión, casa de familia, para 1 persona. 54-1254. v31

PIEZA amueblada, comodidades, con pensión. 41-2109.

PIEZA amueblada con pensión. Teléfono: 740-0242, Florida. v30

SALA caballero culto, único inquilino. 87-6218.

Alojamientos para ancianos
Sección A-10 *Tarifa 1*

SE OFRECE

A RESIDENCIA GERIATRICA Saint Michel. Atención esmerada del anciano. Control médico. Confort. Categoría. Jardines. Aráoz Nº 1942. 72-2795. v5

A RESIDENCIA MORENO Ancianas, atención médica, parque, confort, TV. 629-2502. Informes. v4

A RESIDENCIA GUARDERIA Para ancianos. Asesoría médica permanente. Laborterapia y ludoterapia. Atienden asistentes sociales y sanitarios. Julián Alvarez 1218. T. E. 772-1471. v30

A pensionado, San Miguel, ancianas, ancianos. Gran quinta, clima ideal, para convalecientes, precio $ 18.000. Avenida Mitre 3876, San Miguel, teléfono 657-1073.

A Residencia ancianos sanos, convalecientes, impedidos. Atención médica confort. Directorio 190. Teléfono 923-5984.

A residencia para ancianos, con baño privado, calefacción, teléfono, sala de estar. T. V. Rivera Indarte 157, 612-7417. v3

A ancianas, atención completa, control médico, pensionado, geriátrico. VERNI, Neuquén 2101. 59-2305. v31

ANCIANOS con afecciones, pensión reposo modelo, ambos sexos. También convalecientes. 792-4482, Olivos. v5

ANCIANOS. Hogar, gran categoría. Atención médica. Vidal 1839, Belgrano. 78-5266. v31

ANCIANOS, residencia, atención médica, por mes $ 22.000; 50-1638. v31

ANCIANOS: Hogar integral, categoría, reposo. Nahuel Huapí 2828. v3

HOGAR DE ANCIANOS Atención integral, ambos sexos. Olleros 3718. 87-1312. v31

OLIVOS: Residencia con parque, atiendo ancianos, personas mayores, convalecientes, corto número, ambiente familiar. Control médico. 791-6805. v.30

PENSION ANCIANAS UNICAMENTE Categoría, asistencia médica. Teléfono: 51-9287. v2

RESIDENCIAL: Núñez, pensionado para ancianos. Categoría, comodidades, médico permanente. Grecia 4735, altura Cabildo 4700. 701-0715. v4

RESIDENCIA SAN COSME, cuidado y afecto para ancianos. Laprida 4211, Villa Martelli 740-2239 y 2305. v31

Oficinas y locales
EN ALQUILER
Sección A-11 *Tarifa 1*

SE OFRECE

OFICINAS CERRITO 1070
(Entre Av. Santa Fe y Charcas)

ALQUILER o VENTA

Desde 130 m2. hasta 500 m2. propios, en una sola planta. Pisos 10º y 11º

A estrenar. Edificio de gran categoría. Con 31 metros de ventanales, frente a la Av. 9 de Julio

Visitar 10 a 12 y 16 a 19 horas.

TRATAR:

GUIBERT Y CIA. S. A.

LAVALLE 1171 - 5o. piso 35-8587/8301

v.31

LOCALES

PARAGUAY 400, 75 m2., y sótano, $ 120.000

PERU 1000, 463 m2. y sótano. $ 100.000

CANO PROPIEDADES
42-9288 42-8124

JUNCAL 700
OFICINA DE CATEGORIA

Hall, tres ambientes, baño y cocina, teléfono, 2 ascensores, $ 60.000.

CANO PROPIEDADES
42-9288 42-8124

Av. Rivadavia-Congreso

Piso 8 habitac., teléf., externo, lumin.

Florida-Paraguay

Externo, teléf., hall, 3 ambtes. muy amplios, depend. y entrada serv., 90 m2. Indicados para oficinas, estudio o profesional.

KORMAN - 35-6085 v30

A oficinas, gran categoría. Viamonte y Libertad, muy luminosas, baños privados. 60,70 y 100 m2. Juntas o separadas. A.V.I. 45-0957. v10

ALQUILO OFICINA 1 gran ambiente, teléfono, Maipú y Paraguay. 392-6108. v10

A Pasteur 468: últimos locales negocio, oficina, transferible, sin llave ni comisión. v5

ALQUILO oficinas, Perú 247, 1º, "A". 33-9928.

AVENIDA CORRIENTES 1485, 8º, Y, 5 ambientes lujosísimos. Recién decorado, 2 baños, 2 líneas telefónicas, oficina o vivienda. Ver 12-20 v30

GANGALLO y SAN MARTIN, 1 ambiente externo, teléfono, $ 30.000, contrat. 2 años. 32-2343, 32-5882. v31

CARLOS PELLEGRINI 775, primer piso. Se alquila piso para oficina, con dependencias. Ver de 9 a 12 y 16 a 18 horas. Tratar: Guillermo Peña y Hno. S. A., Perú 631, de 11 a 18 hs. T. E. 30-2521/29.

LOCAL y subsuelo, 600 m2. 25 de Mayo 340.

MONTEVIDEO 666, oficina de 12 a 30 m2. Edificio de categoría. Tratar: Montevideo 666, 2º piso, oficina 205. 49-7050. v10

MONTEVIDEO 48: oficinas 50 m2. Visitelas. Informes Corrientes 1132, 7º. 35-1627. v31

OFICINA 40 metros, categoría, teléfono. Rodríguez Peña 336. Tratar Portería. v10

OFICINA con teléfono, sin llave, desde 7.000. Piedras 338. v3

OFICINAS: 15, 20, 30 m2. Santiago del Estero 366. En alquiler o venta. Visítelas. Informes: Corrientes 1132, 7º. 35-1627. v31

OFICINA: 50 m2. Maipú al 300 T. E. 72-8146.

SAN ISIDRO. Local frente Banco Londres, Chacabuco 361. En construcción, alquilo. Superficie con terreno 200 metros. 40-9646. v10

TRIBUNALES, oficina categoría, divisiones, 120 metros. Teléfono, baño, toilette, kitchenette. 35-9893. v31

PEDIDOS

COOPER busca en alquiler y compra locales y oficinas de categoría. Lavalle 636, 2º. 392-2232. v30

Transferencias
EN ALQUILER
Sección A-13 *Tarifa 1*

SE OFRECE

A Barrio Norte transfiero local, teléfono, sótano. Contrato 4 años. MIRALLES INMOBILIARIA. Teléfono 41-3534. v31

TRANSFIERO sobre Santa Fe y Paraná, local instalado, 100 metros cuadrados en subsuelo, teléfono, no da a la calle. 42-5472.

TRANSFIERO local con sótano y teléfono, en Galería Santa Fe. Teléfono 44-6882.

TRANSFIERO local, Galería Río de la Plata, Cabildo 2280, local 100 v30

Administración de propiedades
Sección A-14 *Tarifa 1*

SE OFRECE

A ingenieros asociados. Administración, conservación de propiedades. Dirección de Obras. 40-1823. v30

ACREDITADA administración, acepto consorcios horizontal. 392-8628.

Alojamiento de veraneo
Sección B-1 *Tarifa 1*

SE OFRECE

EMADI

MONTEVIDEO 184 - 3er. piso - 35-5171 - 38-2846

Hoy le ofrecemos alquiler de quintas por temporada en diversas zonas. Las detalladas a continuación son sin pileta:

San Miguel - 1.000 metros parque - 2 dormitorios - comodidad para 6 personas - Enero a Marzo, $ 180.000.

Del Viso - 3.000 metros - 2 dormitorios - pileta niños - Diciembre-marzo, $ 150.000.

Los Polvorines - 10.000 metros - extraordinario parque - 2 dormitorios - living-comedor, dependencias - caseros - Noviembre-marzo, $ 280.000.

San Justo - Ruta 3 - parque 2.400 metros - pileta niños - parrilla - Noviembre-marzo, $ 150.000.

Pontevedra - Casa quinta con dos hectáreas de parque - 2 dormitorios - dos baños - living y comedor - Temporada noviembre-marzo, $ 250.000.

Lomas de Zamora - Parque Municipal - Casa de dos dormitorios - living comedor - dependencias - Temporada. $ 180.000.

Y como siempre tenemos en nuestra cartelera 100 quintas con pileta en todas las zonas. Solicite u ofrezca la suya.

MONTEVIDEO 184 - 35-5171, 38-2846 v31

A BARILOCHE: enero-febrero, alojamiento, pensión completa, laudo e impuestos incluídos, $ 1800 por día. 45-3684. v30

ALQUILE en Del Viso quinta con parque, 4 dormitorios, pileta, mes de enero $ 180.000. EMADI. 35-5171, 38-2846.

CASCO estancia, 150 kilómetros Capital, alquilo temporada verano. Living-comedor, 3 dormitorios, 2 baños, antecocina, cocina, pieza servicio, natatorio. 73-2749. v31

CORDOBA: Sierras, río, chalet alquilo. 53-7607. v5

DESDE Vicente López, hasta Lomas San Isidro, chalets, quintas, consin pileta, WIGDOROVITZ PROPIEDADES. Belgrano 126, 4º piso. 743-9468-4672. v31

HOSTERIA "SUIZA", Punta Indio. $ 330. 49-5370. v4

LA CUMBRE, alquilo diciembre, enero y marzo, confortable chalet, teléfono, pileta. 84-4955.

MINA CLAVERO, chalet-departamento, alquilo. 54-2937. v29-11

SAN ISIDRO, chalet 5 dormitorios, parque, pileta, enero, febrero. Teléfono 743-5345.

TANTI, chalet, temporada, 4 personas. 82-8215. v31

PEDIDOS

A dueño temporada, con pileta. 67-4175. v.19

ALQUILER de casas quintas por temporada de verano. EMADI, Montevideo 184. 35-5171 38-2846. v31

BUSCO CASA AMUEBLADA TEMPORADA VERANIEGA Hasta 40 kms. Capital. 28-0566. v31

QUINTA San Miguel - Bella Vista. Particular busco alquilar 10 enero 10 marzo, 3 dormitorios, dependencias servicio, pileta, teléfono. Sobre asfalto. 44-4643.

Playas argentinas
Sección B-2 *Tarifa 1*

SE OFRECE

SAN BERNARDO
Hotel Bello Horizonte

Apertura 31 octubre. Tarifas especiales. Sobre la playa. Las hab. c/vista al mar. Bño. priv., tel., agua cal. Juegos infantil. Carpas, sombrillas. Anticipe su reserva p/la temporada. ASUNCION 2135, tel. 52-6585 y 8710. v31

AGUILA HOTEL, San Clemente, panorámica ubicación, gran confort, guardacoches, tarifas promocionales. 923-7301/9958. Tejedor 1087, 48-6878. Rincón 176. v31

ALQUILO diciembre, chalet Miramar. Bien ubicado. Living, 1 dormitorio. Llamar: 80-6070.

HOTEL "Parque Jocará", descanso absoluto, quinta arbolada, pieza, baño privado. Hernandarias 6060. T. E. 2-7435. v31

LAS TONINAS. Alquiler chalets, departamentos. Día, quincena, mes. 31-5840. v30

MIRAMAR, Copacabana, frente playa A.C.A., chalet, 3 ambientes, pieza servicio, garaje, diciembre, enero, febrero, marzo. 28-8367.

MIRAMAR, propietario alquila chalet enero y febrero, 300 metros playa, 2 dormitorios, dependencias servicio, garaje, amplio jardín. Tratar calle 16, Nº 1546, Miramar. v31

MIRAMAR: alquilo casa, chalet, departamento, 26-6520. Chacabuco Nº 1430. v30

MIRAMAR, Parque Mar, costanera, 80 piso, living comedor, 2 dormitorios, baño, toilette, dependencias servicio, 10 ó 12 camas, febrero, marzo. 42-0294.

MIRAMAR. Departamentos 2-3 ambientes. Calle 32 Nº 1153, entre 9 de Julio y Mitre. T. E. 312, Miramar. v2

MIRAMAR, alquileres temporada, departamentos, chalets. 61-6329. RISSO.

MIRAMAR, chalet, 3 dormitorios, garaje, teléfono. 48-2452.

MIRAMAR, departamentos, chalets, lotes. 61-6329. RISSO.

MIRAMAR alquilo departamento de categoría. 41-0270.

MIRAMAR, chalet 2 dormitorios. 82-7160.

PINAMAR. Chalet, 3 dormitorios, 2 baños, dependencias, categoría, próximo playa. Febrero-Marzo. 73-6038.

PINAMAR: Hotel Calegari 20, sobre Playa. Abierto. Reservas: teléfono 35-3701.

PINAMAR. Capri Hotel, fin de semana. Precios especiales. Informes: 41-3611. v31

PINAMAR, tres dormitorios. Febrero, marzo. 42-7048.

PINAMAR, Hotel Calegari, 1ra., familiar, jardín. v31

PINAMAR, residencial Saint James, abierto. 99-1357, 66-2442. v10

PINAMAR, alquilamos chalets y departamentos. 35-3701. v31

VILLA GESELL. Diciembre económico. Departamento desde $ 15.000. 38-6869/4048. v30

VILLA GESELL, chalet, mes diciembre y marzo. 60-2891. v31

Plazas del exterior
Sección B-3 *Tarifa 1*

SE OFRECE

ARMANDO SAGASTI
INMOBILIARIA

CORDOBA 2822 86-4133

MARTINEZ SHOPPING CENTER

Avda. LIBERTADOR 13925 792-7566

OFRECE GRANDES OPORTUNIDADES EN:

PUNTA DEL ESTE

DEPTOS. EN ALQUILER EN LOS EDIFIC. SANTOS DUMONT, PENINSULA, EX NOGARO, URUGUAY, EL GRILLO, ISLA GORRITI, BAHIA y otros

CHALETS Y DEPTOS. EN ALQUILER Y VENTA EN TODAS LAS ZONAS

Hacemos su reserva de bodega y pasajes a Colonia en el Ferry Boat ATLANTIC

En Uruguay: MIGUEL LAGROTTA S.A., Soriano 796 (Montevideo) y calle 31 Nº 615, en Punta del Este. v30

PUNTA DEL ESTE

Las mejores ubicaciones en

ALQUILER Y VENTA

INMOBILIARIA PAULIER

Córdoba 629 - Bs. As.

392-1296-6926 v31

PUNTA DEL ESTE

Alquilamos y vendemos chalets y departamentos. Ubicaciones excepcionales. ZALAZAR Y CIA. 35-1733-1744-2111 v31

ALQUILO: Punta del Este. A dueño, por temporada, chalet o departamento 2 dormitorios, dependencias. Viajo jueves 31. Llamar: 49-3196, para ofertas.

A playas uruguayas alquilo magníficos departamentos, Lavalle 2016, 3º 7. 46-1897. 12/19 horas.

BRASIL, alquilamos departamentos y reservemos hoteles en Copacabana, Santos, Torres, Tramandaí, Capao, Cassino, Caraguatatuba, Obatuba, Ilha, Bella y Porto Alegre. ORBEYUR, Rivadavia 2219, local 43; 45-6867. v31

CARRASCO, Malvín, Pocitos, alquilo, vendo. 27-1949. v30

EDIFICIO VANGUARDIA, alquilo magnífico departamento sobre Playa Brava, 4º piso, living-comedor, dormitorio, baño y cocina completos, gran terraza, muy bien decorado y totalmente equipado, teléfono y servicio de mucama incluídos, facilidad 3 ó 4 personas, tiempo de alquiler: diciembre $ 90.000, febrero $ 160.000 y marzo pesos 90.000. 46-4397, 45-4732.

EDIFICIO VANGUARDIA, propietario alquila departamento. "Mansa". 71-4224. v31

MIRAMAR, lote céntrico, 200 m2, 40-1207. v5

Compra - venta casas
Sección B-5 *Tarifa 1*

VENTA

¡EN PUNTA DEL ESTE!
EDIFICIO "DEL ESTE"
Y
"MIAMI BEACH"
FRENTE AL MAR

APARTAMENTOS de 1 y 2 dormitorios. Cochera. Buenas facilidades. Escrituración y Entrega inmediatas

Tratar con el señor DEMARCO

En Montevideo: calle COLONIA 2104, piso 7o. (T. 42452) y en PUNTA DEL ESTE: calle 24 entre 27 y 28 (T. 80383) v31

PUNTA DEL ESTE. San Rafael. Dueño alquila, febrero y marzo, casa living comedor, 3 dormitorios, 2 baños, amplia cocina, teléfono, dependencia servicio, garaje, parrilla, jardín arbolado. 42-6634. Punta del Este 82621. v31

PUNTA DEL ESTE

INMOBILIARIA ROOSEVELT vende o alquila por temporada o financiando residencias, chalets, departamentos en las mejores ubicaciones. Lavalle 1454, piso 10. 46-3570. v. 31

PUNTA DEL ESTE, Alberso Villa D'Este, alquilo o vendo departamentos estilo Mediterráneo, sobre el mar, 2 ambientes, equipado, desayuno, service todo el año. ENGEL. Gorlero 859, teléfono 80789. v31

PUNTA DEL ESTE, chalet categoría, living-comedor, 3 dormitorios, 2 baños, dependencias servicio, teléfono, amplio jardín, alquilo por temporada o financiando. 47-4239-4394. v31

PUNTA DEL ESTE

Dptos. y Chalets en alquiler y/o venta s/playas, 1, 2, 3, 4, 5 ambientes. Diag. Norte 1134, 5o "A". 35-4613 v31

PUNTA DEL ESTE: San Rafael, dueño vende chalet. 61-8279, de 9 a 14 horas. v31

PUNTA DEL ESTE: Alquilo-vendo regios departamentos edificio Marazul, frente mar, ACSA. Sarmiento 552, piso 11º. 49-2944. v3

PUNTA DEL ESTE, chalet frente mar, living comedor, 4 habitaciones, 2 baños, garaje, dependencias. Febrero Marzo. Peña y Cía. 46-7698.

PUNTA DEL ESTE, vendo bonito departamento Playa Brava. T. E. 772-6303. v31

PUNTA DEL ESTE, Santos Dumont, dueño vende 1º piso el mejor departamento amueblado. 78-9886.

PUNTA ESTE, Atlántida, alquilo chalets. 27-1949. v30

PUNTA ESTE, playa Brava. Departamento, dueño alquila. 80-2041.

Alquileres fin de semana
Sección B-4 *Tarifa 1*

SE OFRECE

ALQ. DICIEMBRE-ENERO Amplia quinta categoría, gran pileta, teléfono, sobre pavimento, apta 2 familias. $ 350.000. Los Nogales (San Miguel). 44-5806.

SAN BERNARDO
(MAR DE AJO)

EDIFICIO SAN BERNARDO 19. Departamentos de categoría, de 1 y 2 ambientes amueblados. Agua caliente central. Revestimientos San Lorenzo. Carpintería cedro e incienso. Placards amplios. Parque arbolado. A sólo 100 mts. de la playa. Córrelo con un pequeño anticipo y cuotas desde $ 15.534 y reciba las llaves en el mismo día. Visítelos el próximo viernes, sábado o domingo, San Juan, entre San Bernardo y Garay, San Bernardo. Informes: Alsina 943, piso 3º, of. 303, Capital. T. 37-0759 v31

EN MIRAMAR

VERANEE Y HAGA SU NEGOCIO

Departamentos totalmente amueblados, la mejor ubicación, frente al mar. Venta con amplias facilidades.

T. E. 40-6158

CORDOBA, Mina Clavero, vendo casa funcional, supergás, gran placard, jardín, garaje, totalmente equipada y amueblada, heladera, etc. Field-Santín. 72-6477. v10

PINAMAR: Ubicación residencial, poco común, chalet a estrenar, todos los ambientes vista al mar, al Golf y al NE., 2 plantas, 3 dormitorios, 2 baños, terraza, mirador, cochera, hogar a leña, calefactor dual, ventanales corredizos, mosquiteros, pinos de 10 metros, pesos 8.500.000. Vende arquitecto, dueño. T. E. 795-7628. v.31

Comercio e Industria

Préstamos. Hipotecas. Socios
Sección D-1 *Tarifa 1*

PEDIDOS

BANCO HIPOTECARIO NACIONAL

Si usted tiene ahorro y préstamo integrado o en integración. Disponemos de 30 edificios en venta. Financiamos el saldo en segunda hipoteca.

Clauss y Boragnio S.R.L.

Salta 258. T. E. 38-0512 y 2223 v30

A atención inversores

Inviertan con grandes utilidades y beneficios mensuales. Somos intermediarios y gestores en líneas de créditos comerciales e inmobiliarios.

CIA. CONTINENTAL

CORRIENTES 222 - piso 11

T. E.: 31-5457 v10

A HIPOTECAS Plazo fijo o en mensualidades en las mejores condiciones, escrituración inmediata. Francisco Beiró 4500. 50-1557.

A INVERSORES Importante S.A. solicita financistas para descontar documentos con aval prendario. Diag. Norte 616, 1er. piso, Of. 4, de 15 a 20 hs.

A buena propiedad solicito hipoteca. T. E. 392-7250.

A inversores para prendas, total garantía. De lunes a viernes. 23-8879. v31

BANCO HIPOTECARIO: compro-vendo contratos adjudicados o en cuotas; 5 años experiencia, consulte, Maipú 359, 2º 28. T. E. 45-1777/8375. v4

NECESITO $ 6.000.000 2da. hipoteca propiedad Capital. 40-9281.

RESTAURANT, confitería en Miramar busca único socio con capital. $ 500.000, con/sin trabajo. Teléfono 40-1689.

SE OFRECE

Disponemos de amplias partidas de hipotecas sobre casas, departamentos, edificios y casas. Consúltenos sin compromiso.

VINELLI

H. Yrigoyen 710 30-7881-86 v31

HIPOTECAS

DISPONEMOS partidas en 1a de $ 500.000 a $ 100.000.000

CIA. CONTINENTAL

Corrientes 222, p. 11. 31-5457 v31

¿A está ejecutado? Consulte, solucionó problema y doy hipotecas 10 a 45 meses, sin gastos ni comisiones. 45-2086.

PINAMAR, zona Golf, 1 cuadra playa. Regio chalet estrenar. Living-comedor, 2 dormitorios, baño cocina, pieza y baño servicio, guardacoche. Total $ 5.800.000 con facilidades. Vende: ATLANTIDA S. R. L. 35-3701. En Pinamar: Galería Sirenella. T. 284. v31

PUNTA DEL ESTE. San Rafael. Dueño vende casa, living comedor, 3 dormitorios, 2 baños, amplia cocina, teléfono, dependencia de servicio, garaje, parrilla, patio, jardín arbolado. O permuto por departamento en Zona Norte 84-0742 Punta del Este 82621. v31

PUNTA DEL ESTE vendo departamento Peninsula. Total $ 1.200.000. Casas, departamentos Península y otras ubicaciones. Terrenos Península, Av. Gorlero y otras. ENGEL, Gorlero 859, teléfono 80201. v31

PUNTA DEL ESTE, vendo departamento dos ambientes, baño, cocina completos, balcón, cochera, bauleras, amueblado y equipado, próximo Playa Mansa y Puerto. $ 3.800.000 con facilidades. Field-Santín. 72-6477. v10

PUNTA DEL ESTE, Santos Dumont, locales desde 40 m/s2 hasta 220 mts2, vendo o alquilo, con opción a compra. ENGEL, Gorlero 859, teléfono 80789. v31

PUNTA DEL ESTE: 100 metros Club La Terraza. Dueño vende chalet gran categoría, estrenar, 420 metros2, terreno 1600 metros. T.E. 772-6691.

PUNTA DEL ESTE: Edificio Draga Inn. Dueño vende departamento 2 ambientes, excelente oportunidad. 44-6933.

PUNTA DEL ESTE vendo-alquilo casas, departamentos, locales, terrenos, fraccionamientos. ENGEL, Gorlero 859, teléfono 80201. v31

PUNTA ESTE, Atlántida, vendo departamentos o chalets. 27-1949. v30

VILLA GESELL, Avenida 1, paseo 130, 100 metros playa, 2 años antigüedad, 2 casas, equipadas. 71-9875. v31

COMPRA

PINAMAR, compro lote bien ubicado. 35-5884.

Artículos para Negocios
Sección D-3 *Tarifa 1*

VENTA

ESTANTERIAS metálicas desarmables para supermercados, repuestos, almacenes, etcétera. 740-6931. v.31

POR CIERRE definitivo instalaciones, muebles y útiles Mattaldi, Sarmiento 667. v30

Máquinas y Muebles de Oficinas
Sección D-4 *Tarifa 1*

COMPRA

DOMICILIO máquinas escribir, calcular, portátil. 93-7829. v10

VENTA

ALQUILO máquina escribir, sumar. T. E. 90-9638. v3

ESCRIBIR portátil Olivetti, poco uso, $ 24.000; otra barata. Rioja 1983, piso primero, letra "I". v31

MAQUINA escribir Olimpia, nueva. 41-1517. v30

REMINGTON portátil y grabador Geloso. 612-6255

Veterinaria y Animales Domésticos
Sección D-5 *Tarifa 1*

VENTA

CHINCHILLAS (criélas en su casa) comience con máximos Campeones Germanos "Line Breeding". Precios de promoción. (Argentinas, desde $ 40.000). Cabaña Eldorado. Lavalle 1888. P. B. "B". 45-7969.

CHINCHILLAS: Criélas en su casa y gane una fortuna. Rioja 1310, p/b. "C". 97-0616, 11/20. v10

CHIHUAHUAS, caniches enanos, boxers. 78-4717. v2

SETTER irlandés, cachorros puros. 61-0307, 612-2748.

Materiales de Construcción
Sección D-8 *Tarifa 1*

VENTA

CORTINAS METALICAS Para locales al mejor precio de plaza, con amplia financiación. Fábrica: Lope de Vega 2821. 53-1313. BERUTI 545. Cassros T. E. 750-0092/0093 y 6320 v31

ALMAGRO, Cangallo entre Salguero y Medrano, carnicería, frutas, hortalizas y envasados, local mide: 3,30x15 mts., 2 baños, patio. Pesos 350.000 utilidad mensual. Total $ 7.000.000 con facilidades. BELLOC INMOBILIARIA. 73-5189. v2

ESTACION de servicio, zona Norte, sobre 2 avenidas, residencial. Ideal anexo autos. Magnífica oportunidad. "FEBLES". Vende, B. Mitre 2470. Castelar. 629-4227. v30

HOTEL VENDO, 2 cuadras estación Morón, 14 ambientes, con baño privado, amueblado, cocina y bar. Total $ 16.000.000 y facilidades. Teléfono 629-0849.

EN VENTA ESTACION DE SERVICIO Y TERRENOS LINDEROS

— Sobre 2 avenidas principales de acceso a la Capital Federal y dentro de la misma.
— Estación YPF con más de $ 8.000.000 de movimiento.
— Locales comerciales desocupados.
— Total 7 lotes con 2300 m2. de superficie total.
— En block o fraccionado.
— Facilidades de pago a convenir.

LLAURO
TASACIONES SIN CARGO

42-2568 42-5955

Pam-Pam Publicidad - 35-2142

Automotores

Automotores Compra-Venta
Sección C-1 *Tarifa 1*

COMPRA

AUTO particular compro, pago bien. 757-3014. v5

AUTOS compro, particulares o taxis, al contado. Avenida Rivadavia 7702 al 7724. v31

COMPRO Citroën 2 CV 1962, 1964. Contado. 93-2517. v30

HILLMAN 56, muy buen estado. Urgente, 260.000. 72-9892.

MERCEDES Cupé 1967, Mercedes 4 puertas 1965, Peugeot 1966, Pesadas 1120. Garaje. Ver encargado.

VENDA su auto contado, SANTAMARINA, Córdoba 901. 392-0035. 32-9291. v10

VENTA

AUTO UNION 1968 - 0 Km.

ANTICIPO

$ 249.000

CUOTA MENSUAL

$ 29.700

INTERESES

Hasta 24 meses: 1,75 %

Hasta 40 meses: 1,90 %

Adicionales a Convenir

ENTREGA INMEDIATA COLORES A ELECCION Tomamos su unidad usada

DAYAN MOTORS s.a.

CONCES. OFICIAL DKW

Av. CASEROS 1980-88

Y para su comodidad también en nuestra sucursal Norte de:

VICENTE LOPEZ 2800

(esquina PEREYRA LUCENA)

Frente al A.C.A.

ABIERTO TODO EL DIA v.30

FORD FALCON

Facilidades hasta 40 meses

Enrique M. Pieres S.A.

CONCESIONARIO FORD

CALLAO 1701 41-7690 v31

A Peugeot 1968, 10.000 kilómetros, por ausentarme. Con facilidades. 97-5806.

COMPAÑIA DE SEGUROS vende automotores Peugeot 0 Km., con dueños. Ver Zapiola 924, Capital. Ofertas por escrito, Casilla Correo 5426, Correo Central. v31

CHEVROLET 1963, Bel-Air, importado, completamente equipado, diplomático. 792-2889. v10

CHEVROLET Caprice 1967, 2 puertas, Sport coupé. 78-6584. v.31

DKW Rural 1964: con garantía, grandes facilidades, Libertador 2679, Capital.

DKW 4 puertas, modelo 1967, 16.000 kilómetros, con garantía. Libertador 2679, Capital.

ESTANCIERA 1962, primera mano, vendo. 23-9003.

FIAT 600/66. 1a. mano, impecable, vendo contado, Núñez 4968. T. E. 52-2279. v31

FIAT 1500-C, 1966. Vendo. Teléfono 85-2591. v31

FORD FALCON 1966; 22.000 kilómetros, como nuevo. Libertador 2679, Capital.

PEUGEOT 404-1966. 37.000 kilómetros. Primera mano. Charcas 2665. 80-6898.

RAMBLER 660, 1964, particular vende. San Juan 929, Martínez. 792-4594. v2

VALIANT III 65, excelente estado. 91-2041. v31

VALIANT III: estado impecable, grandes facilidades. Libertador 2679, Capital.

VENDO Rambler 63, cuotas. T. E. 629-7787. v10

Camiones, Chatitas y Furgones

VENTA

MERCEDES BENZ, chasis para camión y colectivo: 911, 1112 y 1114, 0 kilómetro y 0-140 para ómnibus. Rivadavia 3221, Avenida La Plata 1163/67. v2

RASTROJERO

Nuevo, 0 Km. AUTOMOVILES ARROYO S. A. Concesionario I.M.E. Posadas 1188. 44-1725.

RASTROJERO. Impecable. $ 750.000. Ver después 15 horas: Castro Barros 2055, Capital. v31

Autos de alquiler
Sección C-3 *Tarifa 1*

SE OFRECE

AUTOS modernos sin chofer. Teléfono 922-9624. Capital. v3

Motocicletas Bicicletas

VENTA

BICICLETAS, triciclos, cochecitos, artículos del hogar. $ 1000 por mes. San José 460. Capital. v31

BICICLETAS, triciclos, kartings, mitad precio. Santa Fe 4935. v31

Hogar

Artículos para el Hogar

COMPRA

CALEFONES usados, camas bronce, araña. 40-3276.

CALEFONES viejos, plomo, bronce, carpetas felpa. 67-7575. v.5

COMPRAMOS heladeras Siam u otras, calefones, cocinas, usados y nuevos. 50-5608. v18

COMPRO televisores, heladeras, lavarropas. 54-7345. v19

ELECTROLUX aspiradoras, enceradoras, cualquier estado. 84-7176. v19

LAVARROPA, heladera, cualquier estado, compro. 795-7135. v2

VENTA

ELECTROLUX importadas, aspiradora-enceradora. Garantizadas, pesos 18.500 c/u. 84-7176. v19

ENCERADORA "Electrolux". Importada. Flamante. $ 14.000. Teléfono 923-6634.

HELADERAS nuevas, "Eslabón" $ 36.000. Canjes. 55-9614. v19

Muebles y Artículos Varios

COMPRA

ALTO PAGO 73-1759

COMPRA ALFOMBRA, PIEDRAS DURAS, MARFILES, JARRONES SEVRES, BRONCES, ALHAJAS ANTIGUAS, PAGA BIEN v1

A A CASA MAURY

Compro muebles, máquina coser, alfombras, adornos, objetos varios. Llamar: 48-1977. v31

A Antigüedades, muebles. 80-6193. Compra ROSSI. v30

A A 92-7874 — MUEBLES Franceses, ingleses, coloniales, porcelanas Sèvres; otras estatuas, objetos de arte, compro. v. 19

A CASA SIMA: 86-4162 Muebles en general, antigüedades, estatuas, platería, juegos sala, alfombras, vitrinas, miniaturas, porcelanas, objetos. v3

A CARLOS 84-7844, muebles, adornos, antigüedades. v3

A COMPRO 87-0127 Juego sala francés. Muebles. Vitrinas francesas importadas. Porcelanas Sèvres, objetos importados. Estatuas mármol, bronce. v.31

A compro. 35-5180: camas, colchones, trajes de hombre.

A JOSE: 89-7441. Adornos, antigüedades, muebles, juegos sala, alfombras, vitrinas, máquinas, varios. v31

A MAXIMO COMPRA 82-7365 40-6834 Muebles hogar y ofic., adornos, antig., porcelanas, bronces. v31

A 82-7275 Muebles En gral., juegos sala, antig., miniat., porc., alfomb., traj. v31

A 55-0713, Pablo muebles, adornos, alfombras, antigüedades, platería, máquinas coser. v3

A 90-1886, HENRI. Muebles, antigüedades generales. v5

A 701-1461 Compro muebles, adornos y antigüedades. 78-4791. v31

VENTA

A bahuts Luis XVI, finísimos, fábrica. 26-6448. v5

A placards modulares fábrica al público líquido hoy a mitad de su valor desde $ 23.500 en todas las medidas en blanco pintados o lustrados, calidad garantida, entrega inmediata, pino cedro peteribí, guatambú, nogal, también fabricamos sobre pedidos, hacemos proyectos sin cargo. Solicite técnico a domicilio en el día. Créditos bancarios. Juramento 2777, 781-3073-2617 y avenida de los Incas 5143. 52-2115.

A AFAMADA

Muebleria por demolición, venta de dormitorios, Comedores, Pinacates, Petit Muebles, Divanes. Sofá camas, Mesas libro. Sarmiento 1148 - 35-3496/1330

A ANCHORENA 1726, planta baja "B". Bahut, mesa, 8 sillas comedor y muebles gran categoría. Dueño, 99-2932. v19

A camas, mesas luz, comedor, fábrica. 26-6448. v5

A cristaleros, Bureaux, vitrinas Adams, colonial, imperio. Fábrica. 23-2361. v5

A chiffonniers, petits muebles, lujosos. Fábrica. 26-6448. v5

A juegos living, sillones. Fábrica. Tel. 26-6448. v5

A mesa estilo, gran categoría, fábrica. 26-6448. v5

A particular, juego cubierto importado, 50-1465. v30

A sillas Luis XVI coloniales, inglesas, españolas, fábrica. 26-6448. v5

APARADOR Regencia nogal Italiano, tapa mármol SKIRO ORIENTAL $ 50.000. MESA comedor Regencia nogal $ 22.000. CAMA Regencia matrimonial $ 15.000. MESITAS luz acompañando $ 7500. BUTACA $ 1000. ESCRITORIO español 1,10x0,60 $ 40.000. MESA comedor española 2,10x1,00 $ 50.000. ARMARIO español 1,80x1,20x0,50, $ 100.000. MESITA ratona española $ 20.000. ARCON español $ 30.000. MESITA redonda colonial $ 18.000. CAMITAS coloniales $ 10.000. NOGOYA 2482. v31

BARGUEÑO chino y bar mostrador decorado en laca. 611-1507. v31

CAMA grandes colonial baldaquín, antigua, hierro y bronce. Vestida por casa "Conrad". De 8 a 13 hras. 71-1775. v31

COLCHONES líquidamos "Suavegom", $ 2980. 54-7345, 55-9614. v1

COMEDOR estilo, para residencia, totalmente nogal. Muy buen estado. Aparador, trinchante, bargueño, mesa, doce sillas tapizadas en cuero. 51-0290.

CUADROS Tigllo, Flores 43x53; Daneri, naturaleza muerta, 40x50; de 8 a 13 horas. 71-1775. v31

DORMITORIO y comedor con 8 sillas, Luis XVI, seminuevo. Total $ 600.000. 80-0758.

DORMITORIO, comedor francés, impecable, líquido. 611-1507. v31

DUEÑO vende, comedor inglés, pesos 125.000, dorm

Alhajas y Antigüedades

Sección E-9 *Tarifa I*

COMPRA

A alhajas, oro, brillantes, porcelana, antigüedades. Compro. Rodríguez Peña 1037. CASTRO. 42-9061. v31

A porcelanas, marfiles, platería, objetos arte, cristales. Reservado señor Simon. 46-0589. v31

ALHAJAS DE VALOR
Compro al contado. Juan E. Mohr, Florida 520, 5o. piso, Of. 501. v31

ALHAJAS, oro, brillantes, porcelanas, máquinas escribir, varios. Compro. Solucione su problema. Consulte. PINTO. Suipacha 554, local 26. T. E. 35-6730. v31

"ANTIGUA CASA RETTES"
San Martín 1080, 32-6294, compra alhajas, brillantes, platería, antigüedades. v.3

ANTIGUEDADES, regalos varios. RAIS. Superí 1890. Tasaciones. v31

BILLETES, monedas, medallas compramos. 568 Corrientes. 49-2487. v31

CURIOSIDADES. Armas antiguas, objetos arte. Compra "London", Santa Fe 1883, 42-2227. v5

LA CUEVITA compra alhajas, plata, oro. Montevideo 805. v31

VENTA

ANTIGUEDADES, regalos varios. RAIS. Superí 1890. Tasaciones. v19

CUADROS de consagrados pintores argentinos. 41-3418. v31

LA CUEVITA: A novios alianzas solitarios, brillantes. Oro, platino. Cuotas sin anticipo. Montevideo 805 v31

LA CUEVITA: Relojes antiguos, compostura garantizadas. Montevideo 805. v31

LA CUEVITA: Alhajas, plata, oro. Compostura, reformas. Montevideo 805. v31

PORCELANA
2 juegos, 6 personas, alemán, muy fino, nuevos. 70-6942. v31

Pieles

Sección E-10 *Tarifa I*

PEDIDOS

A FLORIDA 930, 1º B
Compro contado y recibo, en consignación tapados, sacones, estolas, etc. También vendo y cambio por ropa alta calidad. 83-7349. v3

SE OFRECE

CAPA estola, visón, importada, nueva. Vendo. 790-0490. v31

TAPADO astracán negro, cuello visón, nuevo. Talle 48-50, hay alguna facilidad de pago. 26-3382. v31

Caza y Pesca

Sección E-12 *Tarifa I*

VENTA

BOLSA de dormir, espuma nylon USA, desde $ 2990 cada una. Ecuador 594. 88-3111.

CARPAS: 4 personas, piso plástico, tela avión, cierres reforzados, hermética, garantía, total $ 9300. 20 modelos más. Exposición mochilas, bolsas dormir puro duvet, medio duvet, etc. Desde $ 2800. Anoraks. Créditos. Ahora: Juramento 2432, esquina Cabildo, Belgrano. v2

Yachting-Remo

Sección E-13 *Tarifa I*

VENTA

Pedro Soto e Hijo

Veleros, cruceros, lanchas, motores, accesorios. Av. del Libertador esq. Uruguay, San Fernando. 744-3825. v31

LANCHA Avan, 200 trailer, Rutanaut, crucero con cabina. 792-0405.

YUMPA 5. Adquíralo con sólo anticipo $ 12.000, saldo 12 meses de $ 10.000. Fabricante Horacio A. VALENTE. 50-8242. v31

COMPRA

BUSCO barco con marinero, tomo en alquiler noviembre y diciembre. Llamar de tarde. 42-2828.

Alta Costura y "Boutiques"

Sección E-14 *Tarifa I*

COMPRO, vendo vestidos señoras, niñas, 26-7680. v.30

VENTA

A ALTA COSTURA
Muy fina interpretación de los modelos más exigentes, aceptamos telas, precios convenientes, trabajos urgentes. Florida 930, 1o. B. v.3

A alta costura, hechuras y arreglos perfectos. Barrio Norte y Palermo. 84-9756. v19

A Karina líquida. Todo su stock. Alta costura, nuevo y seminuevo. Vestidos sport, fiesta, conjuntos, pantalones, polleras, blusas, mallas y accesorios. Juncal 1255, 6º, T. E. 41-2473. v19

A MARUJA PAIS: Feria Americana, señoras, hombres, niños, regalos, consignaciones. Tucumán 455, 1er. p. "A". 31-8073. 795-7854.

A modista: Vende vestidos, trajecitos, tapados, vestidos de fiesta cortos y largos, nuevos y seminuevos. Grandes ocasiones. Acepta para ventas ropa moderna de señoras, buen estado. Pasteur 559, 9º B. 48-3571. De 15 a 20.30 horas. v31

ALQUILO, vendo, vestidos novia. Madrina. 26-7680. v30

ARREGLOS, hechuras rápidas. Billingurst-Santa Fe. 80-6637. v4

BOUTIQUE AMERICANA vende, recibe ocasiones, ropas de calidad. Lunes, miércoles, viernes 14-19. Laprida 2083, 3º "H". 83-9610. v24|11

FABRICA vende vestidos señora y niña, $ 1350. Malabia 1885.

LIQUIDO vestidos desde $ 1000. Arenales 949.

MODERNIZAMOS vestidos, trajes, tapados, alta costura. 797-6835. v.30

NOVIAS, madrinas, alquilo modelos. 38-4666. v19

OFERTA. Preparamos modelos, línea sport, para boutiques. 41-3076. v5

RAQUEL: Vende y recibe prendas señoras, niños. Pueyrredón 1746, 2º "D". Ultimo ascensor. 15 a 20 horas. v31

TALLER de modas, Alta Costura, vende vestidos, acepta hechuras y arreglos. Echeverría 1522, piso 1º, departamento "G". 73-8197. v1o

VENDO - Compro ropa. Señoras, jovencitas. Gran categoría. 392-0888, 14-20 horas. v19

VENDO traje de novia. Modelo Carrau. Talle 44. 82-3740.

Artículos de Vestir

Sección E-15 *Tarifa I*

COMPRA

A 35-3231 - TRAJES
USADOS COMPRO
ROPA ETIQUETA
VOY A DOMICILIO
v31

A AL CONTADO, Rosita compra, ropa mujer, seminueva. 49-6206. v31

A compro 35-5180, trajes de hombre y señora. v31

A compro trajes y camisas. Teléfono 55-0409. v4

A compro ropa señora y hombre. T. E. 49-5749. v.31|10

COMPRO, 35-9335. Trajes usados, smoking. Obj. varios. Pago más. Libertad 466. v31

TRAJES usados, smokings. Pago bien. 48-7104. v1o.

VENTA

A FLORIDA 930, 1o. "B"
Vendo y compro contado pieles, ropa de mujer, novia, accesorios; cambio pieles por ropa alta calidad. 83-7349. v3

A Moniju vende vestidos de fiesta, sport. 55-9081. Apolinario Figueroa No 69, 2do. "E". v.1o.

ALTA COSTURA, enseñanza sobre tela. 71-5319. v3

VENDO vestidos importados, con poco uso. 73-3128.

VENDO ropa fina damas, seminueva. Recibo. 52-5946. v4

VESTIDO novia Henriette, con tocado, talle 44-46, $ 50.000. Llamar: 44-6725. v.19

Búsquedas. Hallazgos y Extravíos

Sección E-16 *Tarifa I*

GRATIFICARE devolución índice telefónico color azul. Extraviado taximetro, trayecto Gelly y Obes, Libertador esquina Cavia. Hora 15.30, día martes 29 del corriente. Avenida Libertador 2695, piso 9o. 72-4070.

GRATIFICARE información de un perro salchicha, negro, perdido el día jueves 24. Llamar 792-2998.

TURQUESA con esmalte extraviada domingo 17.30 Santa Fe 1200, Galería 5a. Avenida. Gratificaré devolución. Santa Fe 1193, piso 2º, doctor Negri. v31

Policía particular

Sección E-17 *Tarifa I*

DETECTIVES Privados de confianza. Trabajamos nosotros. Seguimientos, paraderos, vigilancias. Rivadavia número 921, 1er. piso, oficina 7. Teléfono 35-7013. Paraná 1014, 4º piso. 44-2798. Absoluta reserva. v31

DETECTIVES GUEMES
SEGUIMIENTOS - VIGILANCIAS
Florida 165 (Gal. Güemes), 39, Of. 361 - T. E. 30-8889
Nocturno: 47-2610 v31

I. P. C. DECANA

Investigaciones Privadas de la Capital. 26 años de técnica, honesta labor profesional de toda índole en el ámbito Nacional e Internacional. Sea prudente en la elección y de 12 a 18 pida hora de consulta reservadísima. Facilidades de pago. Diagonal Norte 1116, 1er. piso. Teléfonos: 35-3664|9257. v31

Compras y ventas varias

Sección E-18 *Tarifa I*

VENTA

EJECUTIVO, ausentándose Europa, vende combinado Stereo Grundig. Porcelana, cristalería importadas. Proyectores, etc. 84-5009, 18-20 horas.

COMPRA

CARPETAS de felpa, compro. Teléfono 55-0016. v3

Anuncios varios

Sección E-19 *Tarifa I*

VENTA

VALIJERIA, marroquinería, talabartería, equitación, artículos regionales, botas y todo lo que compone la última reserva de su stock a precios de costo. Mattaldi, Sarmiento 667. v30

Enseñanza

Institutos, Colegios, Escuelas

Sección F-1 *Tarifa II*

Enseñanza primaria, secundaria y universitaria

SE OFRECE

DACTILOGRAFAS
Escriba a máquina 50 o más palabras por minuto
EN DOS MESES
CON EL MODERNO METODO
DICT-O-MATIC
DE
SPEEDWRITING
Nuevos grupos de estudios comienzan a principios y mediados de cada mes. Estudie cómodamente con
AIRE ACONDICIONADO
SPEEDWRITING
ESCRITURA VELOZ
ESMERALDA 561, p. 2º
T. E. 392-5526
TAMBIEN:
Taquigrafía SPEEDWRITING, INGLES DICT-O-MATIC

INSTITUTO LEACH
Secundario - Primario
Jardín de Infantes - Nursery
CASTELLANO e INGLES
Certificados oficiales. Natación todo el año. VACACIONES en LA FALDA (Cba.), en edificio propio, con parque y piscinas. ARAOZ 2883|79 - 71-0152 v31

CATHERINE ECOLE: Curso de verano. Casa quinta con pileta, hermoso parque. Nahuel Huapi 5438, 51-0898. v1

CONTABILIDAD GENERAL Y ANALISIS DE BALANCES
- Ultimo seminario intensivo del año que no requiere conocimientos previos de la materia. Que se dicta en siete reuniones.
- Destinado a quienes necesitan adquirir en un tiempo muy breve las claves de la confección e interpretación de balances.
- Dictado en base a técnicas audiovisuales y de instrucción programada por profesionales graduados en ciencias económicas.

SEMINAR
Seminarios de
Administración Aplicada
Cangallo 685, 2º piso
T. E. 49-1914 - Bs. Aires v1

TRIUNFAN
LOS DIPLOMADOS PITMAN
en puestos de categoría con mejores sueldos, después de especializarse rápidamente con modernos métodos de
DACTILOGRAFIA al tacto
TAQUIGRAFIA
SECRETARIADO
CONTABILIDAD
REDITOS
INGLES - FRANCES
DIBUJO, etc.
Su éxito empieza en
ACADEMIA PITMAN
Hay sucursal en su Barrio v31

A "El Principito". Jardín de infantes modelo, libre expresión, inglés, transporte, recreación de verano. Abierta la inscripción año lectivo 1969. Paraguay 3142. 86-3612. v19

Profesores y Maestros

Sección F-2 *Tarifa II*

Profesores de enseñanza primaria, secundaria y universitaria

SE OFRECE

A AGRONOMIA: INGRESOS
Instructor prepara individualmente. 40-5271. v1º

ARQUITECTURA
Unico instituto especializado. Cursos completos. Todas las materias de la carrera e ingreso. Ingreso 67: 96 % de aprobados. Ingreso 68: Todos aprobados
TALLER OFICIO
INSTITUTO PODER
11 DE SEPTIEMBRE 784
771-4258 v31

A INGRESO
AGRONOMIA Y VETERINARIA
FARMACIA Y BIOQUIMICA
Instituto Profesores Especializados. Rivadavia 5126, piso 3º, of. B. 90-6876|0327. v31

A A A Arquitectura, cursos de ingreso que proporcionarán todo aquele que el alumno por sí solo —aunque estudioso— no pueda conseguir. PROFESORES: Ing. Civil Profesor Facultad Universidad Bs. Aires y Arquitectos. INSTITUTO URIBURU, Avenida Santa Fe 2227, 1er. piso "F", 2º cuerpo. 70-4861|v30

A ESTUDIO E. M. S.
A. A. A. alumnos: docentes universitarios dictan ingresos, Pellegrini, Buenos Aires, Naval, Militar, 7o grado libre, secundarios. Clases para obtener eximición cuatrimestrales, previas, libres. Matemáticas moderna, física, química, gramática estructural. Todas materias, idiomas. Ingreso todas facultades; Ciencias Exactas, Medicina, Ingeniería. Materias universitarias. Llamar, T. E. 85-1053. v31

A A A Alumnos, profesores universitarios preparan secundarios, libres, regulares, álgebra moderna, gramática estructural, todas materias, idiomas, primarios, séptimo libre. Naval, Militar, Pellegrini. 84-1667. v4

A alumnos, docentes universitarios preparan ingreso facultades. Secundarios, materias universitarias, gramática estructural, álgebra moderna, física, química. Malabia 2711, 8º. 82-3204, 72-2934. v31

A alumnos aplazados, cuatrimestrales, marzo, cualquier materia, también domicilio. 86-8885. v31

A DOMICILIO, 97-5953
Cuatrimestrales, Libres, Aplazados. Todas las materias. Profesores especializados. Unico sistema. v19

A DOMICILIO - 69-3637
Matemáticas Física, Química, Secundarios, Universitarios. v31

A INGRESO FACULTADES
Ultimo cuatrimestral, cursos de preparación dictados en la Asociación de Ex Alumnos del Colegio Nacional Mariano Moreno, organizados por el centro especializado de enseñanza (C.E.D.E.), aranceles mínimos. Informes teléfonos 99-5658, 612-0564, Bacacay 630, Verbal 537, 10|1ºA", (200 metros José María Moreno y Rivadavia). v31

A INGRESO FACULTADES
Instructor prepara individualmente: Química, Física, Matemática, Biología. 40-5271. v1º

ALUMNOS libres, exámenes seguros. 46-7958. v31

ALUMNOS primarios y secundarios, exámenes. 85-2405.

APLAZADOS, libres, matemáticas, idiomas a domicilio. 85-1225.

CALIGRAFIA, buena letra, con Margarit. 63-7037.

CASTELLANO, análisis, historia, literatura, preparación individual. T. E. 90-2037. v30

CATEDRATICOS preparan Francés, Inglés, Italiano, Latín, Contabilidad, Matemáticas, Física, Construcciones, Derecho. Viamonte 1337. Teléfono 45-3256.

CLASES de Filosofía, Lógica, Historia, Psicología, Literatura, Geografía, Cultura general, Italiano. 80-9494. v30

CULTURA GENERAL, preparo señoras, señoritas, Ortografía. Teléfono 99-3090. v31

CULTURA general, conversación. Clases individuales. 49-5970. v31

¡CUATRIMESTRALES! ¡Apruébelos! Vacantes limitadas. Matemática, Física, Normal, Nacional, Industrial. 90-1724. v31

FILOSOFIA, psicología, lógica simbólica. 35-8670. v31

HISTORIA. Educación Democrática. Lógica. Inglés. Aplazados, libres. 77-7482.

INGRESO a facultades. Ingeniería y Ciencias Exactas, Cuatrimestrales. Matemática, Física, Química, Mercecología, Inglés, Francés. $ 3000 mensuales. A domicilio. 45-2990.

INGRESOS Facultades, Institutos Militares, Matemáticas, Física, Química. Clases individuales. Teléfono 797-3077. v19

LATIN, castellano, prepara profesor. 78-7443. v1o.

LITERATURA, sicología, filosofía, redacto, monografías, informes, resúmenes. Secundarios, universitarios, particulares. 612-4537 (Flores). v19

LITERATURA, castellano, historia, geografía. Castro Barros 224. Teléfono 70-3382. v31

MAESTRA especializada en adultos. Señoras y señoritas. Niveles primario y secundario. Cultura General. Control y ayuda cuatrimestrales. 72-3941. v31

MAESTRA ESPECIALIZADA
Señoras, señoritas, aclarados, primarios, secundarios, libres, 40-1547, 41-2370. v19

MAESTRA normal y profesora de francés, prepara alumnos, ayuda exámenes cuatrimestr., 82-0732. v3

MAESTRA ESPECIALIZADA
Problemas aprendizaje adolescentes, niños. 72-3941. v31

MATEMATICAS, Física, ingresos, dibujo. 46-3155.

MATEMATICA moderna, profesora diplomada, va domicil. 48-7981. v30

MATEMATICAS, física, secundarios, exámenes cuatrimestrales. Profesor a domicilio, especializ. 40-2924. v31

MATEMATICAS, física, química, Becada en Londres. Gramática, Conversación. Billinghurst 1710, 2º piso, C, de mañana.

INGLES, profesores británicos y americanos. Individual y grupos. TOIL & CHAT. Pida prospecto sobre clases personales, discos audioactivos, libros bilingües, cintas magnéticas. San Martín 448, Callao 406, Cabildo 1919 y otros anexos. T. E. 45-0353, 49-2152, 78-8127. v30

INGLES activo, profesora amplia experiencia. Conversación, traducciones, examenes. Zona Retiro. 32-1877.

INGLES, viaje EE UU. Conversación, va domicilio. 72-8955. v1o.

INGLES, profesora especializada, alumnos secundarios. 83-5923.

INGLES rápido, exámenes, $ 1000 mensuales. 48-4171. v31

INGLES londinense, conversación, gramática, viajes. 71-9157. v1o.

INGLES americano, rápido. Profesor experimentado. 26-9989. v1

INGLES, profesor universitario 1 Londres. 392-6743. v1º

ITALIANO, profesora italiana, gramática, conversación, literatura. Barrio Norte. 84-5107. v30

ITALIANO: exámenes, viajes, conversación. 46-3155.

LATIN, castellano, método rápido. Profesor. 35-6576. v31

LATIN, italiano, enseña profesor italiano. 88-6593. v31

LATIN, griego, castellano, francés, profesor. 45-5976.

PROFESOR de inglés, clases particulares, en|a domicilio. 44-8705 y 42-4973. v31

Enseñanza Artes y Oficios COLEGIOS

Sección F-5 *Tarifa II*

SE OFRECE

AUTOMOVIL CLUB ARGENTINO
ESCUELA TECNICA DE CONDUCCION Y TRANSITO
Fiat 600 - Fiat 1500 - Peugeot - Citroën Renault 4L - Jeep - Estanciera - Ford Falcon
Examen psicotécnico. Técnica de educación vial y mantenimiento automotores. Accidentes en tránsito Práctica en autoentrenadores y moderna pista en:
PARQUE 3 DE FEBRERO
(Colectivo 307)
T. E. 80-1756 v.30

A. ACADEMIA de Conductores
"OSCAR"
200 COCHES PARA USTED
Curso oferta $ 980. Clases de mecánica y mantenimiento. Cursos en tránsito e ilimitado hasta la obtención del registro.
DIAZ VELEZ 4906 y 5000. T. E. 88-4819— 89-8432
AVELLANEDA: Av. Pavón 959 T. E. 208-3153
QUILMES: Moreno 659 — 253-3099 — VICENTE LOPEZ: Av. Maipú 1102 — T. E. 797-8647. v31

NATACION, enseñanza y práctica, adultos, niños, gimnasia, yudo. 797-1250. v. 30

MARTILLERO PUBLICO, curso breve, ambos sexos. Primera Escuela de Martilleros. Paraná 423, piso 7º. v31

Trabajo

Profesionales y Técnicos

Sección G-1 *Tarifa I*

PEDIDOS

A Escribano ofrezco adscripción. Escribir: C. I. 2.079.672. Poste restante, Suc. 1, Buenos Aires.

ARQUITECTO-A para colaborar documentación técnica estudio, de 15 a 18 hs. Tucumán 994, P. 8. v30

CLINICA necesita persona sexo femenino, muy capaz y culta, con título argentino de enfermera diplomada, para desempeñarse como supervisora, inspectora turno noche. Presentarse con referencias y documentos en Republiquetas 3990 de 10 a 18 horas.

ENFERMERAS diplomadas, Presentarse 10 a 18 horas, Republiquetas 3990.

FARMACEUTICO|A con permanencia, sin trabajo. Zona Vicente López. 791-7625. Llamar de 13 a 15 hs.

FLORICULTOR experto para asociar establecimiento en Escobar. 72-6269.

IMPORTANTE escribanía de Provincia, necesita escribano-escribana, sin registro. Poste Restante 1.178.278, Sucursal Lanús. v19

Se necesita electrotécnico, técnico en radio o comunicaciones, egresado de Escuela Industrial, para operar equipos electrónicos de comunicaciones. Indispensable idioma inglés. Unicamente por carta manuscrita a: RF - Balcarce 226, Capital.

SE OFRECE

ABOGADO joven, con experiencia profesional, activo. Ofrece su colaboración a empresas y estudio jurídico. 82-5874, 17 a 21 horas.

Anuncios para profesionales

Sección G-2 *Tarifa I*

PEDIDOS

RADIOGRAFIAS usadas, compro cualquier cantidad. 67-7575. v5

SE OFRECE

A 1-2 médicos, vendo urgente 1/3 Clínica, funcionando, 70 kilómetros Capital, enviar curriculum y fecha entrevista, "Gerente", Velazco 408, Capital.

ALQUILO consultorio dental, moderno. Viamonte 1451. Tel 66-3822/5317. v30

ALQUILO consultorio dental. Barrio Norte, 3 mañanas, de categoría. 42-0593.

Consultorios Médicos
Se alquilan, totalmente instalados. Visítese. Viamonte 2538 47-2553 y 48-8344 v1

CONSULTORIO amueblado. Barrio Norte. Martes, jueves. 84-3109.

CONSULTORIO médico. Talcahuano 840. Alquilo. 44-3506. v19

Servicios de Belleza

Sección G-3 *Tarifa I*

PEDIDOS

PEINADORA competente joven. Darregueira 2317. 72-2835. v30

SE OFRECE

INSTITUTO MADRID
Depilación a la Cera
SISTEMA ESPAÑOL
Aprenda depilación en tres días. Venta de cera por kilos. Viamonte 1453, 2º "18". Pedir hora 49-4134. Curso por correo. v31

APLICO uñas brasileras, voy domicilio. 88-9848. v31

DEPILACION cera caliente, a domicilio. 83-0323. v5

GIMNASIA y masajes a domicilio. 82-4958. v31

INSTITUTO de Perfeccionamiento Físico y Belleza. Métodos integrales. Callao 220, piso 5º. 45-3538 y 46-8213. v30

MASAJISTA europea, va domicilio. 71-4369. Tarde. v19

POSTIZOS, cabello natural. Gran oportunidad. Venta particular. Teléfono 71-0333. v30

Empleados de Comercio e Industria

Sección G-4 *Pedidos: Tarifa I*
Sección G-4 *Se ofrece: Tarifa II*

PEDIDOS

A empleada práctica tomo, horario corrido, presentarse Diagonal Norte 1116, 8º "B", de 9 a 15 horas.

INGLES, profesores británicos y americanos. Individual y grupos. TOIL & CHAT. Pida prospecto sobre clases personales, discos audioactivos, libros bilingües, cintas magnéticas. San Martín 448, Callao 406, Cabildo 1919 y otros anexos. T. E. 45-0353, 49-2152, 78-8127. v30

INGLES activo, profesora amplia experiencia. Conversación, traducciones, examenes. Zona Retiro. 32-1877.

INGLES, viaje EE UU. Conversación, va domicilio. 72-8955. v1o.

INGLES, profesora especializada, alumnos secundarios. 83-5923.

INGLES rápido, exámenes, $ 1000 mensuales. 48-4171. v31

INGLES londinense, conversación, gramática, viajes. 71-9157. v1o.

INGLES americano, rápido. Profesor experimentado. 26-9989. v1

INGLES, profesor universitario 1 Londres. 392-6743. v1º

ITALIANO, profesora italiana, gramática, conversación, literatura. Barrio Norte. 84-5107. v30

ITALIANO: exámenes, viajes, conversación. 46-3155.

LATIN, castellano, método rápido. Profesor. 35-6576. v31

LATIN, italiano, enseña profesor italiano. 88-6593. v31

LATIN, griego, castellano, francés, profesor. 45-5976.

PROFESOR de inglés, clases particulares, en|a domicilio. 44-8705 y 42-4973. v31

Enseñanza Artes y Oficios COLEGIOS

Sección F-5 *Tarifa II*

SE OFRECE

AUTOMOVIL CLUB ARGENTINO
ESCUELA TECNICA DE CONDUCCION Y TRANSITO
Fiat 600 - Fiat 1500 - Peugeot - Citroën Renault 4L - Jeep - Estanciera - Ford Falcon
Examen psicotécnico. Técnica de educación vial y mantenimiento automotores. Accidentes en tránsito Práctica en autoentrenadores y moderna pista en:
PARQUE 3 DE FEBRERO
(Colectivo 307)
T. E. 80-1756 v.30

A. ACADEMIA de Conductores
"OSCAR"
200 COCHES PARA USTED
Curso oferta $ 980. Clases de mecánica y mantenimiento. Cursos en tránsito e ilimitado hasta la obtención del registro.
DIAZ VELEZ 4906 y 5000. T. E. 88-4819— 89-8432
AVELLANEDA: Av. Pavón 959 T. E. 208-3153
QUILMES: Moreno 659 — 253-3099 — VICENTE LOPEZ: Av. Maipú 1102 — T. E. 797-8647. v31

NATACION, enseñanza y práctica, adultos, niños, gimnasia, yudo. 797-1250. v. 30

MARTILLERO PUBLICO, curso breve, ambos sexos. Primera Escuela de Martilleros. Paraná 423, piso 7º. v31

Enseñanza Artes y Oficios PROFESORES

Sección F-6 *Tarifa II*

PEDIDOS

¿QUIEN enseña? Clases de cocina. Escribir a Sr. de Buil, Florida 274, escritorio 41, Capital. v30

SE OFRECE

APRENDA peluquería, belleza, enseñanza, dueños. 42-1013. v31

CORTE sistema de Santis. T. E. 99-4169. v30

ESCUELA TEJIDOS MARIA
Enseñanza útil, cálculos, medidas, armado, prendas clases individuales. Lyciatex, Knittax, Wanora, Junin 616. 54-4301. v31

GUITARRA, INSTITUTO LUCCHELLI BONADEO, Filial Barrio Norte, Juncal 1082. 42-5135 (14 a 20 horas.). v30

GUITARRA PROFESOR
48-7108 v30

GUITARRA, declamación, profesora a domicilio. 52-1402. v30

LYCIATEX, Knittax; manejo, cálculos, dibujo. 76-2717. v30

LYCIATEX, Knittax, Syncromatic. Enseñanza rápida. 40-2825.

TEJA sus alfombras orientales, enseñanza fácil, rápida, sin telar. T. E. 48-6464.

Guardería infantiles

Sección F-7 *Tarifa II*

SE OFRECE

A "El Principito". Guardería bebés desde 3 meses, recreación de verano. Abierta la inscripción 1969. Paraguay 3142. 86-3612. v19

BEBES, niños cuidamos de 5.30 a 20 horas, 2 patios, Salguero 1155; 86-7829. v19

GUARDERIA infantil, fin de semana, en quinta, parque arbolado, aire y sol. Internos, externos, maestra. 72-9951. v31

Traslado de escolares

Sección F-8 *Pedidos: Tarifa I*
Sección F-8 *Se ofrece: Tarifa II*

SE OFRECE

RURAL CHEVROLET 61, con recorrido, 22 chicos, 97-6639. v31

Libros y Artículos de Colegio

Sección F-9 *Tarifa II*

COMPRA

A buen precio, compro libros usados en general. Voy a domicilio. Avenida de Mayo 637. 33-4898. v5

A compro libros, textos, revistas literarias. 86-5790. v19

BIBLIOTECAS. Colecciones científicas, históricas, jurídicas, teléfono 47-5088. v31

COMPRO libros usados, bibliotecas, voy a domicilio. Pago bien. 46-1735, 46-8331. v2

LIBRERIA VICTORIA S. R. L., compramos a domicilio, libros de Historia, Literatura, Derecho, Técnicos y Colecciones de revistas en general. 35-1717. v19

¿VENDE SU BIBLIOTECA? Economía, derecho, diccionarios, historia, textos, obras en general. Vamos a domicilio. Talcahuano 420. Teléfono 40-7337. v19

Filatelia

Sección F-10 *Tarifa I*

COMPRA

ANDRES DOMINGO paga mejor, billetes, monedas antiguas. Corriente 490. 45-8720. v11-1.

BILLETES, monedas, medallas compramos. 568 Corrientes 49-2487. v31

ESTAMPILLAS, colección importante compro. Profesor Roncoli. Teléfono 34-0925. v31

ESTAMPILLAS, colección compro. Bernardo de Irigoyen 917. v4

ESTAMPILLAS, colección. Galería Juramento, Local 86. v31

A CERRAMIENTO METAL
Cerramos lavaderos, patios, balcones, ventanas corredizas de aluminio. Protecciones infantiles. Teléfono 48-1796. v1

A COLCHONES REPARAMOS
A resortes y lana, en el día. Antigua colchonería "ESTANCIA LOS ARRIEROS" Entre Ríos 1224. Tel. 26-3233. v3|11

A ENCERO. Pulo, limpio casas. 38-3862. v.31

A GAS PLOMERIA
Arreglamos, instalamos, calefones, estufas, agua caliente, fría, tanques, cocinas, servicios rápidos. Domicilio. Seriedad. 50-7225, 93-2016. v1o.

A plastificamos pisos, garantía escrita, service, arreglo-pulido de pisos y mosaicos. Flexiplast. Dirigida por personal extranjero. Crédito 5 cuotas. EMPRESA ALEMANA, teléfono 59-8033. v31

AMERICAN CORTIN S. C. Reparación y fabricación, cortinas americanas y enrollables de madera. Solicite técnicos sin compromiso Teléfono 27-4908. v19

ARREGLO, pinto heladeras, lavarropas. Atención en el día. 51-1927. v2

ARREGLO TECHOS
Especialidad chapas cinc, cambio canaletas. 50-6640. v3

ARREGLO heladeras, lavarropas, pinto. Visita gratis. 77-6546. v1

BONFIGLIO MUEBLES. Refacciona y ebanistería. 86-0389. v31

CAMAS, elásticos, reparo en el día. Cambio por madera, 59-0837. v4

CARPINTERO a domicilio, responsabilidad y garantía. 64-7617. v5

CARPINTERO Ebanista. Trabajos generales. Va domicilio. 921-2665.

CELOCROM-PLASTIFICADOR: Pulidos, arreglos parquet, colocación Flexiplast, Roplast, Sektalón. Revestimientos Carpenter, Neoflex. Enviamos inspector. 26-8663. v31

CERRAJERIA DINO
Service domicilio, 35-1202. v30

COLCHONES, se reforman y arreglan en el día, se retira y entrega sin cargo. 208-1620. v31

CORTINAS americanas y fabricación, reparación y service, enrollables de madera y venecianas. Reparaciones en el día. 99-6366 y 38-3608. v31

CORTINAS madera, americanas. Barrios. Otras. Cintas, varillas, engranajes. Reformamos cortinas pesadas. Somos fabricantes. T. E. 392-2927, 40-4684. v8

CORTINAS americanas y madera. Fábrica, reparaciones urgentes. Teléfono 47-8739. v8

ELECTRICIDAD: Instalaciones, reparaciones, alumbrado, fuerza motriz. Mantenimientos. Carlos Calvo 1846. 27-5107. v31

ELECTRICISTA competente va a domicilio, 61-9880. v4

EMPRESA encerados, limpieza casas, vidrios, departamentos. Venezuela 1934. 48-9373. v30

ENCERADO, limpieza, lavado pared. Santillán. 73-0305. v31

ENCERADO, rasqueteo, $ 400. Limpieza casa. 64-7573. v3

ENCERADOR prolijo, viruteado a fondo: 85-0354 v9

ENCERADOR prolijo, viruteado a fondo, 86-1253. v2

ENCERADOS-RASQUETEO. Limpieza de casas, departamentos y oficinas. Precios módicos, 84-0714. v2

ENCERO, rasqueteo fondo. Precios módicos, Capital, Provincia. Teléfono 771-1675. v4

ENCERO. Limpieza general casas, oficinas. 27-1609. v31

ENCERO, rasqueteo pisos. Limpieza general. 27-4913. v19

ENCERO, rasqueteo piso, limpieza general. 42-4794. v31

ENCERO, rasqueteo, limpio casas, barato. 40-8236. v30

ENCERO, limpieza, lavo paredes barato. 771-4550. v30

ENCERO, viruteo, pulo a máquina. 45-4850. v31

ENCERO, rasqueteo, limpio barato. 38-0495. v31

FLEXIPLAST, Iggam, Sektalon, Carpenter, Tapizmet. Cortinas americanas, Puertas tiplegables. Obreros especializados. Colocación inmediata RENAVE S.R.L. 701-8048. Avenida del Tejar 3480. v31

FLEXIPLAST, Floorflex; Carpenter. Colocación correcta. 38-3682. v31

FLEXIPLAST, carpenter, sextalon, vitelín, tapizmet. 88-5514. v31

HELADERAS, arreglos. Familiares, Comerciales. Cambio burletes, manijas. 71-3655. v2

HERRERIA de obra y artística, arreglo general, puertas, ventanas, celosías y cortinas de madera. Precios módicos. Trabajos garantidos, Neuquén 1878, 66-6864. v4

HERRERO de obra y reparaciones. 70-6919. v11

HERRERO, va a domicilio. Barato. 28-4262. v4

LUSTRE mate. Aclare sus muebles. 88-3794. v31

LUSTRO pianos, muebles, arreglo, tapizo. 92-8592. v31

LUSTRO muebles a domicilio, con garantía. 757-2992. v. 31

LUSTRO, restauro muebles finos, antiguos, 46-1158. v30

PLASTIFICADORA Argentina, plastificamos pisos, sistema americano, garantía, service, pulimos y arregla-mos parquet, colocación Flexiplast. Mellincué 3501. 50-1169. v31

PARQUETS, arreglos, coloco. Pulo desde $ 90 m2. a $ 250. Plastifico. Con garantía. 84-5678.

PARQUET, pulo, arreglo, plastifico. 83-5574. v30

PINTURA general, decoraciones "La Rural". 30-1661.

PORTERO ELECTRICO
Instalaciones, especialista en reparaciones. 42-3797. v5

PLASTIFICAMOS $ 380 m2., pulimos $ 140 m2., Flexiplast, $ 900 m2. Arreglo pisos, garantía, service. Organizada por personal extranjero. Facilidades cinco cuotas. GRAN COMPAÑIA ITALO - AMERICANA. 58-2003. v31

PLASTIFICAMOS, pulimos, con garantía escrita, sistema sueco, arreglo parquets. LA CRIOLLITA. Teléfono 70-5109. v30

PLASTIFICAMOS, pulimos, reparamos, colocamos parquets. Flexiplast. 71-5326. MENDEL. 53-3332. v.31

PLASTIFICAMOS pisos Sistema Americano "Garantía Escrita". Tel. 55-8566. 55-1025. v30

PLOMERIA, gas, desobstrucción cloaca. Reparación válvulas inodoros. Instalación agua - filtraciones general. Seriedad. Urgente 46-7455. v19

PLOMERIA general, azulejado, albañilería. 34-1636.

PLOMERIA, gas, instalaciones, albañilería, reformas. 26-3937. v30

PULEX, pule mosaicos, mármoles, plastifica parquets, 23-8295, 23-6052. v19

PULIMOS mosaicos, parquet, mármol, encaramos, empresa económica. 84-0508, 80-3697. v19

PULIMOS PISOS MADERA
82-5644. v1o.

PULO piso inmediato, arreglo, coloco piso parquets, encero máquina. Trabaja dueño. 35-7663. v30

PULIMOS mosaicos en el día. T.E. 45-6550. v30

Pintores albañiles, empapeladores, artesanos de la construcción

Sección G-7 *Pedidos: Tarifa I*
Sección G-7 *Se ofrece: Tarifa II*

SE OFRECE

A albañilería, trabajos en general, garantía, seriedad, facilidades. Teléfonos 26-7556, 23-4345.

A albañilería completa, refacciones, pintura. 97-2999. v3

A pintamos: Empapelados, rayé, imitaciones. Facilidades; 48-7574. Martínez. v31

A PINTURA - EMPAPELADO
decoraciones, albañilería. Teléfono 53-9940. v30

A reformas negocios, departamentos, albañilería, carpintería, pintura. Financiación, 42-1790. v31

A TECHADOS ASFALTICOS
Garantía escrita, facilidades, referencias. Magitech. 70-8780. v19

A techos, humedad, goteras, tejas, canaletas, cinc, soldadura, yeso, albañilería, terraza, filtraciones, fisuras, etc. 87-6436

Personal de casas de familia

PEDIDOS

MUCAMA GENERAL

Sin retiro, con referencias. Pesos 15.000. OMBU 2940. T. E. 84-8536 (de 8 a 19 horas).

MUCAMA interna, competente, limpieza y planchado sencillo. Hay cocinera y niñera. Sueldo $ 16.000. 11 de Septiembre 1852, 49, "B". T. E. 70-4548 (Barrancas de Belgrano).

MUCAMA - Niñera 2 niños, sueldo $ 15.000, buenas recomendaciones. Avenida Libertador 2552, piso 3º. 72-6750.

MUCAMA de comedor. Buen sueldo. Zona Acassuso. Tratar 743-3270 o Avenida del Libertador 7840, Capital. v31

MUCAMA muy competente, interna, buena presencia, de 25 a 35 años. Sueldo $ 16.000. Llamar 743-7354 y 743-7345.

MUCAMA, buen sueldo, sin retiro, inútil sin referencias. Florida 1065, 60 "G", 31-7457.

MUCAMA de adentro, recomendada, habitación sola. $ 11.000. Arroyo 1015, 5º; 44-0219.

MUCAMA medio día. Referencias. Tratar: Juncal 2151, 109 "A", 8-14 horas.

MUCAMA y planchado, sin retiro, 3 personas, $ 15.000. Arenales 941, planta baja "A".

MUCAMA bien recomendada, sueldo inicial $ 10.000 44-2735. Libertad 1035, piso 4º, "8".

MUCAMA general, $ 15.000, hay cocinera. 42-7396.

MUCHACHA, con cama, buena presencia. Indispensable óptimas referencias. Sepa cocinar y quehaceres, para corta familia extranjera. Excelente sueldo reuniendo condiciones. Presentarse 13-17 horas. Diagonal Norte 1160, 8º, "A". v30

MUCHACHA competente, recomendada, todo trabajo, para matrimonio con 3 hijos, hay niñera y planchadora, pieza sola, buen sueldo. Tratar de 14 a 19 horas, Junín 1496, piso 1º.

MUCHACHA mayor de 28 años, con excelentes recomendaciones, cama adentro, sueldo $ 15.000. De 9 a 12 hs. Santa Fe 954, 10º, dep. 11. Ascensor. v30

MUCHACHA joven, competente, para todo trabajo, indispensable sepa cocina y vaya a Mar del Plata temporada, matrimonio solo. Juncal 3780, 3º "C".

MUCHACHA

Todo servicio, muy recom., todo el día, con retiro, $ 20.000. Pelliza 1059, Olivos. 791-4676

MUCHACHA sin retiro, quehaceres domésticos, entienda cocina. Buen sueldo. 5 de Julio 1341, Vicente López. Teléfono 791-1434.

MUCHACHA competente, para matrimonio, solo, extranjero, solamente con recomendaciones. Buen sueldo. Billinghurst 1753, 3º, "B".

MUCHACHA para quehaceres y cocina con cama, buen sueldo. 791-0579. Hipólito Yrigoyen 926. Vicente López. v31

MUCHACHA, recomendada, todo trabajo, en departamento, para 2 mayores, con cama, sueldo $ 13.000. Juncal 2141, 3º, "B".

MUCHACHA joven, con cama, cocina sencilla. Buen sueldo. Referencias. Beruti 3044, 1º, A. 80-8757.

MUCHACHA con referencias, matrimonio 2 chicos, buen sueldo. Rosario 170, 6º "B".

MUCHACHA cocina sencilla, otros quehaceres, 3 mayores. Uruguay Nº 1046, piso 5º.

MUCHACHA ayudar quehaceres, hay cocinera, con recomendaciones, sin retiro. $ 12.000. Libertad 1524, 10º piso. 42-8554.

MUCHACHA entienda cocina, recomendada. $ 14.000. Llamar después 13 horas. 83-7975.

MUCHACHA seria, todo trabajo, con cama, con referencias. Avenida Quintana 355, 2º, "B".

MUCHACHA sepa cocina, sin lavado ni planchado. Sueldo $ 17.000. 76-9286. v31

MUCHACHA todo trabajo, de 8 a 19 horas. Sin cama. Referencias. Pueyrredón 1132, 12º, "65".

MUCHACHA para quehaceres, con cama, Aguilar 2871. 78-4517. v31

MUCHACHA práctica, buen sueldo. Suere 2212, 7º. 73-0539.

MUCHACHA, ayudar quehaceres, 3 personas. Quintana 437, 3º "A".

MUCHACHA sin retiro, matrimonio solo. 47-9949.

MUCHACHA 13.30 a 21.30, todo trabajo. Valentín Gómez 3071, 2º, 5.

MUJER quehaceres por hora o por mes, llamar después 14 horas. Teléfono: 82-6346.

NISERA recomendada, mayor 25 años, con experiencia, para 2 niños de 2 y 3 años; con cama; pesos 18.000. Pueyrredón 2299, 7º, B. 84-9305.

NISERA con cama, 25-40 años, recomendada, 2 niños. Vaya Punta del Este. 44-8182, Ayacucho 1935/6º

NISERA joven, competente, sueldo inicial $ 23.000. 44-2735, Libertad 1035, piso 4º, "8".

PERSONA para atender señora mayor. Llamar 83-4286. v31

SEÑORA competente, todo servicio, 2 personas. $ 20.000. French 2411, 9º, "A", 14.30 a 17.30.

SE OFRECE

SEÑORA

Manejo total del hogar para señora o señor. Documentos y referencias. Llamar de 14 a 17 horas - 52-5326

A A A Ofrecemos seleccionado personal doméstico. 46-5201. v31

A A muchacha, óptimas referencias, ofrécese todo trabajo, cocina sencilla. 97-2618.

A A USTED distinguida ama de casa de Capital, Gran Buenos Aires, no deje sorprender su buena fe. Solicite y confíe su auxiliar doméstico a la Asociación Amas de Casa Pro Hogar El Progreso del Plata, con 18 años antigüedad en la misma dirección, con fotografía, cédula identidad Policía Federal, amplia responsabilidad. Atención permanente. Inclusive feriados. Cangallo 1832, 40-2143, 45-1715, 45-7685, 41-5042. Chacabuco 51, Ciudadela Norte, 653-0745. v30

A activa muchacha, todo trabajo, por horas. Referencias. 82-3977. v19

A muchacha para 3 mayores, extranjeros, sepa cocina, con cama, con referencias, inicial $ 15.000. 797-5249. Gaspar Campos 1629, Vicente López. v31

A muchacha competente, documentos, referencias. 93-9565. v19

A Señora muy competente, limpieza general casas, oficinas; lavandera y planchadora, por día o mensual. 22-3819. v.30

ACTIVA señora joven, $ 125 hora. T. E. 40-1300. v.19

AGIL mujer joven, $ 125 hora. T. E. 49-2073. v.19

COCINERA competente, Mar del Plata. $ 25.000. Talcahuano 1052.

COCINERA competente va Mar del Plata. 93-5428.

COCINERA suplenta o efectiva, española. 83-0224.

COCINERA ofrécese competente, va afuera. 71-7159.

COCINERO competente, económico, pastelero. Bien recomendado. 40-5511

COCINERA y mucama, buenas referencias. 42-7173.

DISPONEMOS personal para servicio doméstico, con referencias. 743-7584

MATRIMONIO práctico, cocinera-mucamo, buenas recomendaciones. 80-0336.

MATRIMONIO con bebé 3 meses, ofrécese, él chofer o casero, medio día, a cambio de vivienda. 41-1501.

MUCAMA adentro ofrécese, recomendada, mayor. 45-6645.

MUCAMA recomendada. 32-0037.

MUCAMO-chofer extranjero, óptimas referencias. 27-9252. v30

MUCAMO español, recomendaciones años, corta familia. 41-2824. v31

MUCAMO comedor, bien recomendado. 73-4200. v31

MUCHACHA competente, quehaceres domésticos, lunes a viernes, de 8 a 15 horas, sueldo $ 15.000. Teléfono 82-9304.

MUCHACHA. Buena presencia. Optimas referencias. Con cama. Retiro. Hora. 97-4999. JERRY. v.19

MUCHACHA todo trabajo, entienda cocina, matrimonio, Belgrano 430, 3º "D".

MUCHACHA todo trabajo, otra con retiro, recomendadas. 26-6613.

MUCHACHA con cama, con referencias. 59-2011. v30

MUCHACHA competente, con cama, o medio día. 45-549. v19

MUCHACHA limpieza planchado por horas. 27-6392.

MUCHACHA competente, seriedad, referencias. 31-6745.

MUCHACHA conisin cama. T. E. 78-9312. v30

MUCHACHA recomendada, con documentos. 46-4236.

PLANCHADORA por horas, ofrécese. 41-5169.

SEÑORA joven, culta, muy experta tareas del hogar, busca trabajo, medio día, en casa señora sola o matrimonio, referencias. 82-8056.

SEÑORA para señora o matrimonio solo, medio día. Buenas referencias. 773-1327. v30

SEÑORA competente cuida enfermos. Día o noche. 42-8754. v30

SEÑORA, quehaceres, de tarde T.E. 44-1864.

SEÑORA por hora, quehaceres, recomendada. 84-6009.

SEÑORA, responsable, 3 veces semanales, de mañana. $ 7500. 41-5053

SEÑORA para trabajos por hora. 23-6091.

SEÑORA atiende enfermos de noche, recomendada. 87-2783.

SEÑORA, limpieza, planchado, por hora. 71-8017.

SEÑORITA, documentos, jueves 16-19, domingos 11-17 horas. $ 5000. 48-1796.

Varios

Licitaciones

Sección H-8 **Tarifa III**

MINISTERIO DE BIENESTAR SOCIAL
SECRETARIA DE ESTADO DE VIVIENDA
BANCO HIPOTECARIO NACIONAL

Se comunica a los interesados que el día 31 de Octubre corriente a las 16 horas tendrá lugar la licitación para cubrir el fondo amortizante, vencimiento 1o. de Diciembre de 1968, de los siguientes títulos:

CEDULAS HIPOTECARIAS ARGENTINAS 8 %

Serie 1ra. v$n. 29.090.500 a pagar el 1/12/1968 con cupón adher. junio/1969.

Serie 2da. v$n. 28.526.300 a pagar el 1/12/1968 con cupón adher. junio/1969.

Serie 3ra. v$n. 29.665.800 a pagar el 1/12/1968 con cupón adher. junio/1969.

v$n. 87.282.600

El ofertante deberá consignar la numeración de los títulos a fin de que, si estos fueran aceptados, sean excluídos del sorteo que eventualmente se deberá practicar por el saldo no cubierto el día 7 de noviembre próximo a las 16 horas, en el salón de actos del Honorable Directorio.

Las propuestas podrán presentarse hasta las 15.30 horas del día 31 de Octubre en los formularios que el DEPARTAMENTO DE AHORRO, TITULOS Y SEGURO entregará a los interesados para tal fin, calle Hipólito Yrigoyen 866 (P. Baja), y se procederá a su apertura en el salón de actos del Honorable Directorio. v30

EXPEDIENTE Nº 7300 - D - 68
LICITACION PUBLICA Nº 23/68
Dirección Provincial de Vialidad
TUCUMAN
SISTEMA DE PAGO AL CONTADO

Llámase a CONCURSO DE MERITOS, TITULOS Y ANTECEDENTES PROFESIONALES PARA LA EJECUCION DEL ESTUDIO Y PROYECTO DE OBRAS VIALES, cuya nómina se detalla a continuación con sus respectivos honorarios provisionales, a abonarse:

RUTA 334 - La Cocha-Taco Rolo. $ 6.500.000
RUTA 333 - Juan B. Alberdi-Lamadrid, $ 6.000.000
RUTA 302 - Las Cejas-Piedrabuena, $ 3.250.000
RUTA 303 - Los Ralos-Las Cejas, $ 4.000.000

Apertura de las propuestas el día 31 de octubre de 1968, en el Despacho de la Administración de la Dirección Provincial de Vialidad. Consultas y Pliegos de Condiciones, en Tucumán, calle Mendoza 1565, San Miguel del Tucumán, 30 de septiembre de 1968. VALOR DEL PLIEGO DE CONDICIONES: Pesos 2.000 m/n. — Ingeniero Civil LUIS CHRESTIA, administrador. Ingeniero RICARDO L. PASQUINI, secr. de Obras.

YACIMIENTOS PETROLIFEROS FISCALES

Comité Ejec. de Producción. Licitaciones Públicas. 535/68. - Cubiertas Fecha apertura para el día 13 de noviembre de 1968, a las 12 hs. Precio del Pliego, m$n. 5.000,00.

538/68 - Cable bipolar plástico. Fecha de apertura para el día 26 de noviembre de 1968, a las 11 hs. Precio del pliego, pesos 5.000,00.

Ventas: Sede Central (Av. R. S. Peña 777 - Capital Federal). Oficina Copia de Planos, 7º piso.

Consultas; Sala de Apertura: Sarmiento 770, planta baja, Capital Federal. v3

Secretaría de Estado de Energía y Minería
GAS DEL ESTADO
Administración Litoral

OFRECE EN VENTA: AUTOMOTORES USADOS y CAUCHO REZAGO. - Licitación Pública Nº 44, cuya apertura tendrá lugar el día 21 de Noviembre de 1968, a las 10 hs., en Oficina de Compras, Gral. Mitre 575, 3o piso, oficina 10, ROSARIO. Retirar pliegos en Oficina de Compras, Gral. Mitre 575, 3o piso, oficina 10, Rosario, de lunes a viernes, en el horario de 6.30 a 13.30 horas. v6

PROVINCIA DE SAN JUAN
DEPARTAMENTO DE MINERIA
Licitación Pública No. 1/68

Expte. 287/291-DTE-68

Llámase a Licitación Pública a todas las casas del ramo para la provisión de material de perforación, para el día 12 de noviembre de 1968, a las 11 horas, por antes la Comisión de Hacienda del Departamento de Minería que funcionará en el local de la Repartición, sito en pabellón Nº 6 - Casa de Gobierno - Desamparados - San Juan.

Los pliegos de condiciones se pueden retirar de la División Administrativa - Sec. Patrimonio y Suministro de la repartición en horario de 7 a 13 y en la Casa de San Juan en Buenos Aires, Maipú 99, en horario de oficina.

San Juan, 23 de octubre de 1968. v2

YACIMIENTOS PETROLIFEROS FISCALES
COMITE EJEC. INDUSTRIAL Y COMERCIAL

LICITACIONES PUBLICAS

533/68 - Catalizador sílica alúmina. Fecha de apertura para el día 29 de noviembre de 1968, simultáneamente en Houston-Texas (EE. UU.), coincidentemente a las 12 horas argentina. 539/68 - Trabajos de limpieza, reparación y calibrado de tanques subterráneos para almacenamientos de naftas, kerosene y gás oil, de bocas de expendio de combustibles en estaciones de servicios, garajes y vía pública. Fecha de apertura para el día 29 de noviembre de 1968, a las 11 horas.

Precio del pliego: m$n 10.000. Ventas: Sede Central: Av. R. S. Peña 777, Oficina Copia de planos, 7º piso, Capital Federal. Consultas Sala de Apertura: Sarmiento 770, planta baja y oficina en Houston. v3

UNIVERSIDAD NACIONAL DE TUCUMAN
OBRAS DE LOCALIZACION
Licitación Pública Nº 15/68

Llámase a Licitación Pública Nº 15/68, para la ejecución de OBRAS LOCALIZACION UNIVERSITARIA, 2a. ETAPA, con un presupuesto oficial de: $ 606.455.109,26 (Seiscientos seis millones cuatrocientos cincuenta y cinco mil ciento nueve pesos con veintiséis ctvs.) moneda nacional de curso legal

La documentación, cuyo precio de venta ha sido establecido en la suma de $ 30.000 (treinta mil pesos) m|nacional, puede ser retirada del DEPARTAMENTO DE COMPRAS de la U.N.T., Ayacucho 482, 2º piso

Cualquier aclaración a los pliegos deberá solicitarse en la Dirección de Construcciones Universitarias, Ayacucho 471,

SAN MIGUEL DEL TUCUMAN

El acto de apertura tendrá lugar en el Salón del CONSEJO de la Universidad, Ayacucho 482, el día 2 de diciembre de 1968, a horas 18.30, y las ofertas deberán ser presentadas en el DEPARTAMENTO DE COMPRAS de la UNIVERSIDAD NACIONAL DE TUCUMAN
DIRECTOR GENERAL DE ADMINISTRACION
UNIVERSIDAD NACIONAL DE TUCUMAN v4-11

Intendencia Municipal Berazategui
Licitación Pública No. 60|68

Llámase a Licitación Pública No 60/68, para el día 13 de noviembre de 1968, a las 11 hs., para la adquisición de materiales para servicios sanitarios juntas Gibault, tapones Gibault, curvas, válvulas esclusas y caños de plomo), por un valor aproximado de SETECIENTOS SETENTA Y CINCO MIL PESOS MONEDA NACIONAL (m$n. 775.000), según pliegos a retirar en Oficina de Compras y Suministros de esta Municipalidad v31

Estaciones Del Viso, González Catán, Rafael Castillo, Gdor. Monteverde

Llámase a licitación

para adjudicar espacios para negocios

Fecha de apertura 13|11|68.

Informes, F. G. Belgrano, Avd. Maipú 4, Of. 200, de 12 a 19 hs.

ARMADA ARGENTINA. — Dirección General del Material Naval. — Llámase a licitación pública día 19 de noviembre de 1968, a 11 horas, ejecución obra "Edificio enfermería", Trelew. Presupuesto oficial $ 74.710.246 m|n. Garantía de licitación pesos 747.102 m|n. Precio del legajo $ 9000 m|n. Consultas de pliegos: Base Aeronaval Trelew. Consulta de pliegos, venta de legajos y presentación de propuestas: Dirección de Instalaciones Fijas Navales, Comodoro Py y Corbeta Uruguay, piso 12, oficina 12, Capital Federal. v6

ARMADA ARGENTINA. — Dirección General del Material Naval. — Llámase a licitación pública día 6 de noviembre de 1968, a 11 horas, ejecución obra "REEMPLAZO DE CLARABOYAS EN NAVES DE LA CAPILLA", VICARIATO CASTRENSE, CAPITAL FEDERAL. Presupuesto oficial $ 785.430 m|n. Precio del legajo $ 500 m|n. Consulta de pliegos, venta de legajo y presentación de propuestas, DIRECCION DE INSTALACIONES FIJAS NAVALES, Comodoro Py y Corbeta Uruguay, piso 12, oficina 12, Capital Federal. v1

COMANDO EN JEFE DEL EJERCITO - Instituto de Obra Social - Venta de automotores. — Llámase a Licitación Pública Nº 2/68 para la venta de:

2 Automóviles Chevrolet - Modelo 1959.
2 Automóviles Mercedes Benz - Modelo 1953.
2 Automóviles Ford - Modelo 1946.
1 Automóvil Chevrolet - Modelo 1946.
1 Ambulancia Mercedes Benz - Modelo 1953.
1 Ambulancia Chevrolet - Modelo 1955.
1 Camioneta Mercedes Benz - Modelo 1953.

Apertura: 6 de noviembre de 1968 a las 11 horas en Paso 547, piso 2º. Consultaciones en Buenos Aires, Los pliegos de condiciones podrán retirarse sin cargo en la dirección arriba mencionada dentro del horario de 7 a 13.30 horas, de lunes a viernes. Exhibición de los automotores: Policlínica Central, Rivadavia 4283, Buenos Aires, de lunes a viernes de 8 a 18 horas; sábados de 8 a 12 horas. v.19

EMPRESA NACIONAL DE TELECOMUNICACIONES. — Licitación pública Nº 87-P/68, 13-12-68 a las 9.30 horas. Por la provisión, instalación y prueba de 44 sistemas de T.M. de 12 canales y 45 sistemas de T.M. de 3 canales, repetidores, filtros separadores de línea y equipos asociados en centrales varias. Monto estimado: pesos moneda nacional 479.188.548. Valor del pliego: m$n. 5000. **Pago:** Av. Corrientes 707, piso 2º, Capital Federal, de 12 a 16 hs. (Ver nota 1). **Pago y retiro de planos:** Av. La Plata 1540, piso 3º, Capital Federal, de 12.30 a 17.30 hs. (Ver nota 2). **Nota 1:** A partir del 4-11-68 será de 8 a 12 horas. **Nota 2:** A partir del 4-11-68 será de 9 a 13 horas. **Informes:** En Avda. La Plata 1540, piso 3º, Capital Federal, de 9 a 18 horas, horario éste que a partir del 4-11-68 será de 7.30 a 16.30 horas. v.9

FERROCARRIL GENERAL ROCA. — Lic. Priv. No. 354|68: Provisión e instalación de tres estaciones transceptoras B.L.U. en Zapala, San Martín de Los Andes y San Carlos de Bariloche. Apertura el 18 de noviembre de 1968, a las 15 horas. Pliego $ 3000, retirar de Oficina Licitaciones, de 12.15 a 18.45 hs., Guanahaní 322, Bs. As. v30

GAS DEL ESTADO - Licitaciones Públicas. — 7425: Transporte cilindros e/Pto. Galván y/o Ptas. Bahía Blanca y/o Neuquén y/o Villa Regina y/o Zapala. Apert. 15/11/68: 10.30 hs. 7429: Adq. etilenoglicol. Apert. 6/12/68: 9.30 hs. RETIRAR PLIEGOS EN ALSINA 1170 DE 7 A 14 HS. v1º

GAS DEL ESTADO. — Licitación Pública 7.424: Adq. gas licuado butano a granel. Apertura 12/12/68, 9 hs. RETIRAR PLIEGOS, ALSINA 1170, de 7 a 14 horas. v30

MERCADO NACIONAL DE HACIENDA. — Llámase a LICITACION PUBLICA de "REFECCION DE OFICINAS PARA CONSIGNATARIOS EN EL MERCADO NACIONAL DE HACIENDA". Apertura; 29 de Noviembre de 1968, a las 10 horas. Expediente Nº 578-D-68. Licitación Nº 159/68, Consulta de Pliego de Condiciones y Apertura de las Propuestas en Sección Licitaciones y Compras. Tellier 2406, Capital. De lunes a viernes de 7 a 11.30 horas. PRECIO DEL PLIEGO: m$n 5.000.

PRESUPUESTO OFICIAL: m$n. 44.694.000. v30

MUNICIPALIDAD DE FLORENCIO VARELA. — Expediente Nº 3771/C/68. Licitación Pública Nº 19/68. "Ejecución de Cercos y Veredas en Avenida López Escribano". Presupuesto Oficial: 3.000.000 de pesos. Valor del Pliego: $ 1.000. Pliegos y Consultas: Secretaría de Obras y Servicios, Dirección de Obras Municipales, 25 de Mayo Nº 685. Florencio Varela. Fecha de Apertura: 12 de noviembre de 1968, 11 horas. FIRMADO: Enrique Mario Grazzini, Coronel (R. E.), Intendente Municipal de Florencio Varela; Luis Alberto Castagnino, Arquitecto, Secretario de Obras y Servicios. V 30

PROVINCIA DE SANTA CRUZ - Dirección Provincial de Vialidad— Llámase a Licitación Pública Nº 78|68. Adquisición repuestos para camión Ford F 600, modelo 1964, con caja volcadora para seis toneladas. Apertura: 18 de noviembre de 1968, 15 horas. Dirección de Suministros, Avda. Roca 690, Río Gallegos. Venta y consulta de pliegos: tasados en m$n. 200, podrán efectuarse en la citada Dirección y en la Casa de Santa Cruz, Avda. Roque Sáenz Peña 1190 1er. piso, Buenos Aires. Presupuesto oficial: m$n. 743.830. v.19

MUNICIPALIDAD DE OLAVARRIA - Licitación Pública. — Llámase a licitación pública hasta el día 6 de noviembre de 1968 para la "PROVISION Y MONTAJE DE UN TINGLADO METALICO" a erigirse en terrenos de la Chacra Municipal para depósito de las máquinas viales.

Los Pliegos de Bases y Condiciones podrán retirarse, hasta 48 horas antes del día fijado para la apertura de las propuestas, en la Secretaría de Obras y Servicios Públicos de la Municipalidad, siendo el valor de cada legajo de m$n. 1000. Asimismo esta documentación podrá consultarse en la Casa de Olavarría, sita en la calle Cangallo 683, 2º piso, Buenos Aires.

Las propuestas deberán dirigirse en sobre cerrado al Señor Intendente Municipal, con la leyenda "LICITACION TINGLADO METALICO", y serán abiertas en Secretaría el día 6 de noviembre de 1968, a las 11 horas. PRESUPUESTO OFICIAL: m$n. 2.400.000. - OLAVARRIA, 21 de octubre de 1968.

MUNICIPALIDAD DE FLORENCIO VARELA. — Expediente Nº 3770/C/68. Licitación Pública Nº 18. "Ejecución de Cercos y Veredas en la Planta Urbana, Avda. Calchaquí e Hipólito Yrigoyen, del Partido de Florencio Varela." Presupuesto Oficial: $ 8.000.000 m/n. Valor del Pliego: $ 3.000 m/n. Pliegos y Consultas: Secretaría de Obras y Servicios, Dirección de Obras Municipales, 25 de Mayo Nº 635. Fcio. Varela. Días hábiles de 8 a 11 hs. Fecha de Apertura de Propuestas: 12 de Noviembre de 1968, a las 10 hs. FIRMADO: Enrique M. Grazzini, Coronel (R. E.). Intendente Municipal F. Varela; Luis Alberto Castagnino, Arquitecto, Secretario de Obras y Servicios. V 30

PROVINCIA DE BUENOS AIRES, Ministerio de Bienestar Social. — POR SEIS (6) DIAS: Llámase a Licitación Pública Nº 662| para la adquisición de 4 ELECTROENCEFALOGRAFOS, 2 RESUCITADORES; 2 APARATOS ELECTROSHOCKS; 1 OFTALMOSCOPIO y MATERIAL DE PSICOMETRIA, con destino a hospitales dependientes de este Ministerio. APERTURA DE PROPUESTAS: día 5 de noviembre de 1968, a las 9.30 horas, en la Dirección de Administración (Departamento Suministros), calle 51 entre 17 y 18, La Plata, donde podrán retirarse pliegos de Condiciones todos los días hábiles dentro del horario administrativo. — EL DIRECTOR DE ADMINISTRACION. v31

PROVINCIA DE SANTA CRUZ - Ministerio de Gobierno. — LLAMASE a Licitación Pública Nº 76/68 - Ejecución Obra: MODIFICACION VIVIENDAS Nos. 99 y 100 del Barrio PLANEAMIENTO de Río Gallegos.

APERTURA: 18 de Noviembre de 1968, a las 18 horas, en la Dirección de Suministros. Ministerio de Desarrollo y Servicio Civil. Avda. Roca 690 - RIO GALLEGOS.

VENTA y/o CONSULTA DE PLIEGOS: tasados en m$n. 2.000, en la citada Dirección y en la Casa de Santa Cruz. Avda. Roque Sáenz Peña 1190, piso 1º - BUENOS AIRES.

PRESUPUESTO OFICIAL: m$n. 3.984.170. V 30

SECRETARIA DE TRANSPORTE - Ferrocarriles Argentinos - Ferrocarril General Roca - Gerencia Técnica. —Lic. Priv. Nº 355/68: CONSTRUCCION DE ALCANTARILLA DE 4,00 m. DE LUZ EN KM. 324.051 - SUBMURAR ALCANTARILLA EXISTENTE EN KM. 323.289 Y PROFUNDIZAR DESAGUES ZONA VIA ENTRE KMS. 323,080 y 324,500 - LINEA GENERAL ALVEAR / RECALDE.

Apertura, el 29 de noviembre de 1968, a las 15 horas.

Pliego: $ 500. Retirar de Oficina Licitaciones, de 12.15 a 18.45 horas, Guanahaní 322, Buenos Aires.

Presupuesto Oficial: pesos 4.330.857. v31

SECRETARIA DE ESTADO DE TRANSPORTE. — Ferrocarriles Argentinos. — Ferrocarril General Mitre. — Departamento Almacenes. — Licitación Pública Nº 620/68. apertura 25/10/68, 13 hs., adquisición de 4500 mangas de goma y tela, se prorroga su vencimiento hasta el 15/11/68, a las 14 hs., además se hace notar que el plano NEFA 710/3 ha sido reemplazado por el NEFA 710/4. v.1º|11

SECRETARIA DE ESTADO DE TRANSPORTE. — Ferrocarriles Argentinos. — Ferrocarril General Mitre. — Departamento Almacenes. — Licitaciones Públicas Nros. 628/68, apertura 25/11/68, 13 hs., descarga de carbón en el Puerto de Buenos Aires. Número 629/68, apertura 29/11/68, 13 hs., limpieza de coches y furgones en estaciones Retiro y San Martín. Nº 630/68, apertura 14/11/68, 15 hs., limpieza integral Estación Retiro. Nº 631/68, apertura 25/11/68, 14 hs., desratización, desinfección y desinsectación en la línea del Ferrocarril General Mitre. Consulta y retiro de pliegos, en Tesorería Buenos Aires, Avda. Ramos Mejía 1302, planta baja, of. 11, o en Tesorería Rosario, Avda. Wheelwright y avenida Corrientes, dentro del siguiente horario: Lunes a viernes hábiles, en Buenos Aires de 12 a 15 hs., en Rosario de 8 a 12 hs. v.19|11

SECRETARIA DE TRANSPORTE - Ferrocarriles Argentinos - Ferrocarril Gral San Martín. — LICITACION PUBLICA Nº 337/68: CONTRATACION DE SERVICIOS POST FERROVIARIOS. Apertura: 20/11/68, a las 14 horas. Valor del pliego, $ 500.

Retiro de pliegos, presentación y apertura de las propuestas, Florida 753, entrada "D", 2º piso (Of. 230 y 226), Capital Federal, de lunes a viernes, de 14 a 17.30 horas. v31

SECRETARIA DE TRANSPORTE. — Empresa Ferrocarriles Argentinos - Ferrocarril D. F. Sarmiento. — Llámase a Licitación Pública Nº 0.68/39. 5 de diciembre de 1968, a las 13 horas. Ramal Bragado-Colonia Alvear - Estaciones Lincoln y Colonia Alvear - Renovación y mejoramiento de vías y cambios en playa. Presupuesto oficial, m$n. 13.373.670. Precio pliegos, m$n. 2000. Informes y pliegos, Bmé Mitre 2815, 2do. piso. v.9

SECRETARIA DE ESTADO DE OBRAS PUBLICAS - Dirección Nacional de Vialidad. —Llámase a licitación pública a fin de adjudicar las obras y adquisiciones que se detallan a continuación:

OBRAS:

Las propuestas deben ser presentadas en las fechas y horas fijadas en la Sala de Licitaciones, Avda. Maipú 3, planta baja, Capital Federal.

BUENOS AIRES:

Noviembre 26 a las 15 (Expte. 11.806-1º-68). Rutas 3 y 252, tr.: Silos Grünbein-Pto. Ing. White y Acc. a Silos "El Guanaco" (ob. bás. y pavim.), $ 572.020.640.

BUENOS AIRES y ENTRE RIOS:

Diciembre 27, a las 15. Complejo Zárate-Brazo Largo. La Dirección Nacional de Vialidad llama a licitación pública nacional e internacional para concesión, de acuerdo con el régimen de concesión de obra pública creado por ley 17.520, la construcción, mantenimiento y explotación de la obra denominada Tramo Vinculación Carretera entre la Ruta Nac. Nº 9 y el fin del viaducto en la margen izquierda del Paraná Guazú del sistema terrestre de conexión con la Mesopotamia. Valor del pliego de bases y condiciones: pesos 5000. Valor del proyecto, documentación, planos, etc., $ 100.000.

CORRIENTES:

Noviembre 5 a las 15.30 (Expte. 7188-V-67). Contratación de mano de obra en R. 14, tr.: Mercedes-Colonia Pellegrini (km. 714-756), 2º llamado (tratam. bitum. tipo simple), $ 17.554.600.

CHUBUT:

Prorrogada para el 18 de noviembre a las 15 (Expte.: 10.110-139-68) - R. 3 tr.: Paralelo 42 - Acc. a Pto. Madryn, Sec. km. 1303-1389.500. $ 119.249.820 (hacheo c|material bitum. premezclado y tratam. bitum. tipo doble).

MENDOZA:

Noviembre 20 a las 15 (Expte.: 3385-4º-68) - Prov. de río p|calz., agregado graduado p|sellado y suelo cohesivo en la R. 40 Sud, tr.: Chihuido -El Manzano. Sec. km. 362-377,3 y km. 395-418 - pesos 14.352.850.

Noviembre 28 a las 15.30 (Expte. 12.170-4º-68) - R. 7, tr.: Desaguadero-La Paz. Sec. km. 901,6-918 (ob. bás. y pavim.) - $ 379.865.651. Importante: El proponente estará obligado a cotizar como alternativa, el precio unitario para el item "Impermeabilización con material bituminoso", utilizando cemento asfáltico, según se prevé en el proyecto.

CHACO:

Prorrogada para el 21 de noviembre a las 15 (Expte. 11.456-18º-68). - R. 16, tr.: Resistencia-Quitilipi (tratam. bitum. superf. de sellado). Pesos 60.137.875.

Prorrogada para el 28 de noviembre a las 15 (Expte. 3378-18º-68). - R. 16, tr.: Quitilipi-Sáenz Peña-Avia Teral. Sec. progr. 5000-50.000. - 2º llamado (hacheo y tratam. bitum. tipo doble). - Pesos 47.052.490.

ENTRE RIOS:

Noviembre 27 a las 15 (Expte. 9636-17º-68) - R. 18, tr.: Aº Sandoval-San Salvador (repavim.) - 2º llamado - pesos 380.791.930. **Importante:** El proponente estará **obligado a** cotizar como alternativa el precio unitario para la ejecución del tratamiento bituminoso utilizando emulsión catiónica, según se prevé en el proyecto.

LA PAMPA:

Prorrogada para el 29 de noviembre a las 15 (Expte.: 11.007-21º-68). - R. 152, tr.: General Acha - Caranchos (mej. progr.). $ 149.820.385.

NEUQUEN:

Prorrogada para el 29 de noviembre a las 15.30 (Expte.: 11.873-L-68). - R. 22, tr.: Cutral-Co-Zapala. Sec. km. 0-75 (tratam. bitum. tipo sellado c|lechada asfáltica). - Pesos 44.455.660.

ADQUISICIONES: Las propuestas deben ser presentadas en la Sala de Licitaciones, Av. Maipú 3, Planta Baja, Capital Federal, y la consulta y retiro de pliegos en la División Compras (Pta. baja).

Noviembre 5 a las 13 (L. P. 5.390) - Prov. de Cubiertas y Cámaras. $ 30.000.000.

Noviembre 5 a las 13.30 (L. P. 5.394) - Rep. p|motonivela-doras marca Adams mod. 330, 440 y 660 motor GM de fabricación nacional, existencia en plaza o importac., $ 2.500.000.

Noviembre 7 a las 13 (L.P. 5393) - Repuestos p|motor GM mod. 3/4 y 6/71 de fabricación nacional, existencia en plaza o importación, $ 7.800.000.

Noviembre 7 a las 13.30 (L. P. 5397) - Libros y útiles para oficina, $ 4.450.000.

Noviembre 12, a las 13 - Motores PERKINS O BEDFORD $ 18.000.000. (L.P. 5396).

EN LOS DISTRITOS:

MENDOZA (4º Dto.).

Noviembre 15 a las 11 - Prov. de 97.920 m3 de ripio para la construc. de base estabilizada sobre la calz. existente, y de material pétreo graduado para la ejecución de un sellado bituminoso, incl. zarandeo, carga, transporte y descarga, a ejecutarse en la R. 143, tr.: Ite. La Pampa-Carmensa. Sec. km. 453-559 - $ 126.184.200. (Expte. 4027-4º-68) - Presentación propuestas: en la Sede del 4º Dto., Belgrano 347, Mendoza, donde puede concurrirse por informes. Los pliegos, además, pueden ser consultados o adquiridos en la Sede del Distrito o en la División Licitaciones y Contratos, Av. Maipú 3, 5º piso, Capital Federal. Precio Pliego: $ 5.000.

FORMOSA (22º Dto.)

Noviembre 21, a las 9 - Mov. de 80.800 m3 de suelo entre km. 23,000 y 35,905 de la R. 90, tr: El Colorado-Fortín Solari. $ 11.877.600. (Expte. 12486-22º-66) - Presentación propuestas: en la sede del 22º Distrito, calle Saavedra 115, Formosa, donde puede concurrirse por informes. Los pliegos, además, pueden ser consultados o adquiridos en la División Licitaciones y Contratos, Av. Maipú 3, 5º piso, Capital Federal. Precio pliego: $ 1.000.

Sección E-6 *Tarifa III*

NAVIERO, revisará 4 y 5 noviembre, 8.30 a 9.30 hs. Dna. C, Sec. 6a, —ELMA. v31

Movimiento de aviones

POR SALIR HOY

Compañía	Vuelo	Destino	Hora
DEL AEROPARQUE			
Servicios de cabotaje			
Aerolíneas	602	C. Rivadavia	4.45
Aerolíneas	606	Río Gallegos	5.—
Aerolíneas	700	Concordia	6.—
Aerolíneas	722	Gualeguaychú	6.15
Aerolíneas	545	Mendoza	6.45
Aerolíneas	516	Tartagal	7.—
Aerolíneas	514	Salta	7.30
Aerolíneas	580	Tucumán	8.—
Aerolíneas	768	Córdoba	8.15
Aerolíneas	672	Posadas	10.45
Aerolíneas	674	Trelew	12.30

A. C. TAQUINI y Cía.

De la Corporación de Rematadores

BUENOS AIRES: San Martín 388. 49-5458/5459 MAR DEL PLATA: Corrientes 1785. T. E. 3-2163

Establecimiento industrial.
Judicial. Desocupado, entre Ramos Mejía y Ciudadela, a cinco cuadras de Av. Rivadavia, sitio industrial y populoso, valioso e importante. Almirante Brown 521|37, frente también a Maestra Lascano 353|67, extraordinario edificio de dos plantas, amplios locales para industria de gran amplitud y altura, completas instalaciones, oficinas y dependencias, 4206 m2. cubiertos en notable fracción con 42m30 de frente a A. Brown, 25m98 frente a Lascano y 3455 m2. de superficie. Sin base y al mejor postor, con facilidades de pago a uno y dos años de plazo.
El **jueves 7 de noviembre**, a las 15.30 hs., en n|casa. — A. C. Taquini y Cía.

Departamento Juncal 1177.
Desocupado. Entre Libertad y Cerrito, a dos cuadras de la Av. Santa Fe y a tres de Avda. del Libertador, gran ubicación del Barrio

Lavalle 910 esq. Suipacha.—
Pleno centro. Una amplia oficina, con cuatro ambientes principales, todos al frente, con dependencias; en el primer piso, letra "B" de un edificio bien realizado; unidad 4, sup. cubierta propia 75,73 m.c., porc. 6,64 %. Base de venta, $ 2.950.000, con facilidades a uno y dos años. Se visita de 11 a 17. Venta por división de condominio.
El **jueves 7 de noviembre**, a las 15.30 hs., en n|casa. — A. C. Taquini y Cía. v7

Norte. En un excelente edificio, muy buen departamento de hall, living-comedor, dos dormitorios y completas dependencias, c|teléfono. 2º piso, al frente, unidad 5, sup. cub. prop. 74,97 m.c., porcent. 4,36 %. Base $ 3.500.000. Se visita de 15 a 18.
El **jueves 7 de noviembre**, a las 15.30 hs., en n|casa. Orden judicial en sucesión. — "A. C. Taquini & Cía. v7

Av. del Libertador 4894.—
Dos deptos. desocup., en la esq. de la gran avda. y Gorostiaga, fte. al Hipódromo, sobre los jardines de Palermo y a tres cuadras de Av. L. M. Campos. En un moderno edificio, muy bien realizado y de mucha calidad; dos espléndidos departamentos c|teléfono; p. baja "B" unidad 1, living y comedor, dos dormitorios, completas depend. y servicios centrales, sup. prop. 110,63 m.c., porc. 3,58 %. Base $ 5.500.0000 y p. baja "A" unidad 2, dos ambientes y depend., sup. prop. 40,50 m.c., porc. 1,36 c|o. Base $ 2.500.000. Se visitan de 9 a 12 y 14 a 17.
El **jueves 7 de noviembre**, a las 15.30 hs., en n|casa. Orden judicial en sucesión. — A. C. Taquini y Cía. v7

CARMELO y JORGE PEREZ

CONSTITUCION 809 T. E. 913 RIO CUARTO

3 CAMPOS en VILLA VALERIA

147, 181 y 376 HECTAREAS — DESOCUPADOS

Los 2 primeros 5 Km. y el último 15 Km. de Villa Valeria. Dpto. Gral. Roca, Córdoba

SABADO 9 DE NOVIEMBRE, a las 11

En local Juzgado Paz Villa Valeria

REMATE JUDICIAL ordenado Juez 1a. Nom. Civil Río Cuarto, en: "DUHALDE PEDRO - TESTAMENTARIO".

BASES: $ 18.000 m|n. la hect. los dos primeros, y $ 10.000 m|n. la hect. el último.

FACILIDADES PAGO.

Solicitar folletos con planos y detalles. v30

2.985 Hás. en Dto. COLON (E.R.)

a 60 kms. al Sur de Concordia (por ruta nacional 14)
a 85 kms. al Norte de C. del Uruguay (por ruta nac. 14)
a 280 kms. al Norte de Brazo Largo.
4 potreros, 1 piquete, 2 molinos, agua abundante natural y permanente del arroyo Palmar. Buenos alambrados, corrales, baño y demás mejoras.

Buen campo para Cría e Invernada y Agricultura
También apto para forestación

BASE: $ 30.000 la hectárea. — Facilidades: a 1 y 2 años de plazo, previa entrega al boleto y escrituración

SABADO 14 DE DICIEMBRE DE 1968
10 hs., en n/oficinas en CONCORDIA

Rematará BERTONI, SIMONE y Cía. S.C.A.

Urquiza 724 - Tel. 3050-3287-3352 CONCORDIA (ENTRE RIOS)

MAROLDA

(De la Corporación de Rematadores)

PARAGUAY 776 Tel. 392-5785|5835

OLIVOS - 7 GRANDES LOTES

por cuenta y orden de Arenera del Norte

CORRIENTES e|AV. LIBERTADOR Y PUERTO

A sólo 2 cuadras de la Estación y al lado mismo del futuro camino de Ribera de Sur a Norte. Imponente block de 4128 m2. de superficie, con 60 metros de frente sobre la calle Corrientes y 8m.66 en su otro frente sobre la calle Sturiza, formado por 7 grandes lotes ideales para la construcción de viviendas por su importantísima ubicación o para múltiples destinos. Sin base, al mejor postor, a tanto el metro cuadrado. A plazos. Con opción.
El **sábado 9 de noviembre**, a las 16.30 horas, allí. Informes y folleto en n|casa. Paraguay 776. — Armando G. Marolda. v.28

LORENZO

Rodrig. Peña 486 - (De la Corp. de Rematadores) - 40-7435 y 7364

HOY en mi salón: Rodríguez Peña 486 p. 4º
16 HORAS

Callao y Viamonte 1881, 2o., frente. Div. condominio.
Desocupado. A estrenar. Living-comedor, 2 dorm., baño, toilette, placards, cocina, pieza y baño de servicio. Oportunidad. Superficie 109 m2. Base: $ 2.900.000. Facilidades 1 y 2 años.
Hoy 30 de octubre, a las 16 hs., en R. Peña 486, 4º piso. — Lorenzo.

Santa Fe y Paraná 1087, 1er. piso. "B". Desocupado.
En casa de categoría, citeléf. Living y comedor, 2 dorm., pieza y baño de servicio, baño, toilette, cocina. Base: $ 2.900.000. Facilidades a 2 años. Div. condominio.
Hoy miércoles 30 de octubre, a las 16 hs., en R. Peña 486, 4º piso. — Lorenzo. v30

BANCO HIPOTECARIO NACIONAL

Larrazábal 3573-75-77.—
Entre Zelarrayán y avenida Castañares. Casa que consta de: Por 3573; al fondo, galpón, una habitación y dependencias. Por 3575: En altos, tres habitaciones y dependencias. Por 3577: En bajos, dos habitaciones y dependencias. Terreno mide: 10 m. de frente al NE. por 31,40m. de fondo al NO. y 31,70m. al SE. Sup. aprox. 316 m2. A requerimiento judicial. Hoy **30 de octubre** a las 15, en su local de Hipólito Yrigoyen 370. Base: $ 684.000. Hipoteca: $ 119.000 con cláusula de reajuste. Infórmese en el Banco No. Ho. 52-84700. Nº Bco. 73. v30

EDICTO

Juzgado Nacional Civil número 15 comunica por tres días en autos SAINCO S.A.I.C.F.A. c|BARBALATA, ROBERTO F. s|ejecución hipotecaria, que el martillero Américo L. Gualtieri rematará el 6 de noviembre a las 17 horas en el salón de la calle Hipólito Yrigoyen Nº 771 de esta ciudad, la unidad funcional de vivienda Nº 9, piso 8o. de la finca ubicada en zona norte de esta Capital, calle Reuti 3089, entre Sánchez de Bustamante y Austria, con superficie cubierta de 76 m. 97 dec|cuadr.; semicubierta de 4 m. 49 dec|cuadr. y descubierta de 16 m. 66 dec|cuadr., o sea superficie total de 98 mts. 12 dec|cuadr. Porcentual 8 por ciento. Consta de living y comedor con ventanal, un dormitorio, ambos con ventanas al exterior y comunicación a balcón-terraza al frente, 2 placares, baño instalado, cocina con gas, pieza y baño de servicio, lavadero y servicios centrales a gas. Se visita de lunes a viernes de 10 a 12 horas. La propiedad se encuentra ocupada por el deudor y se entrega desocupada de acuerdo a cláusula f) de la escritura hipotecaria de fs. 5 que dice: "Se obliga a no alquilar total ni parcialmente el bien hipotecado sin consentimiento de la acreedora y a entregarlo totalmente desocupado en caso de ejecución". El comprador deberá constituir domicilio en la Capital Federal. Base de venta: m|n. 5.103.284 contado. Seña 20 o|o. Comisión 3 o|o en efectivo. — Buenos Aires, octubre 18 de 1968. — Jorge E. Beltrán, secretario v31

Movimiento marítimo

Naves de pasajeros

Líneas fluviales

Partirán hoy

Atlantic (Navegación Atlántida), a las 8.30, de Dársena Sur, para Colonia.
Ciudad de Formosa, a las 21.30, para Montevideo.
Ciudad de Colonia, a las 8, para Colonia.
Ambas de la Flota Fluvial y de Dársena Sur.
Expreso Cacciola (Cacciola), a las 8.30, de Tigre, para Carmelo.
Servicio de Aliscafos (Alimar), a las 8.30 y a las 14.30, de Dársena D, para Colonia.

Regresarán hoy

Atlantic (Navegación Atlántida), a las 15., a Dársena Sur, de Colonia.
Ciudad de Buenos Aires, a las 7.30, de Montevideo.
Ciudad de Formosa, a las 17, de Montevideo.
Ciudad de Colonia, a las 14, de Colonia.
Las tres de la Flota Fluvial y a Dársena Sur.
Expreso Cacciola (Cacciola), a las 14.30, a Tigre, de Carmelo.
Servicio de Aliscafos (Alimar), a las 10.45 a las 16.45, a Dársena D, de Colonia.

Líneas Marítimas

PARA BUENOS AIRES

Anna C (Línea C), el 12|10 de Génova. Hoy en Montevideo y mañana en ésta.
Aragón (Houlder Brothers), el 2|11 de Londres y el 22|11 en ésta.
Argentina (Moore-McCormack), el 15|11 de Nueva York y el 1|12 en ésta.
Argentina Maru (Mitsui O. S. K. Lines), hoy de Kobe. El 31|10 en Yokohama, el 10|11 en Honolulú, el 17|11 en Los Angeles, el 26|11 en Cristóbal, el 28|11 en Curazao, el 29|11 en La Guaira, el 10|12 en Río de Janeiro, el 12|12 en Santos y el 18|12 en ésta.
Arianza (Houlder Brothers), el 12|10 de Londres. Mañana en Montevideo y el 1|11 en ésta.
Augustus (Italmar), el 27|10 de Nápoles. Hoy en Barcelona y el 14|11 en ésta.
Brasil Star (Blue Star Line), el 25|10 de Londres. Mañana en Las Palmas y el 14|11 en ésta.
Enrico C (Línea C), el 5|11 de Génova y el 22|11 en ésta.
Eugenio C (Línea C), el 26|10 de Génova. El 11|11 de Río de Janeiro y el 7|11 en ésta.
Libertad (Empresa Líneas Marítimas Argentinas), el 18|10 de Londres. El 31|10 en Santos.
Uruguay Star (Blue Star Line), el 18|10 de Londres. El 2|11 en Río de Janeiro y el 7|11 en ésta.

PARA AMERICA DEL NORTE, AFRICA, EUROPA Y ASIA

Argentina Star (Blue Star Line), el 10|10 de ésta. Hoy en Southampton y mañana en Rotterdam.
Brazil Maru (Mitsui O. S. K. Lines), el 24|10 de ésta. El 12|11 en Cartagena y el 15|12 en Kobe.
Cabo San Roque (Agencias Marítimas y Aéreas Reunidas), el 17|10 de ésta. Hoy en Tenerife y el 6|11 en Génova.
Giulio Cesare (Italmar) el 27|10 de ésta. Hoy en Santos y el 14|11 en Nápoles.
Paraguay Star (Blue Star Line), mañana de ésta y el 21|11 en Rotterdam.
Pasteur (Compagnie des Messageries Maritimas), el 25|10 de ésta. El 6|11 en Las Palmas y el 18|11 en Hamburgo.
Río Tunuyán (Empresa Líneas Marítimas Argentinas), el 20|10 de ésta. El 3|11 en Las Palmas.

INFORMES PARA LA NAVEGACION

Del S. H. N., suministrados por la Prefectura Nacional Marítima.

Río Alto Paraná: En el kilómetro 1473 opera una draga y deja paso de 9 a 10 y de 16 a 17.

BALIZAMIENTO

Río Gallegos: Sobre la enfilación de las balizas Desada y Frontón, a los 077 grados de la baliza Loyola, hay sondajes de 10 pies negativos.

Bahía Blanca: Apagadas, blancas 07, 17 y 18, roja 27 y límite Este del Fondeadero Mercante.

ENTRADOS AYER

Nombre	Bandera	Agente	Carga	Procedencia	Girado A
Cazador	Argent.	Est. Marít.	Petról.	S. Lorenzo	D. Sud 2º
Charlie	Finesa	Altamar	Petról.	St. Croix	Dna. Inf.
Delta B	Norteam.	Delta L.	General	N. Orleáns	Dna. A|B
Goslar	Alemana	Sudocean	General	Hamburgo	59 Espig.
Kalliopi M.	Griega	Mihalos	General	Constanza	D. Norte
Marinero	Argent.	E.L.M.A.	Compl.	La Plata	Dna. B
Paraguay S.	Británica	Blue S. L.	Compl.	La Plata	D. Sud 1º

SALIDOS AYER

Nombre	Bandera	Agente	Carga	Lug. salida	Destino A
A. Stewart	Argent.	E.L.M.A.	General	Dársena C	Veracruz
Delta B.	Norteam	Delta L.	General	Dársena A|B	N.Orleáns
Porsanger	Noruega	Basal	General	Dna. Norte	San Fco.

POR ENTRAR HOY

Nombre	Bandera	Agente	Carga	Procedencia	Girado a	
Mendoza	Argent.	E.L.M.A.	Compl.	Rosario	Dna. C	8
Portoroz	Yugosl.	Turner	Compl.	Rosario	Dna. C	13
S. Clemente	Argent.	Y.P.F.	Petról.	S. Lorenzo	Dna. Infl.	7
V. Veneto	Ital.	R.d.l.Plata	Compl.	S. Lorenzo	Dna. D	15
Wispianski	Polaca	Soler	General	Gdynia	D. Norte	7

POR SALIR HOY

Nombre	Bandera	Agente	Carga	Lug. salida	Destino A	las
Cazador	Argent.	Est. Marít.	Lastre	D. Sud 2º	Rada	9
Naviero	Argent.	E.L.M.A.	General	Dársena B	Hamburgo	19
R. Gallegos	Argent.	E.L.M.A.	General	Dársena C	R.Janeiro	19
Stromboli	Ital.	Italmar	General	Dársena A	Trieste	18
Thira	Panam.	Delfino	General	Dique 3	N. York	13

GIMENEZ ZAPIOLA

SOCIOS: ALBERTO GIMENEZ ZAPIOLA - HORACIO GIMENEZ ZAPIOLA - RODOLFO J. MOORE

FLORIDA 239 T. E. 46-5661 AL 65 BUENOS AIRES — GZ — RIVADAVIA 2393 TELEFONO 2-2965 MAR DEL PLATA

HOY TERRENO DESOCUPADO, PERU 913

Entre Carlos Calvo y Estados Unidos. A 1 cuadra de Av. Independencia y en una zona que se encuentra en plena evolución. Mide 12m26 por 65m12. Sup.: 798 m.c. **Base $ 10.500.000, con hipoteca pagadera en 60 mensualid.**
HOY A LAS 16, EN NUESTRO HALL

Hoy Judicial, en pleno Centro: H. Yrigoyen 1162-6

Entre Lima (Av. 9 de Julio) y Salta. Excelente ubicación. Al lado de la Av. de Mayo y dentro de una zona de gran importancia. Terreno mide 10m. por 59m60. Edificio antiguo de altos y bajos. Por el Nº 1162 casa desocupada y el Nº 1166 ocupada. Base $ 8.865.000. Venta judicial ordenada en el expediente "Palazón, José Gregorio y otros c. Tobal, David Elías s. ejec. hip".

REMATE HOY, a las 16, en nuestro Hall

HOY JUDICIAL, CASA DESOC. CON GARAJE

Escalada 488-92 esq. Manzoni, a 2 cuadras de J. B. Alberdi y a 4 cuadras de Av. Rivadavia y Perito Moreno. Edificio: por Escalada 488, galería cerrada, 3 habitaciones, sótano, lavadero techado, toilette, cocina, patio y pequeño galpón; por el Nº 492, garaje. De acuerdo al siguiente edicto: Juzgado en lo Civil No. 9, Secretaría No. 17, comunica por tres días en el juicio "Bistilleiro, Jesús María s|sucesión, Expte. Nº 12.772", que los martilleros Giménez Zapiola y Cía. S.R.L. rematarán en Florida 239, el miércoles 30 de octubre, a las 16 hs., el inmueble desocupado sito en Escalada 488-92 esq. Manzoni, edificado en terreno que mide según título 20m45 s|Escalada, 21m11 s|Manzoni; 13m25 contrafrente al N. y según catastro 14m 85 s|Escalada, 14m05 s|Manzoni, 13m70 contrafrente al N. y 3m95 ochava. Ad corpus. Visitar diariamente de 16 a 18 hs. Base $ 2.500.000. Seña 8 % Comisión 3 %. Buenos Aires, octubre 18 de 1968.

REMATE HOY, a las 16, en nuestro Hall

INVERSIONISTAS

UN OFRECIMIENTO POCO COMUN

EN EL CENTRO COMERCIAL DE FLORES

GALERIA PANGARO

AVENIDA RIVADAVIA - CAMACUA - ESTEBAN BONORINO
UNA DE LAS CUATRO MAS GRANDES Y LUJOSAS DE LA CIUDAD

BASE 190.000.000 - 40 % CONTADO
SALDO 3 AÑOS CON EL 12 % — RENTA 16 % NETO

EL 27 DE NOVIEMBRE EN N|HALL

JUDICIAL EN ARRECIFES

VALIOSO EDIFICIO
INDUSTRIAL DESOCUPADO

R. SAENZ PEÑA - HORNOS - MERLO - DORREGO

TERRENO 8.100 M. C. SUPERFICIE CUBIERTA 6.000 MC.

Edificio destinado a fundición con instalaciones, equipos, máquina rectificadora horizontal, grupos electrógenos, puentes grúas, compresores, moldeadores, hornos, tornos, etc.

BASE $ 64.326.500

Forma de pago: 10 o|o de seña; 20 o|o al contado al escriturar y el saldo en 14 cuotas semestrales, la primera pagadera a los 18 meses de la escrituración. Comisión 3 o|o. Más detalles en n|oficinas. Venta ordenada por el Sr. Juez de Comercio Dr. Legorburu en los autos Rycsa S.A.M.I.C. s|quiebra. Visitar diariamente de 9 a 12 y de 14 a 16 horas.

Remate el miércoles 13 de noviembre, a las 16 horas, en Florida 239, Bs. As.
De la Coporación de Rematadores

DE LA CORPORACION DE REMATADORES

BRAVO GAMBOA FERRARI & CIA.

RECONQUISTA 513 • 32-8816 M. DEL PLATA • BOLIVAR 2689

HOY

Judicial. Chacabuco 160|66.
Entre Hipólito Yrigoyen y Alsina, a cuadra y media de Av. de Mayo y Diagonal Sud. Propiedad cuya planta baja y sótano se entregan desocupados y la planta alta, con 8 habitaciones, alquiladas para oficinas. Ideal para la construcción que merece el sitio. Sin base, al mejor postor.
Hoy, miércoles 30 de octubre, a las 15.30 hs., en n|hall. Bravo Gamboa Ferrari & Cía. v30

HOY

En Flores. Av. Boyacá 731. Desocupado.—
Entre Páez y Canalejas. Interesante ubicación, a 3 cuadras avenida Gaona y Avellaneda. 17m32 por 37m 65, medidas excepcionales para la construcción de locales y departamentos. Base, $ 6.900.000. A plazos.
Hoy, miércoles 30 de octubre, a las 15.30 hs., en n|hall. Bravo Gamboa Ferrari & Cía. v30

GIRO DE BUQUES

A la carga

Cebollatí (uruguayo), Dársena D, Sur, S|P.
Golar Frit (liberiano), Dársena A, Sección 2a., 30-31|10.
Mendoza (argentino), Dársena C, Cabecera, 29|10-5|11.
Pirabebe (paraguayo), Dique 2, Sección 2a., 29|10-4|11.
Portoroz (yugoslavo), Dársena C, Sección 2a., 30|10-2|11.
Ultramar (argentino), Dique 1, galpón O, 30|10-5|11.
Vittorio Veneto (italiano), Dársena D, Sección 2a., 30|10-2|11.

A la descarga

Baska (yugoslavo), 2o. Epígon de Puerto Nuevo, 30|10-4|11.
Esso Buenos Aires (argentino), Dock Sud 2a., Este, S|P.
Esso Campana (argentino), Dock Sud 2a., Este, S|P.
Mar Tirreno (argentino), Dique 1, Sección 2a., 30-31|10.
Ponta de Armacao (brasileño), Dique 1, Sección 1a., 30|10-5|11.
Trébol (argentino), Riachuelo, próximo a M. Brin, 30|10-6|11.
Wispianski (polaco), Dársena Norte, Sección 6a., 30|10-2|11.

PUERTOS de BAHIA BLANCA

BAHIA BLANCA. — Movimiento de buques en los puertos locales.
Entrarán hoy: Juvenal, argentino, a Puerto Rosales, y **Maringá**, brasileño, al Sitio 19, Elevador Central.
Saldrán hoy: General Martín Güemes, Islas Georgias y **Mar Dulce**, los tres argentinos, y **Nor Sul**, brasileño.
En Muelle: Ana Carolina, brasileño, Sitio 2, Muelle Nacional.

PUERTO de LA PLATA

LA PLATA. — Movimiento de buques en el puerto local.
Entrarán hoy: Eugenia, liberiano, del Golfo Pérsico; **General San Martín**, de Comodoro Rivadavia, y **Punta Delgada**, de Buenos Aires, ambos argentinos.

PUERTO de ROSARIO

ROSARIO. — Movimiento de buques en el puerto local.
Entrará hoy: Nopal Star, noruego, de Buenos Aires.
Saleron: Mendoza, argentino, y **Portoroz**, yugoslavo, ambos para Buenos Aires.
En Muelle: Adara, holandés, en Plazoleta 25|26; **Lagos Erie**, panameño, en Unidad 12, y **Talita**, holandés, en Depósito 11.

PUERTO de MONTEVIDEO

MONTEVIDEO, 29 (Esp.). — Movimiento de buques en el puerto local.
Entraron: Ciudad de Formosa y **Porsanger**, ambos de Buenos Aires.
Salió: Ciudad de Formosa, para Buenos Aires.
Esperados: Anna C, de Génova, y **Thira**, de Buenos Aires.

Reunión mensual del Timón Club

En la sede del Timón Club, Chacabuco 838, tendrá efecto hoy, a las 21, la séptima reunión del decimoquinto ciclo de conferencias, la que será presidida por el titular de la entidad, señor Aníbal Peisci.

En la ocasión disertará la ingeniera Beatriz Ghirelli de Ciaburri, sobre el tema "Contribución del IRAM a la tipificación de los buques". Será presentada por el contralmirante ingeniero naval Edmundo Manera.

Fue inaugurada la muestra rural de General Villegas

GENERAL VILLEGAS. — Con tiempo nublado, frío y ligeras lloviznas tuvo efecto la inauguración de la 39ª Exposición y 10º Concurso de Novillos Gordos, Carneros y Aves de Raza, patrocinada por la Sociedad Rural local.
En novillos gordos se otorgaron los siguientes premios: lote 50, gran campeón dos dientes, de Esteban Besso, Aberdeen Angus; lote 51, reservado gran campeón dos dientes, Shorthorn, de Emerson; lote 52, tercer mejor lote, Hereford, dos dientes, Bullrich; lote 53, campeón cruza, diente de leche, Darling S. A.; lote 54, campeón Holando Argentino, cuatro dientes, Emerson; lote 5, reservado campeón Aberdeen Angus, dientes de leche, Emerson; lote 56, reservado campeón Shorthorn, dos dientes, Emerson; lote 57, reservado campeón Hereford, dos dientes, Emerson; lote 58, reservado campeón cruza, dientes de leche, Darling S. A.; lote 59, reservado campeón Holando-Argentino, cuatro dientes, La Caledonia, de Rossi. El total de ventas fue de 7.225.300 pesos.

VINELLI

Hipólito Yrigoyen 710 De la Corporación de Rematadores T. E. 30-7881 al 86 y 34-2360

Necochea.—
500 lotes frente al parque del nuevo gigantesco Casino y hotel a construirse; totalmente arbolados, con caminos mejorados pagos y dominando el mar y sus hermosas playas. Frente a la nueva Av. 10 Costanera recientemente abierta y librada al tránsito y frente también al Boulevard Sarmiento. Una obra de fina forestación realizada y cuidada durante diez años para brindar ahora un verdadero paraíso frente al mar y en descollante ubicación. Base $ 500 por mes. Seña 3 cuotas.
El **domingo 10 de noviembre**, sobre los mismos, a las 10.30 hs. Solicite ya folletos ilustrados en n|oficinas, de 9 a 19 hs. o en Pehuajó: Cámara de Comercio, Hipólito Yrigoyen 655 o en la Escribanía Gallo, Mitre 168. P. A. 80-84-68. — Rodolfo J. W. Vinelli. v.30

Pehuajó.—
98 lotes en el ejido de la ciudad, a metros del camino pavimentado de acceso a la nueva Ruta Provincial Nº 86 (pavimentada). Frente a calles mejoradas y con luz eléctrica. Base $ 300 por mes. Seña 3 cuotas.
El **domingo 10 de noviembre**, sobre los mismos, a las 10.30 hs. Solicite ya folletos ilustrados en n|oficinas, de 9 a 19 hs. o en Pehuajó: Cámara de Comercio, Hipólito Yrigoyen 655 o en la Escribanía Gallo, Mitre 168. P. A. 80-84-68. — Rodolfo J. W. Vinelli. v.30

Azul: 70 lotes y un chalet.
A pocas cuadras del balneario, en zona residencial y a 50 metros de la ruta pav. Azul-25 de Mayo. Zona de extraordinaria evolución edilicia que asegura a estos terrenos un brillante futuro. Base $ 400 por mes: seña 3 cuotas. Chalet de tres ambientes, baño y cocina. Base, pesos 1.200.000, pagaderos en 18 trimestres sin interés.
El **domingo 17 de noviembre**, sobre los mismos, a las 10.30 hs. P. A. Nº 6-213-68. Haga anotar su pedido de planos por teléfono, carta o personalmente. — Rodolfo J. W. Vinelli. v.30

Castelar: Casa quinta her.
mosísima en Parque Leloir. Los Pavadores 270, a 50 mts. de la Ruta Martín Fierro (antes Julio A. Roca), a 7 cuadras de la Avda. Gaona. Gran porch, liv., con chim., comedor hall, 2 habit., 2 c|baño, coc., toilet, y galería. Aparte 3 habit., cocina y baño. Garaje. Pileta de natación. Parque, huerta y jardín de 5000 m. c. Pavimento al frente. Base, $ 4.500.000 a dos años de plazo. Desocupada. Visítese.
El **jueves 14 de noviembre**, en n|hall, a las 16 hs. Solicite informes. — Rodolfo J. W. Vinelli v30

BRAVO BARROS & Cía

LAVALLE 425 Fundada en 1886 De la Corporación de Rematadores T. E. 32-6121/69

EXCEPCIONAL BALDIO EN EL CENTRO

MAIPU E/LAVALLE Y TUCUMAN

Desocupado - 550 m|c. - Mirando al Este
Cuadra de gran significación comercial

A PLAZOS EL MARTES 5 DE NOVIEMBRE

Maipú 566. Desocupado.—
E|Lavalle y Tucumán: la cuadra más importante, de gran significación comercial y de altísimo valor inmobiliario. Un lote excepcional, con medidas magníficas para edificar: 10,78 m. al Este por 40m72, con martillo a favor de 13m10, contrafrente 24m52. Sup. 550 m.c. Ofrecimiento realmente único, espléndido del centro de la metrópoli para levantar la monumental construcción que exige tan importante ubicación. Base, $ 74.700.000. A plazos.
El **martes 5 de noviembre**, a las 15 hs. en nuestro hall, Lavalle 425. — Bravo Barros y Cía. v30

Judicial. En Belgrano.—
Desocupado. A metros de Av. Libertador y de Monroe. Montañeses 2411, esq. Blanco Encalada 1599, a 4 cuadras de la estación (C), a 5 del paseo de las Barrancas. Excelente ubicación. Más de 24 metros de frentes y sup. aproximada de 218 m.c. Base $ 409.732 al contado.
El **martes 5 de noviembre**, a las 15 hs. en nuestro hall, Lavalle 425. — BRAVO BARROS Y CIA. v.30

por cuenta y orden del

BANCO DE LA NACION ARGENTINA

AVDA. CORRIENTES 1454/68

CON FRENTE TAMBIEN A

PARANA 353/77

Excepcional block en pleno centro de

3320 m.c. de terreno y en la venta se incluye
6000 m.c. de superficie cubierta en construcción, aproximadamente.

DESOCUPADO - BASE $ 350.000.000 m/t.

25 % al contado y saldo en 10 cuotas semestrales con el 15 % de interés anual.
Esta venta está sujeta a la aprobación del Banco

Ley 14.800. Art. 2o. En los casos de demolición de salas teatrales, el propietario de la finca tendrá la obligación de construir en el nuevo edificio un ambiente teatral de características semejantes a la sala demolida. 14|1|59

REMATE EL MARTES 27 DE NOVIEMBRE, A LAS 16 HORAS
en la Corporación de Rematadores, 25 de Mayo 311

BRAVO BARROS y Cía., ASTOUL BONORINO y Cía., J. B. CAFFERATA, L. CHANTADA
(DE LA CORPORACION DE REMATADORES)

Lavalle 425, 32-6121 — Florida 461, 32-6640 — Ayacucho 1307, 44-0728
Reconquista 631, 32-3258

S.E. ASTORGA

MAIPU 521 (De la Corporación de Rematadores) T. E. 392-1469

SAN ANTONIO DE PADUA - 112 LOTES

S. E. ASTORGA

112 lotes en San Antonio de Padua.—
Frente al Boulevard V. Vergara y calle Ayacucho, a 1000 mts. de la Est. del F.D.F.S., con trenes eléctricos a Pza. Miserere (Once). Base $ 3000 por mes el lote, en 146 meses, sin interés. Pav. pag. P. A. 72-44-61. Remate:
El **pxmo. dgo. 3 de noviembre**, a las 15.30 hs., allí. Autos de excursión gratis, ida y vuelta, saldrán de Pza. Congreso (Montevideo y Rivadavia) a las 14.45 hs. Pl. e inf. en n|ofic., Maipú 521, 392-1469. — S. E. ASTORGA.

COMI & PINI S.R.L.

De la Corporación de Rematadores

CANGALLO 935 TEL. 35-4048

★ **valor de la propiedad**

RUTA 9

Km. 62 1/2 - CRUCE CON EL CAMINO PAVIM. A LOS CARDALES

P. A. 14-31-68

"EL PARQUE" de RIO LUJAN (PRIMERA ESTACION PASANDO ESCOBAR)

PRUEBA DE LA BONDAD DE ESTA OFERTA:

VENDIMOS 51 LOTES DESDE $ 21.000 HASTA $ 10.500

LA MENSUALIDAD POR LOTE

PESE AL MAL TIEMPO **LOS RESTANTES EN VENTA PARTICULAR**

en nuestras oficinas

11 NOTABLES LOTES ★ A 500 METROS DE LA EST. F.C.N.G.B.M. **LOS CARDALES**

CALLES 9 DE JULIO Y 25 DE MAYO

CON LUZ ELECTRICA

EN 132 MENSUALIDADES A PRECIO FIJO SIN INTERESES

ATENDEMOS SABADOS Y DOMINGOS en los lotes

P. A. 31-4-67 Pl. e informes: CANGALLO 935, T. E. 35-4048

ESCOBAR ★ **49** REGIOS LOTES ARBOLADOS y PAVIMENTOS PAGADOS

RUTA 9 Km. 51 1|2
Frente a: PARKE-DAVIS

ATENDEMOS EN LA ESTACION Y EL LOTEO

VENTA PARTICULAR ★

A PRECIO FIJO — EN 132 MESES - SIN INTERES

P. A. 118-157-67 Pl. e informes: Cangallo 935, T. E. 35-4048

COMI & PINI

Bullrich de la Cámara Argentina de Martilleros y Consignatarios

2.000 VACUNOS

Entrando: 1.200 NOVILLOS Y 800 VAQUILLONAS 6 TOROS A.A. p.p.c.

Consignaciones de: "Amantay" de José A. de Otazua; J. E. Marban; Mateo Stevané; Sixto Ortiz; Carlos Arana; Jorge Abella; Sebastián Tellechea; Juan P. Cassana; S. B. de Lombillo; María F. de Balderrain; Suc. Héctor Gadea; Rubén Landa; Roque Santoro; Juan Gerónimo S.C.A.; Juan y Carlos Tellerlarte; Arromategui Hnos.; Miguel Padin; Juan Gallardo; César Spreáfico; Beltrán Insausti y otros.

EN ALVAREZ JONTE EL MARTES 5 DE NOVIEMBRE - 13,30 HS.

- EN MAIPU MAÑANA A LAS 13 HS.
- EN BUENA ESPERANZA EL MARTES 5 DE NOVIEMBRE A LAS 14 HS.

ADOLFO BULLRICH Y CIA. LTDA. S.A. - AV. DEL LIBERTADOR 750 y POSADAS 1257 TEL. 41-1041 y 42-0091 - BS. AS.

duhalde

CABAÑA **SANTA MARIA** DE CARLOS A. CASADO SASTRE

estudio diagonal 1.0.

ABERDEEN ANGUS

140 TOROS *260 VIENTRES*

4 PUROS DE PEDIGREE a Galpón, Padres de Cabaña
51 PUROS DE PEDIGREE a Corral y Campo
85 PUROS POR CRUZA a Corral y Campo de 2½ a.
16 VAQUILLONAS PP Preñadas y con servicio
74 VACAS PP Preñadas y con servicio
170 VAQS. Y VACAS PPC Preñ. y c/serv. incl. c/cría

Todas las Vaquillonas y Vacas están servidas por los Toros Padres de La Cabaña.

FACILIDADES DE PAGO PREVIA CONSULTA • DESCUENTO POR PAGO AL CONTADO
FLETE GRATIS hasta 250 km por toda compra mayor de $ 800.000.—

en **CORONEL VIDAL** (FGR)

En las Inst. de la Soc. Rural de Mar Chiquita, Km. 346 de la Ruta Nac Nº 2
HAY PISTA DE ATERRIZAJE.
ALMUERZO: 12 horas VENTA: 14 horas

MAÑANA

pedro d. duhalde y cía. s.a. de la cámara argentina de martilleros y consignatarios
INFORMES EN BUENOS AIRES: Sarmiento 329, PB, T.E. 32-9741 y 31-6038 EN PEHUAJO: T.E. 220; y SUCURSALES.

PEDRO Y ANTONIO LANUSSE S.A.

CASA FUNDADA EN 1872

Liquidación Planteles en Olavarría F.G.R. de Estancia y Cabaña "SANTA MARIA" de SARCIAT en las instalaciones de la Sociedad Rural

shorthorn

5 Toros pedigree padres en serv.
132 Vacas pedigree con y sin cría.
105 Vaquillonas pedigree con servicio.
50 Vacas P.P.C. 4/8 años con serv.
10 Vacas P.P.C. de 3 años. con 10crias
11 Vaquillonas P.P.C. 2½ a. con serv.
20 Vaquillonas P.P.C. 1½ sin serv.

PEDIGREE Y P.P. CRUZA

7 noviembre jueves, 14 hs.

• FACILIDADES: consultarnos anticipadamente
• DESCUENTO 5% por pago al contado

con

AGUER, LOHIDOY, de la SERNA y Cía. S.R.L.

inf. en Olavarría, Dorrego 2615, Tel. 2006, o en San Martin 240 Tel. 46-6881/7 · Buenos Aires · Boletín de Mercados: 12.30 Radio Mitre

5000 Vacunos

Detalle: 3000 nov., novts. y tern., de 12 ,18 y 24 meses, m|b|c. y estado, incl. 1500 novts., de 15 a 18 meses, A. Angus y Shorthorn, m.i. proced. de las estancias "San Antonio", de Arrechea y Cía.; "El Cortapi", del Productor S.C.A.; "La Verde Erin", de Peral y Legorburu; "Chasico", de Lusarreta y Cía., y "San Germán", de Santiago Barquín; 1200 vaquillonas y terneras, de 12 18 y 24 meses, m|b|c. y est.; 400 vacas secas y con cría, resto 200 gds. Recomendamos muy especialmente las haciendas de este remate por tratarse en su mayoría remisiones directas de los principales establecimientos de cría de la zona, mucho desarrollo y óptimo estado sanitario como lo son todas las haciendas de nuestra zona Sur de la Prov. de Bs. As. Habrá comodidades financieras previa consulta con anticipación al remate. Vagones y camiones disponibles cargar de inmediato. Pista de aterrizaje en la misma feria. Mayores informes en nuestras oficinas, calle Zelarrayán 365, T. E. 30011-12-13, B. Blanca.

En Bahía Blanca (Bordeu) MAÑANA 31 (14 hs.)

PRODUCTORES RURALES DEL SUD Coop. Limitada

v30

BERTONI, SIMONE & Cía. S.C.A.

De la Cámara Argentina de Martilleros y Consignatarios

ESPECIAL DE HEREFORD

Noviembre Miércoles 6 13 HORAS — EN LOS CONQUISTADORES Entre Ríos (F.G.U.)

2400 HEREFORD DE GRAN CALIDAD

1.350 Vaquill. 1½, 2 y 3 años, 450 vacas, may. nuevas, 185 vacas c|185 ter., 200 nov. 1½ año y 30 toros p|serv. PATROCINADO POR ASOC. ARGENTINA CRIADORES DE HEREFORD. HACIENDA LIMPIA; SALIDA INMEDIATA

INF.: URQUIZA 724. Tel. 3050, 3287, 3352 - CONCORDIA (E. Ríos). v30

ALFONSO P. **MONASTERIO & Cía. S.A.**

DE LA CAMARA ARGENTINA DE MARTILLEROS Y CONSIGNATARIOS

REMATE INAUGURACION MAÑANA MAR DEL PLATA OCTUBRE 31 JUEVES 10 horas

1.000 VACUNOS GORDOS

El Remate se realizará en las instalaciones de la Sociedad Rural, ubicadas en "La Peregrina"

Hay pista de aterrizaje en el establecimiento

INFORMES: Casa Central DAIREAUX T. E. 12 En BUENOS AIRES Av. de Mayo 666 T. E. 30-1856 y AGENCIAS
MAR DEL PLATA: Moreno 3535 T. E. 31213

JUAN IRIGOIN & CIA

DE LA CAMARA ARGENTINA DE MARTILLEROS Y CONSIGNATARIOS

400 vacunos en Pilar.—

El 1 de Noviembre, a las 14 hs. Nov. y vaq. inv., buen consumo y hac. gen., incl. conserva y cría. Inf. en nieso.—J. Irigoin y Cía. v30

Casa Rodríguez Hnos. S. R. L.

En Capilla del Señor

Mañana jueves 31, 14.30 hs.

400 VACUNOS

Entrando: gordo todo peso en nov., novt., vac. y vaq., resto buenos lotes de inv. grl., conserva y varios v.31

Carlos R. Azcona & Cía. S. A.

En AZUL - Hora 10: Vientres

El 9 de NOVIEMBRE - Hora 14: Toros

Con el auspicio de su Asociación de Criadores de Hereford

1.500 VIENTRES

13 vaq. de pedigree y 10 vaq. p.p.c. Hereford, con serv.; 1100 vaq. Hereford y P. Hereford, 15 a 24 meses, con y sin serv.; 400 vacas y tern.

160 TOROS P. HEREFORD PEDIGREE Y P.P.C.

70 de "CERRO DE LA CRUZ", de Ayerza; 70 de "EL CHILLAR", de Barrere, y 20 de "EL RELINCHO", de Neyra.

Consignaciones de: "La Matesa" S.C.A., María E. D. de Martínez, S. A. Garovaglio y Zorraquín, "Cerro de la Cruz" S. A., Barrere Hnos., Juan Carlos Neyra, Carlos A. Secane, Eugenio Garaycoechea, "La Tosca Chica" S.C.A., "La Armonía" S.C.A., Courreges Hnos., Bocelo Hnos., Piazza y Leiva, James S.C., "Establecimiento La Dolores en Azul" S.C.A., Roberto H. James, "Monte Alegre", Bernardo Barrere y Cía., Oscar Tourné y otros.

Inf., Teléf. Azul 2051 Bs. As., 33-7239. v.31

Ventas de la muestra ganadera de Navarro

NAVARRO. — En las instalaciones que la firma Ganadera de Navarro posee en esta ciudad se inauguró la 17a. Gran Exposición de Lechería y Concurso de Producción Lechera, organizada por la asociación para el mejoramiento del ganado lechero de la zona.

Asistieron a la muestra un representante de la Dirección de Ganadería de la provincia de Buenos Aires; el doctor Guillermo Alchourón, titular de la Asociación Criadores de Holando Argentino, y el presidente de la Unión General de Tamberos, señor Martín G. Duhalde.

Al mediodía, durante el almuerzo servido en las instalaciones de la asociación, habló el presidente de la entidad organizadora, Ing. Juan Bautista Bastanchuri.

Los actos preparados para la tarde, consistentes en la realización del fogón criollo y la elección de la reina, fueron suspendidos por las malas condiciones del tiempo.

Las ventas

Las ventas se iniciaron con la subasta de dos toros Holando Argentino, puros de pedigree, pertenecientes a la cabaña El Faisán, de María Duhau, de Rocha y Carlos Rocha Blaquier, en la suma de 100.000 pesos.

A continuación se subastaron nueve vaquillonas Holando Argentino, puras por cruza, de la estancia Los Nogales S.A., en la suma de 669.000 pesos en total, con un promedio de 74.333 pesos por ejemplar.

Inmediatamente se subastaron tres vaquillonas Holando Argentino, puras por cruza, correspondientes a Establecimientos San Luis, propiedad de Carlos Rocha Blaquier, en la suma de 192.000 pesos en total, a un promedio por ejemplar de 64.000 pesos.

Seguidamente se remataron siete toros Shorthorn, puros por cruza, pertenecientes a Juan Ignacio Paporello, en la suma total de 662.000 pesos, a un promedio por ejemplar de 94.571 pesos.

Luego salieron a la venta tres vaquillonas Shorthorn, puras por cruza, propiedad de Juan Ignacio Paporello, por las que se abonaron 120.000 pesos y un promedio por ejemplar de 40.000 pesos.

Viaja gente de negocios

— Para asistir a la Reunión del Consejo Central de la Unión Mundial de Escuelas O.R.T. viajaron a Canadá, por Pan American, el señor Abraham Werthein y su esposa, señora Sara W. de Werthein.

◇ Con destino a los Estados Unidos y Europa viajó el señor Emilio Bizzozero, gerente general de Gesteiner Argentina.

◇ Por vía aérea partió rumbo al Brasil el señor César Crensel, jefe de promoción de la Organización Hotelera D'Onofrio.

◇ Para los Estados Unidos viajó el señor Julio González, director gerente de Televa S.A.

◇ Con destino a Alemania, partió el Ing. Friedrich Pohl, miembro del consejo directivo de la Zahnradfabrik Friedrichshafen AG.

La asamblea de una cámara de sociedades

En su sede de la Bolsa de Comercio de Buenos Aires, la Cámara de Sociedades Anónimas realizó su asamblea general ordinaria a fin de considerar la memoria, balance general, cuenta de gastos y recursos, inventario general e informe de la comisión revisora de cuentas correspondientes al ejercicio cerrado el 30 de junio último y la renovación parcial de su consejo directivo.

Se aprobó la memoria y demás documentación y se incorporaron como miembros titulares del consejo directivo los señores Amaro Fernández, Oscar R. García, Armando M. Braun, Juan Achával Rodríguez y Camille Gruau y como suplente el Sr. Carlos Martín Barcelo.

Posteriormente se reunió el consejo directivo para distribuir cargos en la junta ejecutiva, la que quedó constituida de la siguiente forma: presidente, Dr. Ricardo Grüneisen; vicepresidente 1o., Carlos A. Carrera; vicepresidente 2o., Guillermo de Nevares; secdetario, Eduardo de Elizalde, y tesorero, Israel F. Rizzuto.

Reseña de Fabril Financiera sobre su 80º ejercicio

La Compañía General Fabril Financiera S. A. dio a conocer la memoria de su octogésimo ejercicio —la empresa, con el nombre de Compañía General de Fósforos, inició sus actividades en 1888—, que mañana será considerada en asamblea general ordinaria.

El período abarcado, concluido el 30 de junio, "se caracterizó —expresa el informe— por un pronunciado avance hacia la estabilización, gracias al nuevo enfoque en la conducción económica del país". Y después de formular diversas apreciaciones acerca de ese proceso, agrega: "A pesar de que consideramos que las actividades industriales se están afianzando firmemente a través de la serie de medidas de perfeccionamiento que continuamos poniendo en práctica con toda intensidad — se refiere al cuadro de la propia Sociedad—, los resultados económicos no han sido lo satisfactorios que hubiéramos deseado. Ello se debe, en el sector gráfico, al mantenimiento de precios y a ciertas limitaciones en la producción durante las tareas reorganizativas, y en el sector textil, a la retracción del mercado de hilados, que continuó igual que el año anterior, con la agravante del muy importante aumento de costo de la materia prima".

La utilidad del ejercicio, efectuadas las amortizaciones y depreciaciones necesarias, fue de 331.566.289 pesos, suma que se eleva a 720.599.589 con el saldo de 389.033.300 pesos remanente del ejercicio anterior.

LA GANADERA DEL SUD

COMUNICA

QUE EL REMATE DE INVERNADA Y CRIA DE 1000 VACUNOS QUE DEBIA REALIZARSE EL SABADO 26 DEL CORRIENTE HA SIDO DIFERIDO, POR LLUVIA, PARA EL 31-10-68 A LAS 14 HORAS, PREVIO ALMUERZO 12 HORAS. FACILIDADES DE 60 A 180 DIAS, PREVIA CONSULTA A LA GANADERA DEL SUD

MAIPU 475 TELEFONO 19 ELORTONDO

BUTTINI, RODRIGUEZ Y CIA. S.R.L.

EN LUJAN

HOY 30

A LAS 14.30 Hs.

Remate General

Entrando consumo esp. tipeso. Invernada: lot. marca liq. Conserva y lecheras. Inf.: Las Heras 688 - Tel. 1376, LUJAN. v.30

ARTURO CARDONER e HIJOS S.A.

1.000

150 nov. gdos. 300-380 kg.
150 vac. y vaq. id. 330-450 kg.
150 novtos., vaq. y tern. 200-280 kg.
150 vacas y toros conserva
60 vac. A.A. c|60 crías
200 novtos. y vaq. invernada

En LOBOS - MAÑANA JUEVES 31 - 14 hs.

ARRIBERE, UGARTE y Cía. S.R.L.

RAUCH — SABADO 2 — 14.30 HORAS

800 Vacunos

Entrando: 300 g., 300 novillitos; 100 vaq. invernada. Rto.: cría, 30 toros A. A. Informes: T. E. 1, Rauch. v31

MUEBLES, OBJETOS DE ARTE, ANTIGÜEDADES, MAQUINAS Y MERCADERIAS

J. C. NAON & CIA. SRL.

Dirección: Juan Carlos Ocampo Naón Guido 1785 Teléf. 42-4943, 41-1685

COLECCIONES

TORCUATO Y GUIDO DI TELLA - MIGUEL GAMBIN

JUNTO A OTRAS DIVERSAS COLECCIONES PRIVADAS

HOY - REMATE a las 21 hs. - HOY

CONTINUANDO MAÑANA, JUEVES 31 DE OCTUBRE, LUNES 4, MARTES 5 Y MIERCOLES 6 DE NOVIEMBRE A LAS 21 HORAS

HOY NO HAY EXPOSICION

EDUARDO GUERRICO REMATES

GRAN ESPECIAL E IMPORTANTE JUDICIAL

HOY MIERCOLES 30 Y EL JUEVES 31 DE OCTUBRE A LAS 21 HORAS

EXPOSICION: HOY DE 10 a 13 HORAS UNICAMENTE
ORDEN DE VENTA: HOY MIERCOLES 30, del lote 1 al 140. — MAÑANA JUEVES 31, del lote 141 al 286

HOY MIERCOLES, VITRINAS ESPECIALES, A LAS 16 HORAS

Salguero 1939 casi Santa Fe Libre estacionamiento T. E. 84-0886|9702|8703 v30

GUERRICO REMATES

(Ex socios de Guerrico & Williams)

POSADAS 1227 (casi esq. Libertad) - Tel. 44-6025

HOY REMATE

16 HORAS:

En Vitrinas Especiales: Cacharros de bronce de muy diversas formas y tamaños, lámparas, faroles antiguos, palmatorias, percheros franceses. Artículos de cobre, plancha antigua a carbón, medidas de cobre de 5, 10 y 20 litros; jarras y cacerolas varias. Equipo de banda, ciudadana con antena completa; frascos de farmacia; horno infrarrojo automático; reloj Cu-Cu original de la Selva Negra; cuchillo eléctrico; cacerola eléctrica semiautomática U.S.A.; juego de café de porcelana japonesa. Escopetas y pistola antigua; cascos de bronce antiguos; fuentes de acero inoxidable; juegos de cubiertos en acero inoxidable de 124 piezas; juego de mesa Limoges de 88 piezas; mates de plata sellada; faroles muy antiguos en bronce, casi sin uso. Candeleros en peltre sellados Nancy; apliques de bronce y cristal. Carabela de cerámica española; jarras de Empoli Italianas, etc.

Próximo Remate Especial: Lunes 11 de Noviembre

Se reciben lotes hasta el 4/11/68

OYUELA Y CIA.

Paraná 905 T. E. 41-1340

HOY, REMATE A LAS 21 Hs.

Muebles, petits muebles, antigüedades y objetos para la decoración

EXPOSICION: De 10 a 13 y de 16 hasta el comienzo del remate.

REMATES HERRMANN

AV. SANTA FE 2672 — MARTINEZ

HOY REMATE A LAS 21 Hs.

Extraordinario conjunto de muebles y petit muebles en su mayoría importados; ingleses, franceses, italianos, españoles. Magnífico juego sofá y 2 sillones tapizados Gros y Petit Point, otro francés, comedor roble importado, sillas tapizadas terciopelo de Génova, par sillones tallados importados, sillones ingleses cuero, vitrinas inglesas, 4 sillas francesas en pana, mesas tapa mármol, blombo, arañas bronce y cristal, adornos, caja hierro, etc. Martilleros: Caffarata y Etcheverry.

O. RAMOS OROMI Y Cía.

Libertad 1068 · T. E. 44-7268

Hoy, a las 14 horas.—

Remate de los artículos de las vitrinas. Objetos de arte. Artículos de porcelana, cristal y metal. Fuentes, copas, tazas y platos. Variedad de adornos. v30

EDUARDO DEVOTO

Córdoba 628 392-0807/1054

SUBASTA DE CALIDAD

HOY EXPOSICION, DE 10 A 13 Y DE 15 A 20 HORAS
Salón de Ventas: CORDOBA 628

MAÑANA REMATE, A LAS 21.30 HORAS

Importante conjunto de muebles y petits muebles franceses e ingleses; Juego de comedor inglés con gran vitrina y 12 sillas; juego de living en pana (3 piezas); Juego de té de Plata 925 con samovar y bandeja; gran sofá francés importado, mesa redonda, pie central; bibliotecas, escritorios, chiffonnier, secretaire, mesas libro rectangulares y redondas, mesas ratonas, aparadores y barrancos sueltos, cómodas, toilette vestidor, ropero colonial y otro provenzal, sillas y sillones en pana, vitrinas, finos adornos de porcelana, arañas, cuadros, grabados, cristalería, obras de arte, etc., etc.

NOTA: Nuevos números telefónicos para ofrecimientos de muebles y obras de arte de calidad: T. E. 392-0807 y 1054. v30

ELADIO R. ALVAREZ

Juzgado en lo Comercial Nº 2, Secretaría No 3, comunica por 3 días en el juicio Citroën Arg. S. A. c|Zagni Edmundo J. y otros s|ejec. Prend. exp. Nº 27588 que el martillero Eladio R. Alvarez rematará en la calle Zepita 3220, Capital Fed., donde también se exhibe, el día 14 de noviembre 1968, horas 10, un automotor Citroën 2 C.V. año 1965, mod. AZL 19c., motor Nº 302500, 1349 AZ, chasis número 3002018317, patente Nº 1199095 de la Municipalidad de Vte. López, Pcia. Bs. As., p|uso part. Base, $ 230.000 m|n. contado. Comisión, 10%. Seña, 30%. — Buenos Aires, 28 de octubre de 1968. — Dr. Ricardo P. Graham, secretario. v31

EDICTO

Juzgado en lo Comercial Nº 8. Secretaría No. 15, comunica por tres días en el juicio "CASA ENRIQUE SCHUSTER S. A. c|SAUL ALBERTO CASAL LOPEZ BIANCO s|EJECUCION PRENDARIA" Expte. No. 21.794, que el martillero PASCUAL DESNOVI, propuesto por la parte actora, rematará en el local de la calle Deán Funes 1155, Capital, donde se exhiben, el día 12 de noviembre de 1968, a las 10 hs., los siguientes bienes: Una máquina PAFF modelo 145-40, No 7.103.115 de ribetear cuero, con motor eléctrico marca MECH, No. 127503 de 1|3 CV, monofásico. Base $ 150.000. Seña 30%. Comisión 10%. Entrega conforme al artículo 565 del Código Procesal. Buenos Aires, octubre 18 de 1968. — Carlos A. Fernández de la Puente, secretario. v30

JUZGADO DE COMERCIO

Nº 10, Secretaría Nº 19, comunica por tres días en el juicio "CIA. CAJAS REGISTRADORAS c|FELIX ROBLEDO s|ejecución prend." —Expte. Nº 17.719— que el martillero señor Oscar A. Balatti propuesto por la parte actora rematará en Montevideo 438, donde se exhibe, el 5 de noviembre de 1968, a las 8.40 horas, una caja registradora marca National, modelo 852-E-XX, número 8-6977-Z. Base $ 131.348 m|n. Al contado. Seña 30%. Comisión 10%. Sujeto a aprobación judicial.—Buenos Aires 18 de octubre de 1968.— Carlos Alberto Cornejo, secretario.

JUZGADO DE COMERCIO

Nº 10, Secretaría No. 19, comunica por tres días en el juicio "CIA. DE CAJAS REGISTRADORAS contra JUAN ROBERTO ARTEAGA sobre ejec. prend.", Expte. Nº 15.936, que el martillero señor Oscar A. Balatti, propuesto por la parte actora, rematará en Montevideo 438, donde se exhibe, el 5 de noviembre de 1968, a las 9.5 horas, una caja registradora marca National, modelo N-1682-B, número 6-6.961.366. Base: $ 52.527 m|n. Al contado. Seña 30%. Comisión 10%. Sujeto a aprobación judicial. Buenos Aires, 22 de octubre de 1968. — Carlos Alberto Cornejo, secretario. v30

EDICTO

Remate Judicial. Julio Angel Adorno Troiani, martillero Juzgado Nacional de 1a. Instancia Comercial Nº 15, Secretaría No. 29, comunica por tres días en autos Gasalla Antonio c|Rodríguez Hilda, s|ejecución prendaria, Expediente Nº 29949 que el martillero Julio Angel Adorno Troiani, propuesto por la actora, rematará el día 8 de noviembre de 1968 a las 15 horas en Avda. Angel Gallardo 671, de la Capital Federal, lugar donde se exhibe, de lunes a viernes de 8 a 20 horas, en el estado en que se encuentra, un automóvil usado para uso particular marca FORD TAUNUS, tipo sedan, modelo del año 1962, motor Nº 154555-28JA2, patente de la Ciudad de Buenos Aires Nº 650.477. Base m$n. 256.586 Seña 30%, comisión 10%, en efectivo y al contado. Sujeto a aprobación Judicial. Buenos Aires, 16 de octubre de 1968. — Juan Rodolfo Finocchio, secretario. v.31

**JUDICIAL: Juzgado Comercial No. 8, Secretaría No. 16, comunica por tres días en autos "MARTIN RAFAEL ANICETO c|PANETTA HECTOR FRANCISCO s|EJEC. PRENDARIA", expediente número 21.625, que el martillero VICTORIO ORLANDO ZITO rematará el 6|11|1968, a 12.30 horas, en Osvaldo Cruz 2037, Capital Federal, donde se exhibe, de 15 a 18 horas: Un vehículo marca IKA, tipo Pick-up, modelo 1958, motor No. 4024456, patente Pcia. Bs. As. No. 777-157, en el estado que se encuentra. Base $ 147.825. Comisión 10 %. Seña 30 %. — Buenos Aires, 17 de octubre de 1968. Carlos Fernández de la Puente, secretario. v19

BANFIELD EN LA RESIDENCIA DEL SR. ROQUE FREIRE

AV. HIPOLITO YRIGOYEN 7520 (esq. FRENCH)

SU IMPORTANTE GALERIA DE PINTORES: MIR, ZULOAGA, BENLLIURE, GIMENEZ ARANDA, FRADILLA Y ORTIZ, MICHETTI, NONO, BAIL, COTTET, ROYBET, RIBOT, SIMONDI, CORDIVIOLA, ALICE, etc. y "LA VAGUE", POR GUSTAVO COUBERT (con certificado de autenticidad)

HOY REMATE HOY A LAS 21 HORAS

Sala Nº 1, francesa, y muebles ingleses de planta alta

Martillero: LORENZO S. ARCE (Mat. Prov. 1033)
Informes y Catálogo: T. E. 242-0170

BANCO MUNICIPAL DE LA PLATA

REMATE OFICIAL — CON BASE

Por orden de la Dirección de Vialidad de la Provincia de Buenos Aires

AUTOMOTORES — MAQUINARIAS VIALES
GRAN CANTIDAD DE REPUESTOS — VARIOS

AUTOMOVILES: Chevrolet|37|47; De Soto 47. JEEP'S: Willys|46 CAMIONETAS: Dodge|57; Ford|40; Rastrojero|55; Plymouth|41; Chevrolet|36. AMBULANCIAS: Ford|49; Chevrolet|47. CAMIONES: Blindado Chevrolet|29|37; Steyr|55; Studebaker|46; Dodge|57; Ford|34|46; International|46; Austin|46; FWD (auxilio c|guinche), MOTO FURGON: Siambretta; Vagiro. VARIAS UNIDADES DE CADA MARCA. MAQUINARIAS VIALES: Tractores: Fordson; Fiat; Caterpillar. NIVELADORAS: Patrol; Brander; Caterpillar. MOTONIVELADORAS: Caterpillar; Austin Wester; American Road; HOEMIGONERA; PALAS MECANICAS: CONARC; GLEDHILL PAVIMENTADORA Multi-Foot. GUINCHES Famag. PALA TOPADORA. GRUA ESCAVADORA: QUICK-WAY (sobre camión Chevrolet 45) PALA DE ARRASTRE LE TORNEAU, Rastras, Palas de buey, Niveladoras. Vs. unid. de c|marca y modelo. GRAN CANTIDAD DE REPUESTOS PARA: AUTOMOTORES, MAQUINARIAS VIALES, MOTORES, ETC. BLOCKS MOTORES Vs. marcas. MOTORES VARIOS; Tambores vacíos; Ramaches y bulones varios. Máquinas de escribir, calcular, impresoras de direcciones, coser, cardar, etc. Mimeógrafos, Ventiladores y gran cantidad de otros materiales. SENA: 20 o|o. COMISION: 10 %. EXHIBICION En dependencias ubicadas en las calles 530 y 16 — 49 y 122 — La Plata, en horario de 13 a 18 Hs., los días 30 y 31 de Octubre, y de 7 a 12 Hs. a partir del día 4 de Noviembre de 1968 (días hábiles). PEDIDOS E INFORMES: En los lugares de exhibición y en el Banco Municipal de La Plata. Diag. 74 esq. 48 — La Plata, T. E. 2-1528, en horario de 12 a 16 horas (días hábiles); en la Casa de la Provincia de Buenos Aires, calle Callao 237, Capital Federal, de 8 a 18.30 horas (días hábiles), y en la Municipalidad de La Plata (Mayordomía), calle 12 e|51 y 53, planta baja, de 7 a 13 horas (días hábiles). REMATE: En la dependencia ubicada en la calle 49 y 122, La Plata, el día 14 de Noviembre de 1968 a partir de las 15 horas. RESULTADO DE LA SUBASTA SUJETO A LA APROBACION DEL ORGANISMO VENDEDOR.

SOLICITE PLIEGOS AL T. E. 2-1528 Y SE LE REMITIRAN A VUELTA DE CORREO.

EXTRAORDINARIO REMATE TOTAL POR LA DEMOLICION Y PROLONGACION DE LA AVDA 9 DE JULIO

HOY Remataré todas las existencias de la acreditada CASA "BROCHE" - sita en CERRITO 1025

que por más de 50 años brindó lo mejor a su clientela. Selecto mobiaje INGLES, FRANCES y ESPAÑOL. Calmas, mesas de luz, cómodas. Mesas. Juegos de living, sillas, sillones. Muebles y Petits Muebles, etc. Gran colección de arañas. Porcelanas antiguas. Cristalería. Baccarat. Platería. Pinacoteca. Alfombras, etc., etc.

REMATE Hoy Miércoles y Mañana Jueves. Desde las 17 hs. Hasta las 21 hs.

EXPOSICION HOY DESDE LAS 10 HORAS EN FORMA CONTINUADA
Comisión 10 %. Seña 20 %. Se aceptan cheques
OSVALDO ANDRES ROLANDELLI - (De la Corporación de Rematadores)
INFORMES: T. E. 41-3977 v.31

Columnas de la juventud

María Luz Paz

Graciela Salinas

Nuria Solé

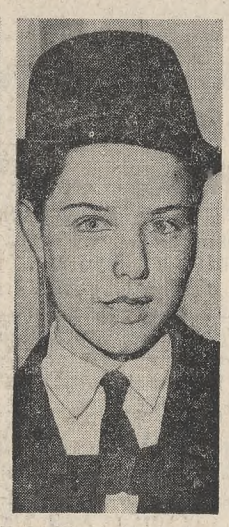

Amelia Luchetti: Hacia la especialización

Además del título docente común, capacitarse para enseñar un idioma en la escuela primaria

Para enseñar un idioma hay que aprender

Los niños repiten entre interesados y divertidos la lección: the cat... a dog... this is a boy... pero, tras esta primera experiencia con un nuevo idioma debe estar, forzosamente, el maestro preparado para ejercer tal enseñanza. Así lo comprobaron en el St Catherine's School cuando buscaban profesoras de inglés para las alumnas del ciclo primario. Y el problema, compartido por todos los colegios, oficiales y privados, llevó a la dirección del instituto a proyectar la creación de cursos para maestras especializadas en idioma inglés, en este caso, pero con posibilidades directas de aplicar la idea a cualquier otra lengua.

"En nuestra escuela —dice la directora Mabel de Cusatis de Mazzini—, la enseñanza del idioma inglés ha sido siempre una gran preocupación. Usamos los métodos audiovisuales más modernos. En la primaria los pequeños grababan sus lecciones para escuchar su pronunciación, nunca traducimos; las cosas se presentan con diapositivas proyectadas para que se asocien a un sonido y usamos libros ingleses que vienen ya con el aditamento de cintas grabadas para las distintas lecciones". "El problema —agrega— está en encontrar el docente adecuado para la utilización y efectivo uso de todos esos elementos".

Llevó cinco años de investigación y trabajo con la comisión formada por gente del instituto y miembros de los departamentos de enseñanza de la Secretaría de Educación ajustar y discutir un programa de estudios que, ya aprobado, avala un nuevo plan de magisterio que otorga a las jóvenes que lo sigan, además del título docente común, el de capacitación para enseñar inglés en las escuelas primarias. "Claro está —interviene Noemí Cramer de Berro, profesora del colegio— que para ello las jóvenes deben dedicar más tiempo a su formación porque el plan se desarrolla en siete años de estudio".

Dos años más

La extensión del tiempo permite, por otra parte, que la escuela se torne menos enciclopédica, más ágil, más real, al agrupar los distintos puntos del programa de estudio en centros de interés con temas vistos a la vez por distintas disciplinas.

No hay textos, se va a las fuentes, se investiga, se dialoga. Y en aspecto práctico, el futuro docente aprende a planificar y avalar la tarea del niño, a dibujar en el pizarrón, a decorar el aula, a organizar un coro.

Los jóvenes alumnos

El plan fue aprobado el año anterior y las jóvenes que actualmente lo siguen —previamente seleccionadas por sus condiciones vocacionales y sus conocimientos de inglés— cursan el cuarto año y afrontan con un entusiasmo no común este nuevo camino que abrirá sin duda futuras sendas. ¿Cómo y por qué se animan a prolongar el estudio secundario? Ellas mismas responden:

Nuria Solé: "Lo hablé en casa con mis padres, pero lo elegí yo misma, fue mi primera y gran decisión personal".

Isabel Gradín: "Mis hermanas son maestras, yo continúo la serie familiar, pero actualizada".

María Luz Paz: "Dos años más me parecieron muchos, pero después calculé que me darían madurez".

Graciela Salinas: "Me decidí rápidamente, cuando empezaban las clases, pero mi elección es firme".

Amelia Luchetti: "Mi vocación es enseñar y el magisterio corriente me capacitaba menos".

No es fácil en la edad en que el mundo se abre deslumbrante y a la vez lleno de apremios que las chicas se decidan, tras haber aprobado el ciclo básico, a cursar cuatro años de estudio, dos más que en el magisterio corriente, porque ese par de años puede dedicarse a un profesorado, a iniciar una carrera universitaria o a ejercer la enseñanza, pero esa elección que hoy abarca a un grupo de 16 jovencitas —que comienzan sin duda una larga fila— demuestra que sobre intereses, urgencias y cálculos, hay una palabra que aún tiene validez y fuerza y se escribe así: vocación.

Magisterio especializado

Mabel de Cusatis de Mazzini tiene que remontarse a 1962 para historiar el ahora institucionalizado magisterio especializado en idioma inglés. En efecto, fue el 14 de marzo de ese año cuando el St. Catherine's School presentó al Servicio Nacional de Enseñanza Privada el proyecto que ella había elaborado. Estudiado por un gabinete de expertos, sufrió modificaciones; después se constituyó una comisión integrada por miembros del Servicio mencionado, representantes de la enseñanza oficial y la autora de la iniciativa. "Pasaron varios años —rememora la profesora Mazzini—; —fue un largo trabajo de elaboración—, hasta que por último el año pasado se aprobó el plan que pudo ser puesto en marcha en el curso escolar de 1968."

¿A quiénes está destinado el plan? La profesora Mazzini explica: A los alumnos con ciclo básico totalmente aprobado y con conocimientos de idioma inglés y aquellos que han cursado la escuela primaria y empiezan el ciclo básico bilingüe. Este magisterio, que dura cuatro años —agrega—, apunta a formar maestros capacitados para la enseñanza del inglés en la escuela primaria. Este objetivo implica capacitar a los alumnos para expresarse en lengua extranjera; promover en los alumnos la estimación del ámbito cultural que corresponde a la lengua estudiada; capacitar a los alumnos metodológicamente para la enseñanza del idioma extranjero en la escuela primaria.

"Mediante este nuevo plan —anticipa su entusiasta propulsora— se formarán maestros especializados en lengua extranjera, una necesidad en el quehacer educativo argentino, ya que está probado que el estudio de una lengua que no sea la materna debe efectuarse en forma integral, coordinando los estudios de ambas para poder lograr un total dominio del idioma estudiado y tener la necesaria preparación pedagógica para saber enseñar".

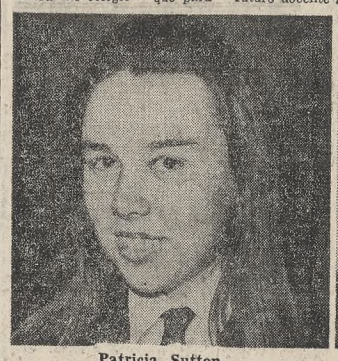

Patricia Sutton

Isabel Gradín

Dos años más de estudio para responder a exigencias de la educación actual

BECAS A U.S.A.

Para jóvenes de 14 a 18 años.

2 meses en hogares americanos y asistencia a High Schools o Colleges.
Salida 6-1-69 - Regreso 5-3-69.
Sin anticipo, en 24 cuotas de $ 11.944.
Para este plan consultar directamente a I.C.I.
Excursiones optativas por MEXICO - ESTADOS UNIDOS y CANADA, totalmente financiadas.
Consulte nuestros planes de financiación y solicite folletos explicativos a I.C.I., Intercambio Cultural Internacional, Maipú 621, 5º "C" o a

AVIANCA
Línea Aérea Internacional

Tucumán 719, Capital Federal - Córdoba 1110, Rosario - 25 de Mayo 18, Córdoba - Colón 137, 2º Piso, Mendoza - San Martín 2574, Mar del Plata - 9 de Julio 832, Comodoro Rivadavia - Montevideo 435, Bahía Blanca.

CIRULAXIA
tradicional laxante argentino para todas las edades

GIMNASIA REDUCTORA Y MODELADORA
con KINESIOLOGAS
HORARIOS CONTINUADOS de 9 a 22 hs.
Aranceles accesibles
Córdoba 1131
CIRCULO FEMENINO

INGRESO ARQUITECTURA

- INGENIERIA
- FARMACIA y BIOQUIMICA
- MEDICINA

DEMAS FACULTADES CONSULTAR

HOY 30 de octubre

comienzan los cursos, que proporcionarán todo aquello que el alumno por sí solo —aunque estudioso— no puede conseguir

PROFESORES: Ing. Civil Prof. Fac. de Universidad Bs. Aires. Arquitectos y Doctores ex - instructores.

INSTITUTO URIBURU
AV. SANTA FE 2227
1er. piso "F" - 2º cuerpo
T. E. 70-4861

Nuestro país pertenece al hemisferio austral, marítimo por excelencia, distante de los centros neurálgicos ubicados en el hemisferio norte. Caeremos en el aislamiento si no logramos crear una gran flota mercante.

LIGA NAVAL ARGENTINA

TRUDY — Por Jerry Marcus

Hombres de nuestra tierra — LOS "BLANCOS" DE VILLEGAS — Por Eduardo Miranda

"...Y RIASE LA GENTE" — Por Bob Weber

PERRO MUNDO — Por José Miguel Heredia

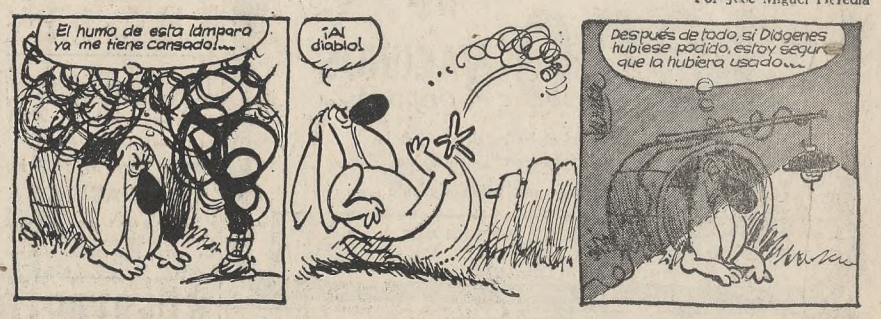

EL CORAZON DE JULIETA — Por Stan Drake

PEQUEÑAS DELICIAS DE LA VIDA CONYUGAL — Por Kavanagh y Camp

Entre sonrisa y sonrisa

Merecido

—Horacio me dijo que yo era ecléctica.
—¿Y eso qué quiere decir?
—No lo sé, pero en la duda le di un buen bife.

Censura

El matrimonio muestra a unos amigos la película que tomó en las vacaciones. De pronto, se ve a un perrito que corre con unas ropas entre los dientes.
—¿Y esto?
—Era una escena muy interesante. Nuestro perrito le robó la bikini a una vecina. Pero mi mujer cortó la parte mejor.

Préstamo

—Dice mi mamá si por favor le presta las tijeras.
—¿Por qué? ¿No encuentra las suyas?
—No es por eso. Es que quiere cortar un alambre y teme que las suyas se arruinen.

Lo había comprado

—Pedro estaba tan borracho que quería venderme un buzón.
—Bah, cosas de la borrachera.
—Lo que me da rabia es que ahora se niega a devolverme el dinero.

Golf

"Para jugar el golf, hay que colocar una bola pequeña sobre otra de 12.000 kilómetros de diámetro. Todo consiste en dar a la bola pequeña sin tocar la grande." **Charles Chaplin (hijo)**

Campamento

—¿Tu padre plantó la tienda en la montaña?
—Hacía tanto frío, que plantó la tienda, plantó la mochila y se fue a dormir al hotel.

Régimen

—Y ya sabe, nada de alcohol, nada de tabaco, nada de emociones fuertes.
—¿Por mucho tiempo, doctor?
—Por lo menos hasta después de pagarme los honorarios.

Mujer y madre

Preguntaron a la multimillonaria acerca de los deberes de las madres y contestó:
—Sé bien el lugar que le corresponde a una mujer: es en su yate, al lado de sus hijos.

Instituciones

"Una institución es la sombra prolongada de un hombre." **Emerson**

Secreto

—No es verdad que las mujeres no sepan guardar un secreto.
Mi mujer, por ejemplo, había decidido que yo era novio suyo y que se casaría conmigo, dos años antes de que yo lo sospechara.

Descanso

—Trabajo activamente en mi comedia, no tengo un día de descanso.
—¿No te tomas vacaciones?
—Sí, las aprovecho para hacer los intervalos.

Envidia

"El silencio de los envidiosos es el mejor elogio a que puede aspirar un autor." **Ramón y Cajal.**

¡Créase o no! — de Ripley

NUNCA FALTA ALGUIEN ASI — Por Dunn y Scarlo